

Israel e Egito voltam a lutar e a ONU se reúne

PRISIONEIRO DE GUERRA



Monsenhor Andrew Kennedy foi um dos que visitaram Régis Debroy na prisão

Colômbia e Bolívia sob guerrilhas

Dois combates de guerrilhas ocorreram ontem, um na Bolívia, na zona de Samaipata, a 100 km da Cidade de Santa Cruz, e outro na Colômbia, no Departamento de Huila.

Em La Paz, anunciou-se a expulsão do país do editor francês François Maspéro, possivelmente a última testemunha da defesa no processo contra Debray, que se inicia esta semana.

O Conselho de Segurança da ONU reuniu-se na noite de ontem em sessão de emergência, para tratar do reinício da luta na zona do Canal de Suez.

O Embaixador da República Árabe Unida, Mohamed Awad El Kony acusou Israel de intensificar a guerra em conluio com os Estados Unidos e a Grã-Bretanha.

Em Telaviv, um porta-voz militar informou que a aviação de Israel interveio para silenciar as baterias egípcias que abriram fogo de Pôrto Said e Pôrto Fuad.

abatedo no Sinai, durante um combate entre quatro Mig-21 e dois Mirage de Israel.

O Ministério da Defesa egípcio comunicou que forças israelenses "atacaram intensamente nossas posições em Ras El Ish, El Cap e El Tina", situadas na margem oriental do Canal.

Fontes israelenses informaram que os egípcios deixaram de canhonear as tropas de Israel na região de El Cantara e Ras El Ish às 18h15m (hora local).

Tal como aconteceu na semana passada, as hostilidades foram reiniciadas no sábado, dia de descanso para os israelenses. (Página 3)

Nigéria ataca tropas rebeldes em 4 frentes

Yael come feijoada e dá adeus

A escritora israelense Yael Dayan, que viajou ontem à noite para Paris e Londres, onde também pronunciou conferências a respeito do conflito no Oriente Médio.

UM COCHILHO DE MORTE



Testemunhas acham que o ônibus caiu porque o motorista dormiu ao volante

Violentos combates estão sendo travados em quatro frentes, ao longo de toda a fronteira da Nigéria com a Província separatista de Biafra.

Ambas as facções reclamam para si as vitórias iniciais da guerra civil e admitem numerosas baixas.

Informações não confirmadas divulgadas em Jo-

nesburgo, Capital da África do Sul, indicam que mercenários estrangeiros, que haviam invadido duas cidades do leste do Congo na quarta-feira, tomaram ontem a base aérea de Kamina.

O Governo do Presidente Mobutu anunciou que os mercenários detidos durante a ocupação de Kinsangan e Bukavu pelas tropas do Exército serão submetidos a um Conselho de Guerra.

Ônibus mata 10 e fere 29 perto de Paracatu

EUA lançam mais 25 mil no Vietname

Vinte e cinco mil norte-americanos serão convocados para lutar no Vietname, segundo informação divulgada ontem pelo Pentágono.

Hanoí anunciou a morte do General Nguyen Chi Thanh, de um ataque cardíaco.

Fontenele morre após falar na TV

São Paulo (Sucursal) — O Coronel Américo Fontenele morreu na noite de ontem, de repente, após falar em um programa de televisão.

O ex-Diretor de Trânsito do Rio e de São Paulo, que há pouco teve uma crise política com o Governador Abreu Sodré, sentiu-se mal em pleno programa.

Denunciado contrabando de monazita

Quatro agentes do Serviço Nacional de Informações Interditaram no Município de Pacá, no norte de Goiás, uma fazenda de 120 mil hectares.

Os agentes do SNI, agindo por "determinações superiores", segundo informaram, embargaram diversas construções que estavam sendo levantadas no latifúndio.

Doença mata Vivien Leigh aos 53 anos

Aos 53 anos e sem a companhia de seu último marido, Sir Lawrence Olivier, morreu ontem em Londres a atriz Vivien Leigh.

A notícia da morte da atriz chocou Hollywood, onde permanece bem viva a lembrança do sucesso de bilheteria do principal filme de Vivien, E o Vento Levou, realizado em 1939, com Clark Gable.

Dez pessoas morreram e 29 ficaram feridas no desastre de um ônibus de Empresa Turi, procedente de Belo Horizonte e com destino a Brasília, que se projetou da ponte sobre o Rio São Marcos, entre Paracatu (Minas) e Cristalina (Goiás).

Os mesmos informantes afirmaram que por duas vezes o motorista do ônibus parou o veículo para lavar o rosto, a fim de espantar o sono.

O Sr. Pedro Andrade Romero, um dos passageiros e que sofreu apenas ferimentos leves, contou que dormia durante a viagem quando sentiu uma pancada na testa.

As pessoas que ficaram mais feridas eram trazidas, através de uma corda emendada por um caminhão que passou pelo local, para a estrada.

LAVANDERIA CASA JULIO ONDE FICAM NOVOS OS SEUS TAPETES E CORTINAS

ACHADOS E PERDIDOS

ACHOU-SE um cachorro pequenino, velho e meio cego — Telefone 27-6444.

DOCUMENTOS PERDIDOS — Gratifico quem devolver. Siqueira Campos, 18, ap. 308. 37-3357.

PERDEU-SE — Da firma Somaco Sociedade Alerteira de Construção Ltda o livro de registro de empregados n.º 1, junto com a carteira da assinatura de Bepedito Teixeira Lima, no Centro da Cidade. Pede-se a quem encontrar entregar na Rua de Curitiba, 19, ou comunicar pelo telefone 22-8638, Gratificase.

PERDEU-SE placa trazeira 10-62-18 com rubro e plaqueta 1956 — Qualquer informação telefonar 56-2225.

PERDEU-SE e alivará de localização da firma Antonio Martins — Agência Piraguara, estabelecida na Rua Piraguara, 1102, com atividade de açougue. inscrição n.º 212 504, quem encontrar telefonar para 93-1179.

EMPREGOS

SERVÇOS DOMÉSTICOS

AMAS — ARRUMAD. E COPEIRAS

AGÊNCIA SANTA BARBARA — Oferece últimas referências com documentos. — Tel. 24-7653.

ARRUMADEIRA COPEIRA — Precisa-se com prática para casa pequena família, com hora de manhã e tarde. Paga-se bem. Rua Hilário Gouveia, 126, ap. 702.

EMPREGADA — De meia idade para todo serviço. Paga-se bem. Rua Senador Euzébio, 15, ap. 304, Flamengo.

EMPREGADA DOMÉSTICA — Precisa-se para lavar, passar e arrumar, família pequena — Rua Domingos Ferreira, 125, ap. 319 — Copacabana, Pôrto.

PARTE DE SERVIÇO DOMESTICO — Casa de família precisa-se mãe praticante responso Av. Santa Cruz, 2466 — Bangu.

PRECIASA-SE empregada por horas — Entrada de manhã e noite, para pequena família. É necessário dar referências, saiba trabalhar. Ordenado e combine. Não trabalha domingo. Prudente de Moraes 509, ap. 204 — Ipanema.

COZINHEIRAS E COCEIRAS

COZINHEIRA — Precisa-se para família de fino trato. Trivial, fina e variado, referências. Favor não se apresentar quem não estiver disposta a trabalhar. Rua de Botafogo, 80 — Ap. 501.

CASAL DE VELHOS sem filhos, precisa de cozinheira trivial e copeira simples. Rua da Carioca, 25, ap. 202.

COZINHEIRA precisa de forno e fogão, com boa referência. Ordenado até 150 mil. Av. Copacabana 534, ap. 402.

COZINHEIRA — Precisa-se com muita prática para casal. Tratar Av. Maracanã n. 1351, ap. 401.

COZINHEIRA — Precisa-se para uma para o trivial. Referência para salutar pastar. Exige referências sólidas. Último salário. Tratar Rua Barata Ribeiro, 92 — Ap. 201 — Copacabana.

COZINHEIRA — Precisa-se para o trivial. Paga-se bem. Tratar à Rua Carlos Seidl, 846 — Caju Seguinte-feira.

COZINHEIRA trivial fino para um casal. Paga-se bem. Rua Hilário Gouveia, 88, ap. 502.

DIPLOMATA procura uma cozinheira de forno e fogão, com carteira e referências. Favor telefonar 37-8801.

COZINHEIRA — Precisa-se com prática de pensamento. Rua Buenos Aires, 207 — 1.º.

COZINHEIRA — Precisa-se para o trivial. Paga-se bem. Rua da Carioca, 120 mil cada. Rua de São Paulo, n. 55, ap. 202.

COZINHEIRA — Precisa-se com prática de pensamento. Rua Buenos Aires, 207 — 1.º.

COZINHEIRA — Precisa-se para o trivial. Paga-se bem. Rua da Carioca, 120 mil cada. Rua de São Paulo, n. 55, ap. 202.

EMPREGADA — Sabendo cozinhar. Bom ordenado. Precisa-se: Rua Carlos 19 — Haddcock Lido.

OFERECER-SE 2 cozinheiras filhas de alemão tendo 36 e 37 anos, ref. A cada casa. Tratar hoje — 22-5653.

OFERECO boas cozinheiras, 2 de forno, 1 de todo serviço e 1 de trivial fino. Ag. Alencar, Olga 37-7191 — Av. Copacabana 534, ap. 402.

PRECISA-SE de uma cozinheira, fazendo pequenos serviços, e de uma arumadeira-copeira. Exige referências. Orts. N.ºs 70,00 e 60,00. Rua Codajaz, 217 — Lido. Tel. 27-4340.

PRECISA-SE uma boa cozinheira para pequena família. Paga-se bem. Rua São Salvador 44 — Ap. 502.

PRECISA-SE de uma boa cozinheira para pequena família. Paga-se bem. Rua São Salvador 44 — Ap. 502.

PRECISA-SE empregada, limpa e que cozinhe bem. 54-2359.

PRECISO cozinheira todo serviço com seis meses de referências de serviço. Alto ordenado. Av. Copacabana, 534, ap. 402.

PRECISA-SE uma boa cozinheira para pequena família. Paga-se bem. Rua São Salvador 44 — Ap. 502.

PRECISA-SE uma boa cozinheira para pequena família. Paga-se bem. Rua São Salvador 44 — Ap. 502.

PROFISSIONAIS DE ESCRITÓRIO E COMÉRCIO

AUX. DE ESCRITÓRIO

CASEIROS — Residência de alto tratamento em Petropolis precisa de profissional para elaboração de planos de casa em filhas. Ela para jardineiro e ela para serviços domésticos. Paga-se bem por serviços referências. Tratar Rua Rainha Elizabeth, 741, ap. 202, Tel. 27-9644, 47-8850.

AUX. ESCRITÓRIO — Precisa-se c) prática comprovada. Salário: N.ºs 150,00 — R. Barão de Medeiros, 608.

AGÊNCIA Mello Emprego, aux. cont. p/ classificar contas, escrit. 2.º ciclo, estenodact., arquiv., motoristas, datilografar (ss), serv. c/ prim. desenh. prof. AVA. Branco, 185, gr. 230 — ZLDA.

VENDEDORES — CORRETORES

ATENÇÃO urgente — Precisa-se de 5 vendedores com prática de vendas a domicílio para vender produtos de grande aceitação na praça, favor se comprometer quem estiver com vontade de trabalhar muito dinheiro. Genha no mínimo 300 mil por mês. Pide 100 mil em dinheiro. Rua Lusa 191. Comparecer às 8 horas da manhã, falar c/ Sr. Salomão.

PRECISAMOS urgente — De 15 meses e 15 rapazes para serviço externo em trabalho de equipe. Pagamos salário e comissão. Base N.ºs 300,00. Tratar das 8h30m às 10h30m. Av. Rio Branco, 128, pr. 1.º 16.

REPRESENTANTES — Fabrica de produtos de vime e junco em exposição. Oferece representação e distribuição dos seus produtos a representantes em cidades próximas de Guanabara. Escrever cartas com detalhes para indústria N.º 3 da Glória de Produtos de Vime e Junco Ltda. Praça da Tasarua, 34, s. 1.º — Jacarepaguã.



# EUA convocam mais 25 mil para lutar no Vietname

Washington e Saigon (AFP-UPI-JB) — O Governo dos EUA convocou 25 mil norte-americanos para o próximo mês de setembro, segundo informe divulgado ontem pelo Pentágono. O número de convocados é recorde para este ano.

Em Saigon, o Secretário de Defesa, Robert McNamara, continua suas conversações com os dirigentes sul-vietnamitas, tendo visitado a base de Da Nang em companhia do Comandante-Chefe das Forças dos EUA no Vietname, General William C. Westmoreland.

## REAÇÃO SOVIÉTICA

Em sua edição de ontem, o jornal Pravda, porta-voz do Partido Comunista da URSS, disse que "apesar de todas as novas divisões que o Pentágono envie ao Vietname, os EUA não poderão apagar as chamas da guerra do povo vietnamita".

Os planos militares dos EUA — continuou o jornal — prolongarão por muito tempo a guerra sangrenta contra o povo vietnamita.

A GUERRA — O artigo prossegue afirmando que "Washington permanece disposto a progredir em sua escalada militar e a sacrificar milhares de milhões de dólares, no altar de seus interesses políticos imediatos, ligados às eleições presidenciais de 1968".

## Victcong perde seu principal general

Salgon e Hanói (AFP-UPI-JB) — O General norte-vietnamita Nguyen Chi Thanh, comandante-chefe e comissário político chefe das Forças Armadas do Vietcong, faleceu ontem em Saigon.

ficaram feridos e 5 desapareceram, segundo indicou um porta-voz militar norte-americano. Nos violentos combates dos dias 6 e 7, no quadro da operação-bufalo, 305 norte-vietnamitas perderam a vida, ao sul da zona desmilitarizada, de acordo com um comunicado do alto comando norte-americano. O comunicado precisa ainda que dois batalhões de marines, nas proximidades da zona desmilitarizada, foram transportados em helicópteros à zona de combate, nos dias 3 e 4 do corrente, a fim de reforçar os marines cercados nas redondezas de Con Thien.

Por outro lado, o porta-voz norte-americano deu indicações sobre os canhões de 152 mm utilizados pela primeira vez, ontem, pelos norte-vietnamitas, nesse setor. Trata-se, disse ele, de uma arma de fabricação soviética, muito empregada durante a Segunda Guerra Mundial. Seu alcance máximo é de 27 km e seus obus pesam mais de 50 quilos cada um.

O informante acrescentou que tais canhões dispararam de Vietname do Norte. Revelou também que, pela primeira vez desde o início da guerra, a aviação norte-americana detectou e bombardeou ontem, na parte norte da zona desmilitarizada, uma base de lançamento de mísseis SAM. A base foi seriamente atingida e os pilotos conseguiram observar cinco explosões e incêndios.

Também a parte norte da zona foi atacada pela aviação, uma bateria lança-foguetes e, já em território norte-vietnamita, seis baterias.

Vietcong. Nos meios militares norte-americanos de Saigon acredita-se que Chi Thanh permaneceu até recentemente no Vietname do Sul, onde estava desde 1965. Segundo sua biografia, trágica pelos serviços norte-americanos, o General de quatro estrelas do Exército norte-vietnamita nasceu em 1915, no centro do Vietname. Era a quarta personalidade em importância na hierarquia do Comitê Central do Partido dos trabalhadores norte-vietnamitas. Tinha o mesmo posto militar que o General Giap.

## NOVA ARMA



Em Moscou, a URSS exibiu o avião duas vezes maior que o Mig-21 e que já bateu dois recordes

## MENOS UM



O General Thanh foi um dos dez principais chefes de Hanói no esforço de guerra do país

## Pacificação é a meta americana

Donald H. May  
Especial para o JB

Washington (UPI-JB) — A reorganização do esforço norte-americano de pacificação, no Vietname do Sul, está agora quase completa, segundo funcionários do Governo dos EUA. O significado disso é que os conselheiros norte-americanos na outra guerra do Vietname se reorganizaram.

Restará agora aos sul-vietnamitas aperfeiçoar e expandir a operação em si — a tarefa demorada, lenta, de aldeia em aldeia, de que depende, em última análise, o resultado final da guerra.

A pacificação — agora oficialmente denominada "desenvolvimento revolucionário" (RD) — o processo de proteger as cidades e o campo do Vietname do Sul dos guerrilheiros, de restaurar a autoridade do Governo através do registro eleitoral, eleições e fontes governamentais, de incrementar a fidelidade ao Governo de Saigon e de eleger o nível de vida.

Os melhores resultados têm sido alcançados em umas quatro províncias, estendendo-se pelo litoral de Binh Dinh até Ninh Tuan. Mas de um modo geral o programa tem sido pouco bem sucedido.

Na região das cinco províncias setentrionais, a operação tem sido prejudicada pelo desvio de forças militares para lutar contra grandes unidades norte-vietnamitas que cruzam a zona desmilitarizada.

respondente aos Estados Unidos, que havia sido dividida em dois setores independentes, civil e militar. Bunker submeteu todo o conjunto ao Comandante militar norte-americano no Vietname, General William C. Westmoreland.

Funcionários do Governo norte-americano disseram que Bunker, como Embaixador e representante do Presidente Johnson, continua sendo o funcionário norte-americano de mais alta hierarquia no Vietname, de modo que a pacificação não se tornou assunto exclusivamente militar.

Robert W. Komer, antigo Oficial de Gabinete da Casa Branca, é o representante de Westmoreland na questão de apoio a operações civis e desenvolvimento revolucionário, que justificou a criação de uma nova sigla, CORDS.

CORDS combina o anterior Serviço de Operações Civis, composto de civis, à antiga seção de apoio ao desenvolvimento revolucionário, do Comando Militar norte-americano em Saigon.

A partir do comunicado de Bunker, em 11 de maio, as chefias foram reorganizadas, em Saigon e CORDS unificados, de nível inferior, foram criados em cada uma das quatro regiões de Saigon.

O comando unificado será dentro em breve estendido às 44 províncias do Vietname do Sul. Mas que apresentam principalmente problemas militares, a pacificação ficará sob o comando de oficiais, com subordinados civis. Outras terão chefes civis com subordinados militares.

Houve algumas demonstrações de contrariedade, entre os civis, ante a fusão, mas altos funcionários de Washington

consideraram boa a medida. Pelo menos 90 por cento do pessoal norte-americano empregado na pacificação continuam executando as mesmas tarefas sob os mesmos superiores hierárquicos.

Funcionários de Washington disseram que foi esta a primeira vez em que uma organização civil grande foi misturada à aparelhagem militar no teatro de hostilidades — uma solução sem precedentes para uma guerra civil-militar sem precedentes.

Os militares foram colocados na chefia porque têm o apoio logístico e porque terão que fornecer a cortina de segurança essencial ao restante do programa.

O Vietname do Sul, no fim do ano passado, empunhou a metade dos seus batalhões de Exército em tarefas de pacificação — limpar e manter o território. Cerca de 30 mil sul-vietnamitas foram treinados, em equipes de desenvolvimento revolucionário de 59 homens, e o número deverá chegar a 50 mil até o fim do ano.

Não foi revelado exatamente o que a nova organização de conselheiros norte-americanos vai agora aconselhar. Provavelmente estará incluída uma nova apresentação, mais atrativa, do esforço de pacificação pelo Exército sul-vietnamita, maior ênfase nos incentivos, maiores esforços para abrir estradas e canais e possivelmente maior número de conselheiros em campos especiais, como treinamento da polícia.

## Respeito aos compromissos externos

Thomas Marshall  
Especial para o JB

Washington — Na terceira de uma série de conferências internacionais sobre o tema "A Paz por Meio do Direito Internacional", que está se realizando esta semana, em Genebra, alguns dos oradores fizeram referências ao velho provérbio latino: *pacis sunt servanda*. A importância prática do princípio de que os tratados obrigam as partes e devem ser obedecidos foi, também, mencionada pelo Secretário de Estado dos Estados Unidos, Dean Rusk, em uma entrevista concedida ao jornal sueco *Dagens Nyheter*.

O conceito teórico que expressa a antiga frase latina remonta às obras do jurista e diplomata holandês, Grotius, chamado com freqüência o "pai do direito internacional". Ante o caos e a atrocidade das guerras quase constantes nos primórdios do século XVII, Grotius esboçou a idéia de que a soberania das nações não era absoluta, devendo ser limitada pelo direito internacional e pelo que foi qualificado como "ditado da razão justa". Ao propor que os governos exercessem sua soberania para cumprir as obrigações recíprocas com outros Estados, Grotius indicou o caminho em direção a um sistema de direito internacional.

A partir desse dia, o conceito de que os tratados são sagrados serviu de freio para evitar a anarquia internacional. Embora a organização internacional tenha começado a levantar uma estrutura institucional dentro da sociedade das nações, o princípio da integridade soberana continua sendo a pedra angular das Nações Unidas. O direito internacional ainda é, em grande parte, a lei expressada em forma de tratados.

Por conseguinte, se o mundo deve avançar até atingir a firme implantação do regime da lei, o primeiro requisito é o de que as nações devem aceitar o princípio-chave da obediência aos tratados. O que ocorre quando abertamente se faz caso omisso de solenes obrigações contraiadas pode ser claramente constatado, hoje, no Vietname.

Na entrevista concedida ao citado jornal sueco, foi perguntado ao Secretário Rusk se houve alguma "oportunidade razoável" de solucionar o problema vietnamita por meio de negociações e por que havia sido impossível chegar a um acordo. Ao responder, o Sr. Rusk referiu-se à Conferência de Genebra sobre o Laos, em 1962, dizendo que essa havia sido a grande oportunidade para "um passo gigantesco em direção à paz para todo o Sudeste asiático".

O acordo sobre o Laos foi considerado promissor naqueles momentos, porque foi consequência das conversações mantidas em Viena pelo Presidente Kennedy e o Primeiro-Ministro soviético Nikita Krushchev, e isto parecia sugerir que os Estados Unidos e a União Soviética poderiam chegar a acordos conciliatórios em relação a pontos-de-vista opostos sobre o Sudeste asiático. Por sua parte, conforme indicou o Secretário de Estado Rusk, em outra ocasião, os norte-americanos "fizeram importantes concessões com o objetivo de chegar a acordos. Os Estados Unidos aceitaram, por exemplo, como Primeiro-Ministro do Laos, o Príncipe Souvanna Phouma, apoiado pela facção comunista e acederam em que se estabelecesse um Governo de coalizão, composto de três Partidos, entre eles o Pathet Laos, comunista".

Quil foi o resultado do acordo de 1962, firmado por todos os Governos interessados, inclusive os de Hanói e Pequim? O Secretário de Estado norte-americano respondeu a esta pergunta, do jornal sueco, da seguinte maneira: "Hanói negociou: (A) a retirar suas tropas do Laos; (B) a deixar de utilizar o Laos como uma rota de infiltração no Vietname do Sul; (C) a per-

mitir que o Governo de coalizão exercesse sua autoridade nas regiões do Laos ocupadas pelos comunistas e (D) a permitir que a comissão internacional do controle exercesse sua missão naquelas regiões".

Em suma, foram sistematicamente violados quatro dos compromissos concretamente estabelecidos em um solene acordo internacional. O constante e crescente esforço despendido por Hanói, em 1962, para apoderar-se do Vietname do Sul, acabou por exigir a intervenção militar dos Estados Unidos e de outros países, aos quais se dirigiu Saigon em busca de ajuda.

Poderia ser acrescentado que a decisão norte-americana de prestar ajuda refletia neste caso, a determinação dos EUA de cumprir os compromissos assumidos através do pacto da Organização do Tratado do Sudeste da Ásia (SEATO).

A falta de bom-fé que demonstrou Hanói ao firmar o acordo sobre o Laos se fez notar, como é óbvio, em todos os esforços posteriores para se conseguir um acordo sobre a questão do Vietname, através de negociações.

Desde 1962, conforme afirmou o Secretário de Estado Dean Rusk, "não vimos indicação alguma de que Hanói estivesse disposta a renunciar ao seu empenho de apoderar-se do Vietname do Sul pela força".

Em qualquer época que alguém do outro lado se mostrar disposto a falar, os Estados Unidos falarão "seja sem condições ou sobre as condições", disse o Sr. Rusk.

Em um mundo no qual a paz tanto depende da obediência ao princípio de que os tratados devem ser respeitados, os Estados Unidos se propõem honrar os compromissos assumidos. Não pode este país por fim à guerra simplesmente entregando o Vietname do Sul aos norte-vietnamitas.

**VOE À SUÍÇA PELA SWISSAIR**

(em questão de horas)

**E DE LÁ PARA PARIS! MADRID! ROMA!**

(em questão de minutos)

Você se encontra a bordo do luxuoso jato Coronado da Swissair. Saboreando uma deliciosa refeição. Desfrutando de genuína hospitalidade e de um serviço impecável! Agradáveis horas que passam como minutos! E através da janela, Você tem diante dos olhos o maravilhoso espetáculo que é a Suíça!

E há tanto para fazer! Natação, golfe, passeios de barco, de tremó!... Se Você, porém, prefere patinar, esqui ou escalar uma montanha — a Suíça lhe oferece tudo aquilo que quiser. E pela Swissair, Você chega em poucas horas. E está a poucos minutos da Espanha... da França... da Itália. Viaje de cidade em cidade, ou de país em país, voando pela Swissair. Aproveite o vantajoso Plano de Crédito que a Swissair lhe oferece! Consulte seu Agente de viagens IATA, ou peça informações à

**SWISSAIR** ✈

LINHAS AÉREAS SUÍÇAS

Rio: Avenida Rio Branco, 99, loja - Tel.: 23-1950  
S. Paulo: Avenida São Luiz, 153, loja - Tel.: 37-5108

A CARGA EM NOSSOS JATOS É TRATADA COM O MESMO CUIDADO DE UM PASSAGEIRO

**IMPOTÊNCIA**  
Doenças sexuais crônicas, fimoze, pré-nupcial, atraso do desenvolvimento, tratamento rápido. Dr. Augustus Marques. Radioscopia. Consultas 8 às 20 horas. Sábado e feriado até 18 horas. Cartas e informações telefones: 22-7481 e 32-6671 — Rua Riachuelo, 386 — Rio.

**DOENÇAS SEXUAIS**  
Ginástica ortopédica para ambos os sexos. Cartas para a portaria deste Jornal sob o n.º 08726.

**INTERNATO**  
Teresópolis — Primário e Ginásio; meninos e meninas de 5 a 16 anos. Matrículas para o 2.º Semestre 1967; Tels.: Rio 27-3431; ... 32-3246. ESCOLA ANGLO-AMERICANA.

**MOBILIÁRIA ZIRTAEB LIMITADA**  
ADIANTAMENTO ATÉ 3 MESES DE ALUGUÉIS  
Confie-nos o recebimento dos seus alugueis, pesquise, compare e confira fiscais. Rua da Aflição, 81-A - 1.º Tel.: 23-3996 e 23-9877 - Rio

**Telefone para 22-1818 e faça a sua assinatura do JORNAL DO BRASIL**

**TOURING CLUB DO BRASIL (AVISO AOS ASSOCIADOS)**

Sendo freqüentes os pedidos de isenção da Taxa de Manutenção por parte de alguns Sócios Patrimoniais do Touring Club do Brasil, a Diretoria torna público que o pagamento da referida Taxa é indispensável para a continuação do uso e gozo dos serviços e regalias sociais, de acordo com o que prescreve o artigo n.º 34, § 5.º do Estatuto Social. O não pagamento da referida Taxa implica, pois, na suspensão das vantagens e regalias que cabem aos Sócios Patrimoniais, seja qual for o motivo do pedido de isenção daquela Taxa.



# Aviação de Israel bombardeia o Canal de Suez

Cairo, Telaviv (AFP-UPI-JB) — Pela primeira vez desde a guerra do Oriente Médio, a aviação israelense interveio numa luta terrestre e bombardeou as posições egípcias em Porto Said e Porto Fuad, as cidades gêmeas que flanqueiam o Canal de Suez na saída para o Mediterrâneo, em meio a um duelo de artilharia iniciado às 13h30m e aparentemente encerrado às 17h30m (hora local).

Um porta-voz militar de Telaviv informou que a aviação foi enviada para silenciar as baterias egípcias, que abriram fogo contra posições israelenses e fizeram dois mortos e 13 feridos nas primeiras horas de combate. A Rádio do Cairo disse que um avanço israelense para o Norte provocou o combate e que um civil morreu e sete ficaram feridos em consequência do ataque aéreo.

## ATAQUE

O Ministério da Defesa egípcio comunicou inicialmente que forças terrestres israelenses tentavam avançar para o Norte, a partir de Ras El-Ish, na margem leste do Canal, em direção a Porto Fuad.

Fontes oficiais disseram no Cairo que o delegado egípcio, nas Nações Unidas recebeu instruções para noticiar o Conselho de Segurança de que "até às 10h30m GMT (7h30m de Brasília) de hoje, forças agressoras israelenses estiveram atacando intensamente nossas posições em Ras El-Ish, El Cap e El Tina", todas elas situadas na margem leste do Canal, entre Kantara e Porto Said.

O primeiro comunicado não mencionava baixas egípcias, mas anunciou a destruição de um tanque e três carros blindados de Israel. Essa região continuava em mãos dos egípcios quando entrou em vigor a ordem de cessação de fogo.

Segundo o Cairo, uma coluna blindada de Israel tentou avançar até Porto Fuad e forçar a defesa egípcia em torno dessa localidade, mas foi repelida. O fato de ser mencionada Ras El-Ish como o ponto de partida do ataque dá a entender, segundo os observadores, que a localidade se encontra em mãos dos israelenses ou que, pelo menos, suas forças ali se achavam na manhã de ontem. Na semana passada, o comunicado militar egípcio dizia que as ofensivas israelenses estavam-se orientando cada vez mais para o sul e enfrentavam as defesas egípcias em Ras El-Ish.

A Rádio do Cairo citou declarações de porta-vozes militares egípcios segundo os quais a luta ocorreu no Norte do Cantara, em terra e no ar.

"Nossos aviões de combate interceptaram os aparelhos inimigos e puseram-nos em fuga — afirmou a emissora. — As incursões inimigas sobre Fuad e Porto Said produziram um morto e sete feridos".

A emissora disse que todos os encontros terminaram às 14h30m GMT (11h30m de Brasília) e que "as perdas inimigas durante todo o dia foram de três tanques e 11 veículos blindados".

## DUELO

Um porta-voz do Exército israelense informou ontem à tarde que após uma interrupção de 40 minutos a artilharia egípcia havia reiniciado o fogo, às 15h40m locais, contra os jipes israelenses ao sul de Ras El-Ish e que às 15h45m a artilharia egípcia voltou a abrir fogo contra Cantara. As forças israelenses responderam, acrescentou, e o duelo continua.

Segundo o porta-voz, canhões sem retrocesso da RAU fazem fogo esporádico sobre as forças israelenses, através do Canal de Suez. Em compensação, afirmou o mesmo porta-voz, as posições fortificadas da região de Porto Said, de onde os egípcios dispararam pela manhã contra as forças israelenses, foram reduzidas ao silêncio.

Pela manhã, informantes militares em Telaviv haviam dito que a aviação israelense interveio para silenciar as baterias egípcias que abriram fogo sobre posições israelenses. As baterias atiravam a partir de Porto Fuad, única posição egípcia na margem leste do Canal de Suez, assim como da outra margem, acrescentou o informante.

Um porta-voz militar anunciou em Telaviv que a artilharia egípcia abriu fogo às 7h25m GMT e que às 10 horas continuava o bombardeio.

Anteriormente o Governador militar da Cisjordânia, General Herzog, havia declarado pelo rádio que as forças israelenses se encontram a dez quilômetros ao Sul de Porto Fuad, último reduto egípcio no Sinai.

Foram estas as primeiras hostilidades registradas na área desde o fim da semana passada, quando forças egípcias, segundo Cairo, inutilizaram seis tanques e nove carros blindados israelenses, em três dias de luta travada na margem leste do Canal.

Posteriormente Israel acusou as tropas egípcias de terem cruzado o Canal para estabelecer uma cabeça de ponte na margem leste. O Egito negou a acusação, dizendo que suas forças mantinham posições nas imediações de Porto Fuad já antes de entrar em vigor a cessação do fogo.

## RAU acusa Israel, EUA e Inglaterra de conluio

Nações Unidas (UPI-JB) — Na sessão de emergência da noite de ontem do Conselho de Segurança, a República Árabe Unida denunciou Israel de intensificar a guerra no Oriente Médio em conluio com os Estados Unidos e a Grã-Bretanha.

O Embaixador egípcio, Mohamed Awad El Kony, disse que as forças israelenses atacaram a Zona do Canal de Suez na manhã de ontem utilizando a força aérea do Estado judeu pela primeira vez desde a cessação de hostilidades de 10 de junho.

## CONDENAÇÃO

O Embaixador El Kony pediu que o Conselho condene Israel por violar a ces-

sação das hostilidades por ele ordenada há um mês, e opinou que "não se deveria levantar esta nova reunião sem se chegar a uma decisão conclusiva que enfrente, de uma vez e para sempre, as repetidas violações cometidas por Israel".

Relembrou as declarações formuladas pelo Ministro do Exterior israelense, Sr. Abba Eban, no sentido de que ainda se estava no começo da luta, e aludiu às declarações do Ministro da Defesa de Israel, General Moshe Dayan, sobre a conveniência de que o Governo do seu país fique com a Faixa de Gaza e outros territórios ocupados aos países árabes na guerra de seis dias de junho.

O Conselho de Segurança levantou ontem à noite a sua sessão para reiniciá-la na tarde de hoje.

## França se liga à URSS para lutarem pela paz

Moscou (AFP-UPI-JB) — Os Primeiros-Ministros Pompidou, da França, e Kossiguin, da URSS, concordaram em trabalhar juntos pela paz no Oriente Médio e preservar os direitos à existência de todos os povos da região, no comunicado conjunto emitido ontem ao fim das conversações do Primeiro-Ministro francês em Moscou.

Pompidou e Kossiguin negam a Israel o direito de ocupar os territórios capturados dos árabes e pedem, também, a cessação dos bombardeios do Vietnã do Norte e a retirada das tropas norte-americanas do Vietnã. Em entrevista à televisão de Moscou, Pompidou disse que a guerra na Ásia é "um assunto odioso".

## NAÇÕES UNIDAS

O Primeiro-Ministro francês e os dirigentes soviéticos lamentam que a Assembleia-Geral das Nações Unidas não se tenha pronunciado sobre a "procura, no quadro do Conselho de Segurança, de uma solução de todos os problemas que se apresentam no Oriente Médio".

O comunicado afirma que "as ocupações de territórios resultantes de ações militares não podem ser consideradas válidas" e refere-se em seguida, ao acordo franco-soviético para a criação de condições visando a garantir a paz e a tranquilidade no Oriente Médio e preservar os direitos

de todos os povos da região a uma existência independente".

"Os Governos da França e da União Soviética — diz o comunicado — estão convencidos de que esta guerra só poderá terminar com a cessação da intervenção estrangeira e, antes de tudo, com a cessação dos bombardeios e o retorno às determinações essenciais dos Acórdos de Genebra, de 1954".

Quanto à Europa, os dois Governos recordam que "o primeiro objetivo é a normalização e, em seguida, o desenvolvimento progressivo das relações entre todos os países europeus", com vistas à obtenção de uma paz estável. Os dois países — frisa o documento — continuarão estudando a possibilidade de uma conferência pan-europeia.

## ARMAS ATÔMICAS

A disseminação das armas nucleares representa um perigo para a paz, afirma o comunicado, acrescentando: "É necessário que as potências que possuem essas armas discutam os meios adequados para assegurar nesse campo um verdadeiro desarmamento".

Assinala o comunicado que os dois dirigentes "constataram com satisfação que suas posições são muito semelhantes sobre alguns dos problemas mais importantes que se apresentam hoje no mundo".

## Oriente sem condição de ter bomba A

Jerusalém (UPI-JB) — Nem Israel nem os Estados árabes podem prosseguir com pesquisas nucleares sem assistência externa e consideráveis contribuições de capital.

A fabricação de bombas de fissão nuclear é tão enormemente dispendiosa que nem Israel nem o Egito, segundo se acredita, podem estar em condições de fabricar a bomba atômica, apenas por motivos econômicos.

No passado, Israel cooperou com a França na esfera da energia atômica. A França está adotando uma política de neutralidade em relação ao atual conflito do Oriente Médio. Isto poderia se aplicar à esfera da pesquisa atômica. Nenhum país árabe perdoaria à França se ela continuasse a cooperação atômica com Israel nessa especialidade.

Os soviéticos provavelmente não se dariam à conselheira de auxiliar o desenvolvimento de bombas atômicas para o Egito do Presidente Nasser — mesmo antes da guerra da semana passada — numa corrida cujo resultado é extremamente problemático.

É claro aqui que os soviéticos não ficaram satisfeitos com a maneira pela qual os egípcios fizeram a manutenção e usaram o equipamento que lhes foi fornecido. Um perito militar manifestou a opinião de que os egípcios "tiveram maravilhosos armamentos soviéticos mas provaram que não têm cabeça de soviéticos".

Em face dos progressos que estão sendo feitos a caminho do tratado de não-proliferação nuclear, há pouca probabilidade de o Egito ou Israel aderirem ao Clube Atômico, mesmo como hóspedes indesejáveis.

venha morar bem  
**LARANJEIRAS**

- amplo apartamento com acabamento de luxo.

**SALA-LIVING 2 E 3 QUARTOS**

com dependências completas e estacionamento para automóveis.

**RUA CONDE DE BAEPENDI 112**

Entre o Largo do Machado, Pça. São Salvador e José de Alencar.

FAÇA SUA RESERVA EM NOSSO STAND. TEMOS ESTACIONAMENTO PRÓPRIO NO LOCAL

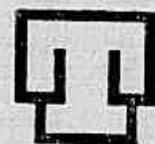

**CONSTRUTORA TUIUTI LTDA.**  
Av. Barão de Tefé, 7, 3.º andar Tel.: 43.3959 e 23.8676

CRECI-30

## Levi Eshkol quer tirar Moshe Dayan do comando

Telaviv (UPI-JB) — O Primeiro-Ministro Levi Eshkol pretende reassumir o cargo de Ministro da Defesa, ocupado pelo General Moshe Dayan poucos dias antes de iniciada a guerra entre Israel e os países árabes, e criticou os "auto-elogios" dos que se acreditam responsáveis pela vitória de Israel.

Eshkol, que a exemplo de Ben Gurion acumulava os cargos de Primeiro-Ministro e Ministro da Defesa até a nomeação de Dayan, disse em entrevista ao jornal *Yediot-Shearonet* que "estou certo de que teríamos obtido o mesmo resultado, sem a separação desses cargos, pelo moral de nosso Exército e seus comandantes".

## CAMPANHA

"A questão desse crédito — acrescentou o Primeiro-Ministro sobre a vitória na luta contra os países árabes — é sumamente embaraçosa na vida pública desta nação. Os que estão relacionados com o Exército sabem que o crédito pertence, em sua maior parte, aos que realizaram a obra prévia. Refiro-me ao Chefe do Estado-Maior, General Isaac Rabin, e seus colaboradores, que planejaram esta campanha meticulosamente."

"Parece-me muito lógico — afirmou Eshkol — que enquanto não se

conseguir uma paz real e perdurável o Primeiro-Ministro desempenhe também o papel de Ministro da Defesa."

O Chanceler Abba Eban, que chegou ontem a Telaviv, procedente de Nova Iorque, onde participou dos debates da Assembleia-Geral sobre a crise do Oriente Médio, declarou que Israel está apenas iniciando sua luta pela paz e que "não se deve afrouxar a tensão".

O Governo israelense anunciou ontem que dentro de duas semanas estará em funcionamento a linha telefônica direta da cidade velha de Jerusalém para todos os pontos do país. Já tendo sido aberta a primeira agência do Correio, a que se seguirá mais outra na Cidade de Hebron.

O juiz Tsion Aluf foi designado pelo Governo israelense para fazer funcionar os Tribunais de Justiça da margem ocidental do Rio Jordão, com poderes inclusive de convidar juizes e funcionários árabes da região.

A permissão de Israel para que os habitantes árabes que deixaram a parte ocidental do Rio Jordão voltem às suas casas, teve o seu prazo terminado ontem. Segundo informações oficiais, apenas dois mil árabes aproveitaram-se da autorização, o que significa menos de dois terços do total de árabes que fugiram com a guerra.

## Façal fura boicote e vende petróleo aos EUA

Cairo, Genebra, Washington (AFP-JB) — O jornal egípcio *Al-Ahram* criticou ontem severamente a decisão do Rei Façal da Arábia Saudita — anunciada pela Rádio de Riad — de reiniciar a venda de petróleo à Grã-Bretanha e aos Estados Unidos, porque "romperá a unanimidade dos países árabes".

O comunicado difundido pela rádio da Capital saudita diz que, na opinião do Rei Façal, não há provas de que os Estados Unidos ou a Grã-Bretanha tenha ajudado Israel em sua agressão. Diz o documento, também, que para a Arábia Saudita, "o princípio da cooperação com os países árabes é sagrado".

## TRAÍÇÃO

A Rádio de Argel disse que a decisão do Rei da Arábia Saudita constitui uma "traição à luta árabe" e uma "punhalada assestada nas costas dos países árabes".

Em nota confidencial, que acompanha a comunicação de um novo aumento de dois centavos de franco suíço por litro para todos os combustíveis, a companhia Esso Standard (Suíça), afirma que o Canal de Suez, bloqueado desde 5 de junho de 1967, continuará assim por muito tempo ainda.

A nota recorda que 175 milhões de toneladas de petróleo bruto transitam anualmente pelo Canal de Suez e que os oleodutos que atravessam a Síria e o Líbano permanecem, em

princípio, "totalmente fechados". O Iraque começou, contudo, a bombear por esses oleodutos "certas quantidades" de combustível.

A nota lembra em seguida que em tempos normais, os produtores de petróleo da região do Golfo Pérsico e África do Norte exportam 520 milhões de toneladas de petróleo bruto por ano.

## ARMAMENTOS

Em Washington, afirma-se nos meios oficiais que a atitude negativa do Primeiro-Ministro Kossiguin, durante a entrevista com o Presidente Johnson, em Glassboro, reduziu a possibilidade de limitar a corrida armamentista no Oriente Médio.

Assinala-se que, apenas se consumou a derrota árabe, a União Soviética se apressou a proporcionar, por mar e por ar, novas armas ao Egito e à Síria, havendo já reconstituído a metade de sua força aérea destruída e a quarta parte dos blindados perdidos.

No encontro de Glassboro, acrescenta-se, foram mencionados também outros temas, como Cuba, a não disseminação de armas nucleares e os mísseis antimísseis. Quanto ao primeiro desses assuntos, afirma-se que Kossiguin não se comprometeu a apaziguar os ardores revolucionários de Fidel Castro, embora se julgue que o fidel, posteriormente, *motu proprio*, ao entrevistar-se em Havana com o líder cubano.

# oferece-se

Lúcia Regina,  
brasileira, secretária  
executiva de comprovada  
experiência, aceita trabalhar  
em organização moderna, de  
mentalidade avançada.  
Favor não se candidatarem  
organizações cujas  
máquinas de escrever  
não possuam este  
detalhe:



Aviso aos interessados:  
todas as máquinas de escrever IBM são elétricas.

DIVISÃO DE EQUIPAMENTOS PARA ESCRITÓRIO  
**IBM** DO BRASIL Indústria, Máquinas e Serviços Ltda. ■ RIO DE JANEIRO: Rua do Ovidor, 70-4.º andar. ■ Tel.: 31-4010 ■ SÃO PAULO: Av. São Luiz, 86 - Tel.: 32-5167 ■ FILIAIS: ABC (São Paulo) - Belém - Belo Horizonte - Brasília - Curitiba - Fortaleza - Niterói - Porto Alegre - Recife - Salvador - Santos

**BRINDES**  
**POMBO**  
RIO DE JANEIRO FONE: 23-6165



Coluna do Castelo

Falta de clima levou "frente" à hibernação

BRASILIA — (Sucursal) — Para o Sr. Martins Rodrigues, a frente ampla não está morta, mas está em ponto morto. Entende ele que o saldo das gestões desencadeadas pelo Sr. Carlos Lacerda desde o pacto de Lisboa é positivo, pois criaram-se condições para, num momento de crise, operarem em conjunto as forças interessadas na afirmação das instituições democráticas. A frente terá, assim, criado as raízes de um entendimento indispensável à tomada de posição de dirigentes políticos se se oferecerem condições de luta na eventualidade de ocorrências dramáticas.

Pode-se concluir da observação do Sr. Martins Rodrigues que a ausência de crise, a falta de atritos graves entre Governo e Oposição caracterizam a situação atual, a tal ponto que não há clima para vingarem manifestações mais agressivas do espírito oposicionista. Não há ação que justifique uma reação coordenada das correntes que discordam do sistema institucional mas que não têm ainda por onde atacar um Governo que procura se comportar como uma força de paz e de construção.

Na realidade, a Oposição, tanto a que se submeteu às regras do jogo, ingressando no MDB, quanto a que não encontrou ainda veículo de ação adequado às suas inspirações e aos seus propósitos, é hoje uma tomada de posição quase que doutrinária, na medida em que oferece objeções apenas ao sistema institucional legado pelo Governo Castelo Branco. O Governo do Marechal Costa e Silva é combatido praticamente pela sua decisão de manter o sistema, a que dá branda aplicação, mas não é acusado de práticas administrativas ou políticas que suscitem por si mesmas a objeção agressiva das forças oposicionistas.

Parece claro, por outro lado, que o comportamento do Presidente da República, mantendo as instituições legadas pelo primeiro Governo da Revolução, corresponde a conveniências de natureza militar e ao propósito de dar seguimento a uma experiência cujos frutos, presumíveis, ainda não se produziram. Mantendo a unidade básica do esquema revolucionário, o Marechal Costa e Silva não deixa de atender à Oposição institucional na medida em que recorre moderadamente aos poderes que lhe foram atribuídos pela Constituição e pelas leis especiais e na medida em que procura acolher outros tipos de reivindicações nacionais, na transferência da ênfase das questões de desenvolvimento econômico e de afirmação de princípios nacionalistas.

A entrada da frente ampla em ponto morto traduzirá, portanto, falta de condições para congraçamento de forças hostis à instituição mas que se mantêm em atitude de expectativa em relação ao Governo. Não há fatos que promovam uma polarização imediata, mas houve contatos que a permitirão, se as condições se alterarem. Por enquanto, a expectativa, que traduz um comportamento até certo ponto otimista, não é só do Sr. Carlos Lacerda, mas também do Sr. Juscelino Kubitschek, do Sr. Jânio Quadros e do próprio MDB, que vai procurando suas bases de fixação na formulação de reformas institucionais e do aperfeiçoamento do regime na linha das aspirações da opinião oposicionista.

Os partidos

A hibernação da frente ampla, que envolve a eliminação da hipótese de sua transformação em Partido político, restitui ao MDB condições para lutar por sua própria afirmação e pela congregação, sob sua legenda, das correntes e dos líderes que aspiram a rever a Constituição e as leis ditadas pelo Governo passado.

Entre os dispositivos constitucionais e legais que se procura rever, figuram os que dificultam o aparecimento de novos partidos e praticamente restringem a vida política ao bipartidarismo implantado pela Revolução. Essa luta pode interessar doutrinariamente aos chefes do MDB. Na verdade, ela interessará pouco ao Partido, cujo prolongamento no tempo terminará por lhe suprimir contradições mais graves e por lhe dar condições de uma experiência eleitoral que poderá, em 1970, ser extremamente positiva.

Os esforços da corrente trabalhista de recompor, sob o mesmo nome ou sob outro qualquer, o velho PTB constituem hoje o maior risco que enfrenta o MDB, desde que o trabalho semelhante do Sr. Amaral Peixoto, no que se refere ao pesadismo, tem chances mais remotas de dar resultados. O PSD pesa mais dentro da ARENA que do MDB e sua reaglutinação daria ao Partido características que o excluiriam de uma formação oposicionista.

O Sr. Carlos Lacerda poderá igualmente constituir um Partido político, na base de instruções mais liberais da Justiça Eleitoral, mas seu Partido, que teria de ficar indefinido por algum tempo em relação ao Governo, não disputaria ao MDB a bandeira de agréguação oposicionista.

Cumpre assinalar, por outro lado, que há hoje no MDB um núcleo de políticos novos desvinculados das velhas legendas e das lideranças clássicas e que procuram exprimir uma corrente de pensamento esquerdista largamente infiltrada na opinião pública. Obtendo condições de sobrevivência da agréguação, essa corrente é que tende, no futuro, a ser o contraste do Partido oficial e das organizações independentes que eventualmente se formem nos arredores do sistema conservador de Governo. A ela já se incorporam experientes políticos, como o Sr. Martins Rodrigues, que, egressos de movimentos conservadores, se inclinam hoje por uma ordem de idéias que os tornam bastante próximos daqueles que são hoje chamados de imaturos ou radicais da oposição.

Mudaria o natal?

Os discursos do Presidente Costa e Silva e do General Fragozo, Diretor da Escola Superior de Guerra, foram interpretados como um ajustamento de doutrinas entre a escola de estadistas e o Governo dos trouperos. Ambos assinalaram, aliás, que a ESG é um órgão da Presidência da República.

Carlos Castello Branco

# Descrédito na "frente ampla" leva a Oposição a nova experiência política

Apesar dos esforços e declarações, notadamente do Deputado Renato Archer, a verdade é que a maioria dos políticos da Oposição não acredita mais na frente ampla. Excluindo o Sr. Carlos Lacerda, os políticos mais agressivos e com maior disposição contra o Governo, dentro do MDB, estão voltados para novas experiências, que não incluem a frente programada inicialmente para combater o Governo Castelo Branco.

O ex-Presidente João Goulart já informou de Montevidéu que é a favor da frente ampla, mas se recusa a assinar qualquer documento político junto com o ex-Governador da Guanabara.

SÓ RECESSO

Apesar disso tudo, o Deputado Renato Archer acha que a frente ampla está em recesso e novas oportunidades lhe surgirão dentro em pouco. Para o Sr. Renato Archer, o quadro político que hoje domina o País nada tem a ver com uma democracia. No seu entender, não vale apenas sequer lutar pela criação de novo Partido, pois o sistema implantado no País é incompetível com qualquer organização democrática.

Para que o Brasil retorne à democracia — afirma ele — é necessário reformular toda a estrutura montada a partir de 31 de março de 1964.

LACERDA EM DÚVIDA

Conquanto o Deputado Renato Archer assegure que é perfeito o entendimento do Sr. Juscelino Kubitschek com o Sr. Carlos Lacerda, a verdade é que o ex-Governador da Guanabara enfrenta um período de dúvidas.

Não se confirmaram, no terreno prático, as notícias de que o Presidente Costa e Silva esteja interessado em atrair para a sua órbita política o Sr. Carlos Lacerda. Há quem acredite, porém, dentro do Governo Federal, que passados alguns meses novas oportunidades serão oferecidas ao Sr. Carlos Lacerda para uma composição política com o Marechal Costa e Silva.

Ao mesmo tempo, torna-se evidente que o Sr. Carlos Lacerda procura uma reaproximação com os coronéis da linha-dura, aos quais sem-

pre esteja muito ligado. O recente atrito entre esses coronéis e o Presidente, a propósito do encontro que tiveram com o Ministro Delfim Neto, poderá levá-los a uma fase de maior identificação com o Sr. Carlos Lacerda.

EXIGÊNCIA

Os coronéis da linha-dura reivindicam do Sr. Carlos Lacerda uma manifestação afirmativa contra setores esquerdistas da frente ampla, com os quais conviveu nos últimos tempos. Ao mesmo tempo, surgem informações frequentes de que militares da linha-dura vêm conversando, ainda de forma muito tímida, com elementos do MDB. Um esfriamento ou uma decepção mais forte da linha-dura com o Governo poderá levá-la a uma aproximação estreita com a Oposição, através do Sr. Carlos Lacerda.

Registra-se uma evolução crescente no pensamento político dos militares da linha-dura e há quem antecipe um perfilamento com todas aquelas teses nacionalistas que até hoje foram as principais bandeiras das esquerdas no Brasil.

Isso não é difícil de se acreditar, tendo em vista as conclusões a que chegaram as correntes militares que empolgam o poder pelo mundo a fora, a começar pela Argélia e terminando no combalido Coronel Nasser, no Egito.

O ex-Senador Afonso Arinos, que tem conversado muito com os coronéis da linha-dura, formulou uma doutrina que, no seu entender, pode levar o Brasil a um novo período de amadurecimento político: a união do poder militar com as correntes mais avançadas da Igreja católica.

DEFINIÇÃO

Seria a união que o Sr. Afonso Arinos clasticava de le rouge e le noir, baseado no título do romance de Stendhal. O vermelho representa os militares, enquanto o preto é o símbolo da batina da Igreja.

De qualquer modo, os próximos meses, ou para dizer melhor, este segundo semestre, poderá ser rico em definições políticas, conforme antecipava há dias o Senador Mem de Sá.

Para isso, também irá contribuir o próprio Governo, que, à medida que for avançando, deverá também ir se definindo diante dos problemas e das situações oferecidas ao seu juízo e poder de arbítrio.

## Candidatos à sucessão de Israel começam a surgir, com Magalhães na frente

Belo Horizonte (Sucursal) — O candidato natural da antiga UDN de Minas ao Governo do Estado, em 1970, é o Sr. Magalhães Pinto, caso ele não consiga ser candidato à Presidência da República. O Ministro do Exterior se utilizará de uma sublegenda da ARENA, se não obtiver maioria no partido.

O Presidente da ARENA mineira, Deputado Guilherme Machado, acha que ainda é muito cedo para se pensar na sucessão do Sr. Israel Pinheiro. Apesar disso, o Deputado estadual Valdir Melgaço afirma que o Ministro Rondon Pacheco é que deve ser o candidato da ARENA em 1970.

ESQUEMA MONTADO

O Governador Israel Pinheiro revelou ontem que não pensa no assunto, mas em círculos palacianos informa-se que pelo menos três, dentre os atuais auxiliares do Governo mineiro, estão pretendendo sucedê-lo: os Srs. Maurício Chagas Bicalho, José Maria Aikmim e Ovidio Abreu. Ainda dentro do esquema de sustentação do Palácio da Liberdade, aparecem como candidatos os Srs. Marilo Badaró, Paulo Pinheiro Chagas e Pio Soares Caneido.

Na área da ex-UDN, para fazer frente aos Srs. Rondon Pacheco e Magalhães Pinto, são candidatos a candidato os Srs. Bonifácio de Andrade e Guilherme Machado.

A luta no MDB já se está delimitando. O Deputado João Herculino só age e pensa em função de sua candidatura em 1970 e tem tanta convicção de

suas possibilidades que não admite derrotas.

Ninguém me tira o Palácio da Liberdade, em 1970 — diz ele, que tem dois adversários no MDB, os Srs. Renato Azeredo e José Maria Magalhães.

O primeiro conta com suporte popular do ex-Presidente Juscelino Kubitschek enquanto o segundo diz que se não for candidato ao Governo de Minas, ou ao Senado Federal, encerrará sua carreira política. Existe, tanto entre candidatos da ARENA como do MDB, a preocupação pelo surgimento de um terceiro Partido político, que abraça maiores possibilidades.

O surgimento de sublegendas na ARENA e no MDB — segundo entendem os círculos políticos do Estado — fatalmente ocorrerá às vésperas do desencadeamento do processo eleitoral.

## Lino quer Costa e Silva com o MDB

São Paulo (Sucursal) — O Presidente do MDB paulista, Senador Lino de Matos, afirmou ontem que a união nacional, defendida pelo Marechal Costa e Silva, depende muito mais do Governo federal que da Oposição. Acentuou o parlamentar que, caso o Presidente da República deseje mesmo a unidade nacional, "nada mais precisará fazer além de realizar o programa do MDB".

Este programa defende a revisão dos processos de cassações, o restabelecimento das eleições diretas para Presidente e prefeitos das Capitais, e o pleno restabelecimento da autonomia sindical, com eleições livres. Enfim, a restauração de todas as conquistas das classes trabalhadoras e pelos setores oposicionistas e econômicos.

CERTEZA

Fazendo isto, tenho certeza de que o Marechal Costa e Silva conseguirá organizar a união nacional, pois o regime democrático estará desobstruído e poderá funcionar de acordo com as conveniências nacionais.

Finalizou o Senador Lino de Matos: — Desde que esses interesses sejam satisfeitos por parte do Governo, não haverá por que combater-lo e a união nacional será uma simples consequência.

## Trabalhistas de Minas só pensam no PTB

Belo Horizonte (Sucursal) — Os trabalhistas mineiros não desistiram de reaglutinar o antigo PTB e ainda sonham em formar de novo o Partido, tendo como base as reminiscências que não foram atingidas pelos atos punitivos do ex-Presidente Castelo Branco e os grupos intelectuais do País.

Quatro deputados federais do MDB mineiro estão trabalhando neste sentido: Austregésilo de Mendonça, João Herculino, Milton Reis e padre Sousa Nobre, para os quais há condições de o novo PTB tornar-se insento de todos os vícios que contaminaram o antigo Partido.

NÃO DESISTEM

Apesar das dificuldades — a maior delas são as exigências da legislação eleitoral, deixada pelo Presidente Castelo Branco — os trabalhistas acham que um pouco de ação, um pouco de esforço e algum recurso financeiro poderão possibilitar a volta do PTB. Eles acham que muitos parlamentares que pertenciam ao PSD e até mesmo à UDN, mas defendem teses semelhantes as do ex-PTB, se interessarão em ingressar no Partido e em colaborar para que sejam superadas todas as dificuldades.

PARA MAIS TARDE

Pôrto Alegre (Sucursal) — O Deputado Paulo Brossard (MDB) afirmou ontem que não existem no momento condições para que surja um terceiro Partido político, mas que elas surgirão quando se iniciar a campanha para as eleições em 1970.

O Sr. Paulo Brossard foi eleito por intermédio de uma sublegenda do MDB — e como ainda não se filiou a qualquer dos dois Partidos existentes — está aguardando que surja um terceiro para fazer sua opção.

## Ex-UDN e PR disputam em Aracaju

Aracaju (Correspondente) — Partidários da antiga UDN e do Partido Republicano intensificaram nesta semana as pressões sobre o Governador Lourival Batista, para que este indique logo o nome do futuro Prefeito de Aracaju, que deverá ser submetido à aprovação da Assembléia Legislativa.

Os ex-udenistas querem a nomeação do Sr. Leandro Maciel, mas o Senador Júlio Leite, Líder da ARENA e do extinto Partido Republicano, afirma que há um acordo dando prioridade a um ex-republicano. A Prefeitura está sendo dirigida atualmente pelo Vereador Teixeira Machado, Presidente da Câmara Municipal.



### COMPRAR BARATO A PRAZO COM MENOR PREÇO TOTAL, SÓ NA Casa Garson

ACORDEONS	MENSAIS	MÁQUINAS DE ESCRIVER	MENSAIS
HERING — 80 B — 5 registros e/abafadores	NCr\$ 13,50	REMINGTON — Sempiterna	NCr\$ 28,50
UNIVERSAL — Líder Luxo — 120 B e/abafadores	19,50	OLIVETTI — LETERA 22 — Portátil	22,00
SCANDALI — 80 B — Superluxo	20,50	MÁQUINAS DE LAVAR	
ASPIRADORES		BENDIX ECONOMAT	NCr\$ 53,00
ARNO	NCr\$ 13,50	BRASTEMP — B 545	63,00
GENERAL ELECTRIC	13,50	GENERAL ELECTRIC Filter-Flu	58,00
WALITA	11,50	RÁDIOS	
BATEDEIRAS		PHILCO 469 Transistor	NCr\$ 7,50
ARNO DUAL SUPER	NCr\$ 6,50	PHILCO 471 Transistor TRANSGLOBE	20,00
GENERAL ELECTRIC MC 10 completa	7,00	PHILIPS PHILETTE I	5,00
WALITA	8,00	PHILIPS PHILETTE II	8,00
BICICLETAS		RADIOFONES	
MONARK ano 28	NCr\$ 15,50	PHILIPS FR — 680 — Estéreo	NCr\$ 62,00
MONARETA MIRIM	12,00	PHILIPS FR — 406 — Estéreo	32,00
ENCERADEIRAS		PHILIPS ELECTROPHONE NG 416	9,00
ARNO	NCr\$ 10,50	PHILIPS ELECTROPHONE NG 1151 — Estéreo	12,00
GENERAL ELECTRIC	8,50	PHILIPS ELECTROPHONE NG 1153 — Estéreo	22,00
WALITA	10,00	PHILIPS ELECTROPHONE NG 1130 — Estéreo	29,00
FOGÕES		PHILIPS ELECTROPHONE GP 131 — Estéreo	32,00
BRASTEMP — PRINCEPE 4 bocas	NCr\$ 20,50	TELESPARK	32,00
BRASTEMP — PRINCEPE Luxo 4 bocas	33,00	FATERKA MELODIUN	54,00
BRASTEMP — IMPERATOR Luxo 6 bocas	40,00	TELEFUNKEN STEREO MELODIA III	79,00
COSMOPOLITA — 712 Supercomercial 4 bocas	9,50	TELEVISORES	
MÁQUINAS DE COSTURA		PHILCO "MOBILE" 16	NCr\$ 46,00
SINGER — PONTO DE OURO — Portátil elétrica	NCr\$ 15,50	PHILCO AMPLIVIDEO 23" — 39cm — B 123	61,00
SINGER — PONTO DE OURO — Mod. 660/436	18,50	PHILCO PARAFLEX 23" — 39cm — B 124	61,50
VIGORELLI — MUNDIAL — Portátil elétrica	19,50	SEMP ESPLANADA 23" — 39cm Luxo	53,50
REFRIGERADORES		GENERAL ELECTRIC — Mod. 21-28 — Portátil 11"	35,50
CONSUL — Mod. 1.503 — 146 litros 5,2 pés	NCr\$ 25,00	GENERAL ELECTRIC — Mod. Custom 23" — 39cm	54,00
CONSUL SUPERLUXO — Mod. 2.705 — 270 litros — 9,6 pés	39,00	PHILIPS AUTOMATIC DIRECT VISION 450 — 23"	59,00
CONSUL SUPER — Mod. 2.707 — 270 litros — 9,6 pés	35,00	PHILIPS AUTOMATIC Consolette 451 — 23"	66,00
CONSUL SUPERLUXO — Mod. 3.409 — 334 litros — 11,8 pés	45,00	TELEFUNKEN Mod. 593 — 23" — 39cm	59,00
GENERAL ELECTRIC LD 84 — Luxo — 8,4 pés — 220 litros	43,00	OFERTA: Fongrafo portátil Standard Electric Sídrea custa hoje de NCr\$ 602 por NCr\$ 370	
GENERAL ELECTRIC LD 104 — Luxo — 10,4 pés — 274 litros	54,00		
BRASTEMP PRINCEPE Supermagnética — 8 pés	30,00		
BRASTEMP CONQUISTADOR Supermagnética — 18 pés	36,00		



OLHO VIVO: O seu aparelho usado - mesmo sem funcionar - vale muito no TROCA-TUDO GARSON.

**Casa Garson**

Fundada em 1927

Uruguiana, 5 - Uruguiana, 105/107 - Ouidor, 137 - Alfândega, 118 - Raimundo Correia, 15/19

Visconde de Pirajá, 4-B - Copacabana - Abertas diariamente até às 22 hs.



# Inglaterra interpela China sobre ataque a Hong-Kong

## A bomba para superar grandes contradições

Depois que a Revolução Cultural entrou em recesso e seus jovens militantes voltaram às tarefas de aprendizado e produção, Pequim tem procurado, sistematicamente, levantar focos de discórdia em áreas de que a China Popular depende no plano econômico (Macau e Hong-Kong) ou em países que seguem a mesma orientação política, embora com diretrizes variáveis, como é o caso da Birmânia.

Nas páginas filosóficas que Mao Tsé-tung escreveu sobre o problema da contradição, o líder chinês acentuou: "A contradição existe no processo do desenvolvimento de todas as coisas e ela penetra todo o processo de desenvolvimento de cada coisa, desde o início até o fim". Esta opinião, manifestada em agosto de 1937, parece justificar com muito acerto o atual problema da China. Estamos diante de uma nação poderosa, cujos dirigentes resolveram desempenhar o papel de defesa da ortodoxia revolucionária. E, para isso, eles incorrem numa grande contradição quando agredem com o rebenque de uma pretensa linha justa outros países socialistas que não comungam com sua cartilha.

### O SOCIALISMO BIRMANÊS

Ainda há poucos dias, vários distúrbios surgiram em Rangum, capital da Birmânia, culminando com a invasão da embaixada chinesa. No mesmo dia, foram realizadas manifestações da embaixada birmanesa em Pequim. Vinte e quatro horas depois, o Governo da China Popular anunciava que seu embaixador junto a Rangum não mais voltaria àquele capital, atitude que foi interpretada como um rompimento oficioso de relações diplomáticas.

Como a essência do noticiário internacional é a sua trepidação e a crise do Oriente Médio ofuscou os acontecimentos em Rangum e Pequim, ninguém se lembrou de focalizar a posição da Birmânia entre os

países socialistas da Ásia. A revolução birmanesa chegou ao poder no dia 30 de abril de 1962. Naquele mesmo dia, o Conselho Revolucionário divulgou uma declaração de princípios intitulada O Caminho Birmânês para o Socialismo, que previa a aplicação de todos os postulados marxistas-leninistas na economia e na sociedade do país. A declaração, que correspondia a um programa de governo, teve o imediato apoio das camadas populares. Logo depois, teve início a nacionalização de várias empresas estrangeiras, principalmente as produtoras de petróleo. Além disso, os birmaneses foram mais radicais do que os chineses no início de sua revolução: desapropriaram todas as empresas privadas e as colocaram sob administração direta do Estado. Em março de 1963, o Conselho da Revolução promulgou a primeira lei de reforma agrária, distribuindo as terras áquelas que a trabalhavam.

A orientação do Governo revolucionário birmânês se estendeu aos diversos setores da vida nacional, com aproveitamento da experiência socialista de vários países, inclusive a China Popular.

Agora, incitados por elementos obedientes à linha de Pequim, algumas dezenas de birmaneses deflagraram conflitos em Rangum e foi criado o pretexto para que o Governo da China Popular fizesse advertências ao Governo da Birmânia, provocando intranquilidade nos círculos oficiais daquele país.

### A FORÇA DA BOMBA H

A posição política de Pequim ganhou mais solidez no dia 17 de junho, quando cientistas explodiram a primeira bomba de hidrogênio fabricada na China Popular. E os observadores logo aludiram ao fato de que a bomba H foi testada exatamente dois anos e oito meses depois do primeiro teste atômico, realizado em território chinês. Nenhum país do fechadíssimo clube atômico conseguiu, em tão pouco tempo, passar do estágio da bomba atômica ao da bomba de hidrogênio.

Na semana passada, uma agência japonesa de notícias anunciou que os chineses haviam disparado com êxito seu primeiro foguete balístico intercontinental, que é o veículo de transporte das ogivas nucleares a grandes distâncias. Até agora, as explosões são de importância meramente psicológica, representam um poderoso instrumento de chantagem política e são, paradoxalmente, um grande meio de comunicação com o mundo. A bomba é o meio mais rápido de chegar à ONU e se constitui numa terrível arma de intimidação de países vizinhos como a Índia. Além disso, a bomba transmite um convincente recado a Moscou de que, a esta altura, o socialismo chinês é também irreversível no setor bélico.

Os estrategistas norte-americanos divulgaram, recentemente, um cronograma atômico chinês até 1975. Sob o aspecto teórico, as perspectivas de desenvolvimento nuclear da China são excelentes. Mas até que o país se torne realmente uma grande potência atômica serão necessários grandes sacrifícios de suas metas econômicas. Se a tensão política diminuir até o fim desta década, é provável que os chineses deem menos ênfase ao acúmulo de um estoque nuclear e se concentrem na tarefa fundamental de alimentar e vestir cada vez melhor seus 800 milhões de cidadãos.

Para tornar-se uma grande potência nuclear, os chineses terão que superar várias dificuldades de natureza técnica. Os centros nucleares de Lanchow e Paotow têm uma capacidade limitada de produzir urânio e plutônio enriquecidos. Segundo especialistas norte-americanos, a China Popular possui entre 25 e 50 bombas atômicas e a capacidade de produzir 12 ou mais por ano.

### Wagner Teixeira

Apesar desta produção limitada de bombas atômicas, a China passaria a representar um perigo potencial à medida que dispusesse de foguetes transportadores de ogivas em razoável quantidade. Uma das fatalidades da guerra nuclear é que ela pode ser deflagrada com poucas bombas e, depois de consumido o estoque de um país agressor, as consequências serão tão graves que, a partir de então, será difícil imaginar a que ponto real chegará a destruição. A guerra atômica será rápida e os efeitos duradouros.

No caso da China, não é relevante assinalar se ela pode ou não ser uma grande potência nuclear. Ela o será certamente e seus dirigentes tentarão cumprir esta meta no prazo mais curto possível. O fato importante é que um estoque de armas nucleares cada vez maior dará a Pequim autoridade e confiança para continuar a hostilizar os Estados Unidos e a União Soviética, que agora parecem andar às mil maravilhas.

Do ponto-de-vista internacional, a única consequência importante do rápido aumento do estoque nuclear chinês seria uma atitude mais decidida de Pequim em favor do Vietnã do Norte. Evidentemente, a tomada de posição poderia ficar no reino das palavras, mas, de qualquer maneira, ajudaria a encaminhar negociações de paz.

Em janeiro de 1960, Mao Tsé-tung disse ao jornalista inglês Peter Fleming que "a bomba atômica é um tigre de papel". Sete anos depois, Mao Tsé-tung conduziu seu país em ritmo veloz à posse de todos os tipos de armas nucleares existentes e quer tirar deste fato uma consequência política. Resta saber se as armas atômicas, com sua difusão progressiva em vários países, ainda são o instrumento de pressão que foram durante 20 anos, desde que foram usadas, pela primeira vez, em Hiroxima e Nagasaki, em 1945.

**Londres e Hong-Kong (AFP-UPI-JB)** — O Encarregado de Negócios da Grã-Bretanha em Pequim recebeu ordens de seu Governo para que interpele a Chancelaria chinesa a fim de cientificar-se da extensão dos choques ocorridos na fronteira com Hong-Kong e que provocaram a morte de quatro policiais e ferimentos em outros seis.

Segundo as autoridades britânicas, 300 chineses cruzaram a fronteira com Hong-Kong nas proximidades da aldeia de Shataukok, às 11 horas, atacando o posto mantido pela guarnição britânica. Nos primeiros minutos da luta, os chineses usaram uma metralhadora, responsável pela morte dos policiais.

### LUTA PROSSEGUER

Porta-vozes do Governo britânico em Hong-Kong informaram ontem que o posto policial continua sendo alvo de atiradores emboscados do outro lado da fronteira. O toque de recolher já está em vigor e um destacamento da infantaria enviado às pressas, no fim da noite, tomou posição de combate.

Acredita-se que pelo menos dois chineses morreram durante a luta. Os tiros contra o destacamento policial partiram do Comitê Rural de Shataukok, onde os chineses estão concentrados cantando canções militares e slogans da guarda vermelha.

**Tóquio (AFP-JB)** — O Chanceler chinês Chen Yi afirmou ao parlamentar japonês Tokuma Utsonomiva, em Pequim, que o perigo de guerra permanece, porém o fato de a China ter feito explodir sua primeira bomba de hidrogênio torna virtualmente impossível o uso de armas nucleares.

Segundo os correspondentes japoneses, Chen Yi criticou a política do Japão, ao qual acusou de ganhar dinheiro com a guerra vietnamita. afirmou também que a próxima viagem do Primeiro-Ministro Japonês Eisaku Sato pelo Sudeste asiático favorece especialmente a política norte-americana.

Finalmente, o Chanceler chinês teria declarado que a entrevista entre Sato e o Vice-Presidente dos EUA, Hubert Humphrey, na Coreia do Sul, visou preparar uma eventual agressão contra a Coreia do Norte ou a Manchúria.

## COPEG PROGRAMA INQUILINO

A COPEG comunica ao público da Guanabara que está financiando a aquisição de imóveis com mais de 180 dias de "habite-se", desde que o adquirente seja comprovadamente inquilino do imóvel anteriormente a 31.12.1966, nos termos da Resolução n.º 22/67, do Conselho de Administração do Banco Nacional da Habitação.

Os financiamentos serão de até 80% do valor de avaliação e o pagamento ao ex-proprietário locador será feito, prioritariamente, mediante abertura de crédito em conta com correção monetária, somente utilizável na construção de nova habitação ou na aquisição de habitação construída a menos de 180 dias, ou, ainda, mediante entrega de Letras Imobiliárias com prazo de 10 anos.

Os interessados devem procurar o Departamento Imobiliário da COPEG, a partir de segunda-feira, dia 10 de julho, das 14 às 17 horas, à Rua da Candelária, n.º 9 — 7.º andar. (P)

**Novidade! Segurança! Beleza!**  
Portas decorativas **LAMD**  
— para apartamentos, casas ou escritórios!  
Colocadas no lugar completas: com postigo interior de vidro, 2 trincos de segurança, pintura na cor que Você desejar e espelho da fechadura em bronze trabalhado. Faça-nos uma visita. Vários modelos Standard para pronta entrega!  
**Vendas à vista (com desconto) e a prazo.**  
Exposição e vendas  
Rua Alvaro de Miranda, 172-B — Pílares  
Tels.: 49-4731 e 29-5635 - Atende-se sábados e domingos

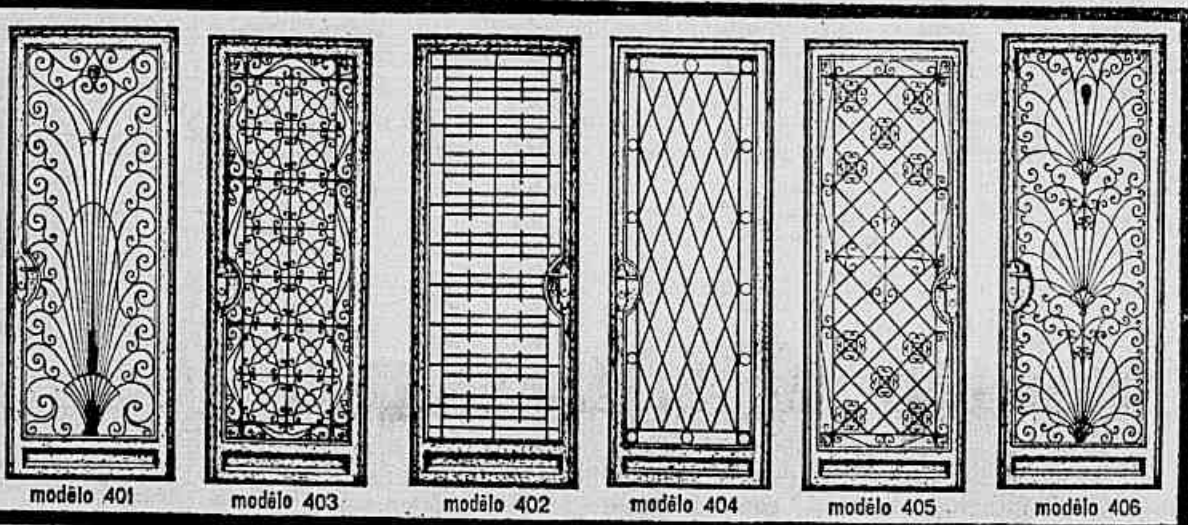

## Mao e os herdeiros da China

Jean Vincent  
Especial para o JB

Pequim (AFP — JB) — O Diário do Povo dedicou ontem toda sua primeira página à crônica e às fotos da recepção oferecida por Mao Tsé-tung e outros 17 dirigentes, aos delegados da conferência sobre treinamento militar.

Os nomes de Mao e de seu herdeiro presuntivo, o Ministro da Defesa, figuram no título em grandes caracteres, em oito colunas. Os do Primeiro-Ministro Chu En-lai, do diretor ideológico do grupo da revolução cultural do Comitê Central do Partido Comunista Chinês, Chen Po-ta; e de Kang Sheng, membro da Comissão Permanente do Bureu Político do Comitê Central (última instância política na China) e Conselheiro do grupo da revolução cultural figuram no subtítulo.

Na primeira página aparece uma fotografia em quatro colunas mostrando Mao — que aparenta bom estado de saúde — aplaudindo e, ao seu lado, Lin Biao esgrimindo o livro vermelho. Atrás, Chu.

Outra foto, em oito colunas, mostra os 150 líderes que os receberam. Os observadores estão surpresos com o fato de que nem o Ministro das Relações Exteriores e Vice-Primeiro-Ministro Chen Yi, nem o Ministro da Segurança Hsieh Fu-chin (também Presidente do Comitê Revolucionário) não figurem nem na relação de dirigentes que receberam os delegados, nem nas fotos do grupo.

## INTERRUPÇÕES NO FORNECIMENTO DE ENERGIA EM BAIROS DA ZONA SUL

### AVISO AOS CONSUMIDORES DO CATETE, FLAMENGO, LARANJEIRAS E BOTAFOGO

A partir de segunda-feira, dia 10, até sexta-feira, dia 14, a Rio Light estará executando uma série de melhoramentos na rede primária de distribuição de energia, na área servida pela Estação Flamengo, na Rua Conde de Balsemão, cuja capacidade será aumentada de 40 000 para 80 000 kVA.

Esses serviços permitirão à Rio Light atender aos pedidos de ligação de novos consumidores no Flamengo, no Catete, na Glória, em Laranjeiras e em Botafogo, melhorando também as condições de tensão da energia distribuída a esses bairros.

Para a execução da primeira etapa de tais serviços (a segunda será realizada em agosto) nos cabos condutores e nas câmaras subterrâneas, será necessário interromper, durante cerca de 7 horas, o fornecimento de energia a algumas ruas daqueles bairros, de acordo com a tabela publicada abaixo. A complexidade dos serviços poderá, entretanto, estender as interrupções além do período programado.

Para conhecimento dos consumidores, divulgamos a relação dos logradouros onde o fornecimento será interrompido a partir de amanhã, segunda-feira, no período das 8 às 15 horas aproximadamente:

**Dia 10, segunda-feira** — Ruas Machado de Assis; Dois de Dezembro, entre os números 22 (inclusive) e 34 (inclusive); Alm. Tamandaré, entre a Praia do Flamengo e o prédio n.º 59 (inclusive); Barão do Flamengo, entre a Praia do Flamengo e o prédio n.º 28 (inclusive); Paissandu, entre a Praia do Flamengo e o prédio n.º 23 (inclusive); Tucumã, lado par entre a Praia do Flamengo e a Rua Senador Vergueiro; Cruz Lima; Senador Vergueiro, entre os números 93 (inclusive) e 154 (inclusive); Praia do Flamengo, entre as ruas Cruz Lima e Dois de Dezembro e Beco do Pinheiro.

**Dia 11, terça-feira** — Ruas Senador Euzébio, Gabriela Mistral, Princesa Januária, Samuel Morse, Barão de Icarai, entre a Rua Princesa Januária e a Av. Osvaldo Cruz, Honório de Barros, Senador Vergueiro, entre o n.º 197 (inclusive) e a Rua Honório de Barros, Praia do Flamengo, entre a Av. Osvaldo Cruz e a Rua Cruz Lima; Avenidas Osvaldo Cruz e Rui Barbosa, entre os números 20 (inclusive) e 366 (inclusive).

**Dia 12, quarta-feira** — Rua Senador Vergueiro, entre a Praia de Botafogo e o n.º 250 (inclusive); Praia de Botafogo, entre a Av. Osvaldo Cruz e a Rua Marquês de Abrantes; Av. Rui Barbosa, do n.º 408 (inclusive) ao fim.

**Dia 13, quinta-feira** — Ruas Alm. Tamandaré, entre o n.º 63 (inclusive) e a Rua do Catete; do Catete, entre a Praça José de Alencar e a Rua Machado de Assis; Barão do Flamengo, entre o n.º 35 (inclusive) e a Praça José de Alencar; Marquês de Abrantes, entre a Praça José de Alencar e a Rua Fernando Osório; Paissandu, entre a Rua Marquês de Abrantes e a Praia do Flamengo; Senador Vergueiro, entre a Praça José de Alencar e a Rua Fernando Osório; Fernando Osório; Tucumã, lado ímpar entre a Praia do Flamengo e a Rua Senador Vergueiro; Visconde do Cruzeiro; Praça José de Alencar e Travessa dos Tamoios.

**Dia 14, sexta-feira** — Ruas Marquês de Abrantes, entre a Rua Fernando Osório e a Praia de Botafogo; Barão de Icarai, entre as Ruas Senador Vergueiro e Princesa Januária; Senador Vergueiro, entre o n.º 164 (inclusive) e a Rua Honório de Barros; Clarice Índio do Brasil; Barão de Itambi; Farani, entre a Rua Jornalista Orlando Dantas e a Praia de Botafogo; Praia de Botafogo, entre o n.º 242 (inclusive) e a Rua Marquês de Abrantes.

Considerando a importância dos serviços que estará executando, a Rio Light espera a compreensão de seus consumidores para os transtornos que as interrupções lhes possam causar.

RIO LIGHT S.A. — Serviços de Eletricidade

## NA REALIDADE, TEMOS RAZÃO

(Se ainda duvida, leia na revista REALIDADE deste mês — já nas bancas — a reportagem "Assim Dorme a Humanidade".)

A revista REALIDADE, uma das melhores e mais lidas em todo o País, publica, em seu número de julho, reportagem sobre a cama através dos tempos, falando dos mais variados conceitos de conforto de todos os povos do mundo em todas as épocas da História da Humanidade.

E, quando chega aos tempos atuais, o artigo é uma verdadeira aula de como dormir bem.

Citando grandes autoridades no assunto — entre elas a especialista Editha L. Hearn, autora do livro "Você é tão Jovem Quanto a sua Espinha" — diz que o colchão ideal, para proporcionar um perfeito repouso ao homem moderno, deve ter "o interior firme e permanentemente indeformável, onde se sobrepõem camadas cientificamente dosadas de material elástico que não podem ultrapassar 5 cm de espessura".

Diz que essa técnica da construção de colchões "constitui, em essência, a revolução no conceito de conforto".

E diz que tudo isso é uma "engenharia do sono". (Não será a ENGENHARIA DO SONO com letras maiúsculas de ANATOM?).

Em resumo: embora sem citar ANATOM, a reportagem descreve o colchão do século XX.

E o fato de grandes autoridades no assunto reafirmarem tudo o que dizemos, nos deixa bastante satisfeitos e agradecidos.

E vem provar, definitivamente que, na realidade, temos razão.



O SEGRÉDO DA BOA DISPOSIÇÃO AO ACORDAR  
RIO DE JANEIRO:  
Ed. Avenida Central - 1a. sobreloja, 214  
Demonstrações domiciliares:  
Tel. 52-6464, até 22 h  
SÃO PAULO:  
Av. São Luís, 153 - Galeria Metrópole - 3a. sobreloja  
Demonstrações domiciliares:  
Tel. 36-6700, até 22 h

**CBI FUNDO DE RENDA ACUMULADA VALOR SEMANAL DA QUOTA Cr\$ 2.661**  
Avenida Copacabana, 229-sobreloja-57-3263  
Rua de Rosário, 83 - Loja - 31-1383  
Mêier: R. Magalhães Couto, 41-A - 28-6583  
Mitarô: Rua José Clemente, 122 - 2-4077



O caos do Galeão

"Desejo juntar minha voz ao coro dos que aplaudem o editorial sobre o Aeroporto do Galeão. Gostaria, aliás, de acrescentar um pequeno comentário sobre os passageiros em trânsito e seu tratamento no Rio, dupla experiência que tive recentemente. Não sei se a ordem vem do alto, ou se é válida, mas as funcionárias que recebem os passageiros que não vão desembarcar os encurralam, sem cerimônias e grosseiramente, numa sala quente e de mínimo conforto, onde não se pode tomar um café, uma cerveja, nem comprar a menor lembrança. Em outras palavras, passa-se pelo Galeão como se fosse um condenado. O único telefone, quando funciona, é inútil porque não existem fichas. Se existem, são vendidas com ágio. Se não tiver ficha, o passageiro não é atendido — parece ser a diretriz das moças, que justificam a aspereza dizendo "é assim em todos os aeroportos do mundo". Mentira grossa, porque conheço dezenas deles. Como brasileiro, encabula-me que tratam estrangeiros dessa forma. No Galeão o salão de trânsito, inferninho ardente e insólito, ficaria completo com alguns barbudos de metralhadora em riste. Quanto à Alfândega, pessoalmente não tenho queixas, porque geralmente entro com um laissez passer internacional. Mas vejo o que sucede com os outros: o sistema é de grilo, com o inspetor pulando de um passageiro a outro, isso depois de afinal se decidirem os funcionários a trabalhar, longos minutos após a chegada da bagagem. O Galeão poderia aprender o Jorge Prado (Lima), o Eldorado (Bogotá) e até com Ezeiza (Buenos Aires), para nada dizer do O'Hare (Chicago), Friendship (Baltimore) e Metropolitan (Minneapolis), ou os aeroportos de Montreal, Winnipeg, Londres, Paris, Roma. Em suma, temos de aprender muito, em todos os setores, antes de aspirar ter um aeroporto supersônico.

Wilson Veloso — Washington, D.C., EUA.

Negociatas

"Desejo ocupar suas colunas para deplorar que, no atual regime, tido como de austeridade, venha acontecendo toda sorte de negociações, enquanto seus protagonistas, bafejados por pistóles, permanecem impunes, como é o caso deste iluminado Alzira Zarur.

G. Machado — Rio, GB.

Universidade reclama

"A Reitoria da Universidade Federal Rural do Rio de Janeiro vem solicitar que o JORNAL DO BRASIL se alie a nós na luta pela reintegração da área de terreno do campus, cedida mediante convênio em 1947 ao SAPS, para ali instalar uma granja.

Paulo Da Córso Filho — Rio, GB.

A espiral eterna

"Anteontem o leite custou aqui em Petrópolis 300 cruzeiros antigos; hoje aumentou para 330, depois de ter baixado a 250. O comerciante alegou que o SUDENE (sic) tabelou o preço do leite. Como se explica isso?

Enil Ligeti — Petrópolis, RJ.

Professores contratados

"A Comissão de Professores Contratados vem acompanhando de perto os problemas dos colegas, principalmente quanto ao aumento de 13,5% a que fazem jus. Depois dos entendimentos com as Secretarias de Educação e de Administração conseguiu finalmente aplicar a vantagem aos professores, a partir de abril, conforme decreto do Governador. A Comissão agradece aos Srs. Benjamim de Moraes, Alvaro Americano, Azauri Mascarenhas, João Pedro, D. Clarice, D. Maria de Lourdes e em especial ao empenho sempre presente do Deputado Gonzaga da Gama.

Marianna Restum e Romualdo Carrasco — Rio, GB.

O golfe agradece

"Com grande prazer viemos consignar os nossos sinceros agradecimentos pela excelente cobertura jornalística de golfe que o JORNAL DO BRASIL vem fazendo.

A difusão dos resultados e os comentários sobre o golfe, seus segredos, atrações e as performances dos seus aficionados, amadores e profissionais, está contribuindo de modo decisivo para o engrandecimento deste nobre esporte em nossa Cidade e — por que não dizer — no Brasil.

Itanhangá Golfe Clube — Rio, GB.

Diretor-Presidente: C. Pereira Carneiro

Diretor: M. F. do Nascimento Brito

Editor-Chefe: Alberto Dines

Nacionalismos

Súbitamente o Brasil parece povoado de nacionalistas. Grupos, supostamente inconciliáveis, aproximam-se sob a inspiração do ideal nacionalista comum. Declarações de fé se sucedem. Tudo isso é muito bom. E, sobretudo, oferece excelente oportunidade para se reexaminar o problema. Quem recapitula o pensamento social brasileiro das últimas duas décadas percebe que há muitos nacionalismos. Os escritos do extinto ISEB pretendem distinguir duas categorias: o nacionalismo de fins e o nacionalismo de meios. A opção do primeiro era essencialmente em favor do desenvolvimento sem indagar se este se baseava em capitais brasileiros ou alienígenas. O nacionalismo de meios exigia, contrariamente, que a recuperação econômica do País fosse feita exclusivamente através de esforço interno. Hoje se aceita que o nacionalismo significa não apenas uma opção em favor do desenvolvimento mas de uma certa forma de desenvolvimento. A contribuição do ISEB foi, no entanto, de extrema importância sob um aspecto: deixou claro que o nacionalismo deve ser, sempre e necessariamente, desenvolvimentista.

Dentro do nacionalismo atual duas tendências podem ser consideradas. A primeira delas é o nacionalismo radical. Suas raízes são fundamentalmente esquerdistas. Para esse grupo o capital estrangeiro representa o mal absoluto. De um lado ele constitui a forma pela qual as economias capitalistas exploram suas dependências. De outro, as exportações de capital conferem uma indesejável sobrevida aos regimes capitalistas maduros. Na prática os países socialistas se revelaram menos rigorosos do que deixavam entrever suas posições doutrinárias. Todos eles aceitaram, e aceitam, financiamentos, tecnologia e assistência técnica estrangeira.

O segundo tipo de nacionalismo é o moderado. Tem suas raízes no sentimento de identidade nacional. Os Estados nordestinos acolhem com satisfação e mesmo procuram os capitais do Centro-Sul. No Brasil, contudo, teme-se que o crescimento excessivo de grupos estrangeiros signifique a desnacionalização da economia. Dentro de cem anos talvez essa preocupação venha a ser considerada ridícula. Hoje, contudo, ela existe, não pode ser ignorada.

Os nacionalistas deste grupo não se opõem à entrada de capitais externos. Preocupam-se apenas em evitar que seu afluxo implique na destruição de grupos empresariais brasileiros. Argumentam que os grupos oriundos de economias maduras têm mais experiência, conhecimentos e capacidade financeira que os nacionais. E as deficiências destes resultam apenas do atraso que foi iniciada nossa industrialização. Sua tese é, pois, de que as empresas brasileiras devem ser amparadas de tal forma que se tornem capazes de concorrer em igualdade de condições com as alienígenas.

Esses são os dois nacionalismos. A rigor os nossos nacionalistas de hoje poderiam optar por qualquer dessas formas. Se escolhessem a primeira estariam aceitando os enormes sacrifícios de um desenvolvimento sem nenhum apoio externo e, inclusive, as eventuais complicações da desapropriação das companhias estrangeiras já existentes no Brasil. Caso a preferência fosse pela segunda caber-lhes-ia, a exemplo do que se faz hoje, na França, definir uma política de amparo a grupos nacionais e, concomitantemente, dar aos investidores estrangeiros, de forma clara e definitiva, as regras do jogo a que deverão se ater.

Infelizmente o que se vê presentemente no Brasil não é nem a opção pelo nacionalismo radical, nem a escolha do nacionalismo moderado. O que predomina é o nacionalismo emocional. Este se funda no vago temor dos capitais estrangeiros e na crença de uma conspiração internacional contra o Brasil. Como consequência disso nem se opta por um nacionalismo radical, com seus riscos e sacrifícios, nem por um nacionalismo moderado, com a definição de uma tarefa para os capitais estrangeiros. Não ocultamos nossa opinião de que, no contexto brasileiro, apenas o segundo nos parece executável. Uma opção em favor do primeiro significaria, porém, pelo menos uma esperança, ainda que longínqua, de se conseguir o desenvolvimento do País. O nacionalismo emocional que hoje avassala o País é, contudo, pura e simplesmente anti-desenvolvimentista. Isto equivale, em última análise, ao paradoxo de ser um nacionalismo antinacionalista.

Aumento na CTC

O aumento de trinta e dois por cento nos preços das passagens, concedido em abril último, não foi capaz de cobrir o custo da ineficiência da Companhia de Transportes Coletivos, que opera neste serviço essencial. Para arcar com o aumento de salários dos empregados da empresa estatal, é reivindicado novo aumento de preços.

O absurdo começa por aí: não há empresa que possa descarregar, em taxas tão altas, o aumento de pessoal nos preços das passagens. Só um conceito irrealista de administração de empresa, vício de comportamento característico de companhia sob controle estatal, pode explicar a reivindicação de aumento de preços para cobrir custos operacionais.

Ora, a política econômica do Governo federal está nitidamente empenhada no combate à inflação de custos, como forma de suavizar as dificuldades das classes assalariadas. A pretensão da CTC deve ser analisada como sintoma do quadro de custos elevados, para o qual, aliás, empresas sob controle estatal são habitualmente desatentas. A CTC está obrigada a explicar-se melhor, não apenas pela sua contribuição à estatística do custo de vida, como pela ineficiência operacional, que deseja transferir ao bolso do usuário.

Para uma perfeita compreensão do problema da CTC, é indispensável remontar à ausência de liberdade de uma política de transportes coletivos, numa cidade com problemas crônicos, dificuldades topográficas e um fator, não levado em conta mas decisivo, ou seja, o aumento constante do número de veículos em circulação.

A única providência para disciplinar o quadro anárquico de empresas, até individuais, concessionárias de transportes coletivos, foi a obrigatoriedade de um número razoável de veículos, já que o número excessivo torna-se incontrolável. Os interesses, porém, conseguiram prevalecer e, sem anular a medida, conseguiram dilatar o prazo. A tibieza na execução da política de transportes coletivos acaba por estender aos concessionários a permissão para, na confusão atual, se acobertarem sob igual ineficiência e os mesmos custos altos descarregados sobre os usuários.

Mercado Internacional

Nos cinco primeiros meses de 1967, as exportações brasileiras aumentaram, em relação a igual período do ano passado, de 500 mil toneladas. O valor exportado registrou, todavia, um declínio. Isto se deveu à retração de preços. O valor da tonelada exportada, entre janeiro e maio de 1966, foi de cerca de 49 dólares. Em 1967, tal cifra não foi além de 43 dólares. O valor da tonelada exportada de café declinou de 90 para cerca de 73 dólares e, no setor de manufaturados, a queda foi de 385 para 261 dólares. A prevalecer semelhante tendência, nossa receita em dólares declinará no ano em curso. Sem dúvida é lícito dizer que, apesar disto, as exportações continuarão em nível bastante elevado, não havendo, portanto, motivos para pessimismo. A curto prazo, essa posição é correta. A prazo mais longo, todavia, qualquer mudança na tendência ascensional das nossas exportações, registrada nos últimos anos, traz consigo sério risco.

Até o início da década dos 30, as exportações constituíam o motor básico do nosso dinamismo e seu comportamento era objeto de permanente vigilância. Com o desencadeamento do surto industrial, as exportações passaram a segundo plano, sendo mesmo considerada retrógrada qualquer preocupação excessiva com elas. A consequência desta atitude foi que entraram num período de relativa estagnação. Isto não teve, aliás, maiores consequências, dado que boa parte dos artigos que antes importávamos passaram a ser produzidos internamente. Agora, porém, entramos em nova fase. As possibilidades de substituição de importações se acham quase esgotadas. As necessidades oriundas de um

crescimento acelerado deverão ser atendidas, em boa parte mediante compras no exterior. Significa isto que a menos sejam obtidas via exportações as cambiais necessárias, entraremos num período de sérias dificuldades e graves riscos para o desenvolvimento. Aliás, uma das conclusões permitidas pelo modelo da economia brasileira, preparado pelo Plano Decenal, é exatamente de que o setor externo poderá constituir-se em perigoso ponto de estrangulamento. As exportações voltaram, pois, a ser vitais para a economia brasileira.

O Governo Revolucionário ativou toda uma série de medidas destinadas a estimular as nossas vendas externas. Os resultados obtidos foram bons, sendo este o único setor em que foram ultrapassadas as metas do PAEG. O que se fez não é, contudo, suficiente. A decisão, em estudo pelo Governo, de manter o produto brasileiro no mercado internacional, mesmo na hipótese de escassez interna, constitui um passo de extrema importância. Ele significa, antes de mais nada, uma tentativa de tornar conhecida a procedência brasileira, objetivo seriamente prejudicado pelo desaparecimento dos nossos produtos do mercado internacional, sempre que o consumo interno se acha insuficientemente atendido. Sua adoção terá, outrossim, significativo impacto psicológico. De um lado, a opinião pública compreenderá que as exportações se tornaram tão importantes que justificam qualquer sacrifício e, de outro, a iniciativa privada será despertada pelas excelentes oportunidades que um decidido apoio governamental lhe abre fora do País.

Brasília (Sucursal) — A direção nacional do MDB acompanha com grande interesse a ascensão do Brigadeiro Faria Lima, disposta inclusive a arranjá-lo as coisas de modo a que o Prefeito de São Paulo conte com uma organização política pronta a acolher sua liderança para preparar, desde logo, o entrosamento que tornaria imbatível sua candidatura ao Governo do Estado.

Entende a cúpula do MDB que o Sr. Faria Lima é atualmente a personalidade política em melhores condições de contribuir para impulsionar o processo de redemocratização. A fim de com as aspirações da Oposição, sem ser hostilizado por qualquer setor revolucionário; dono de excelente diálogo na área militar, sendo ele próprio um militar; dotado hoje de enorme e crescente prestígio popular, que se baseia solidamente no sucesso de sua administração, o Prefeito de São Paulo desfruta de posição excepcional que deveria ser amparada por todas as forças preocupadas com o fortalecimento do Poder Civil emanado diretamente da vontade popular.

Pelas conversas políticas entre dirigentes oposicionistas e o Sr. Faria Lima, verifica-se que há perfeita identidade de opinião quanto aos objetivos a atingir e os processos táticos que permitirão atingi-los. Prefeito e Partido consideram que o MDB deve abajar todas as tendências radicais, contraditando o Governo revolucionário sem suscitar crises que possam propiciar a retomada do

arbitrio, e reconhecem que o Marechal Costa e Silva esforça-se por implantar no País clima favorável à normalidade.

Diálogo A candidatura do Sr. Faria Lima ao Governo de São Paulo, a não ser que fatos imprevisíveis obstrem uma caminhada que se afigura natural, poderia levar o MDB a uma posição importantíssima até mesmo para estabelecer condições que assegurassem a presença efetiva da Oposição na sucessão presidencial, que se realizará simultaneamente em 1970.

Não é somente nessa perspectiva de longo prazo, no entanto, que se assenta o interesse do MDB por um entendimento imediato com o Prefeito de São Paulo. Percebem os chefes oposicionistas que também o setor militar tem suas atenções voltadas para o Sr. Faria Lima, não apenas em virtude das relações que o Prefeito possui naquela área como pelo êxito de sua administração — tão espetacular que estaria salientando ainda mais o contraste entre a operância da maioria dos governantes escolhidos pelo povo e a incapacidade revelada por todos os que foram impostos mediante eleições indiretas.

O fracasso dos governadores revolucionários e dos dois outros, Srs. Neirão de Lima e Israel Pinheiro, que se renderam às pressões revolucionárias, constituiria um dos principais temas de meditação dos militares, neste momento. O malogro do sistema que pretendia produzir governadores ultra-eficientes, identificados com o espírito e a filosofia da Revolução, funcionaria como fator positivo para o início de um diálogo dos militares com a Oposição, tendente a estabelecer no País uma situação de confiança. E para que não se perdessem as oportunidades, o MDB precisaria de duas coisas: uma figura como o Sr. Faria Lima, capaz de inaugurar e entreter o diálogo, e uma orientação tática prudente.

Responsabilidade

Raciocinam os dirigentes do MDB que, pela primeira vez, as Forças Armadas sentem responsabilidade total pela condução política do País. Tal não era o sentimento dos militares durante o Governo anterior, pois a eleição do Marechal Castelo Branco, embora apoiada pelas Forças Armadas, resultou de articulações que se processaram decisivamente no terreno político. A situação alterou-se com a escolha do Marechal Costa e Silva, cuja candidatura nasceu e vicejou graças exclusivamente à força de sua base militar.

Os militares continuam a apoiar o Governo Costa e Silva. Não têm motivo para perder a confiança no sucesso final da administração da União. Estariam demonstrando, contudo, certa ansiedade por resultados rápidos, compensatórios da desilusão provocada pelas administrações que impuseram aos Estados, e certa inclinação para rever conceitos políticos, ou seja, para repartir as responsabilidades quanto ao comando do País.

Um novo crime: o esquerdismo

Barbosa Lima Sobrinho

Receio muito que o golpe militar de 31 de março venha a notabilizar-se, na história de nosso país, pela criação de uma figura criminal: o delito do esquerdismo. Os Códigos dirão, com a rispidez dos textos legais: "Confessar alguém tendências ou simpatias esquerdistas: Pena — as mesmas do crime de subversão". Quando não as dos atentados contra a segurança nacional. Com a prisão preventiva e os demais complementos.

A dificuldade estaria em definir ou precisar o que seja esquerdismo. Já uma vez tratei da matéria neste mesmo JORNAL DO BRASIL. E lembrei a origem dessa expressão, no vocabulário político. Tudo se prendia a uma arrumação dos membros da Assembléia Nacional Francesa, ao tempo ominosa, que os espíritos menos arejados consideram que foi a fonte de todos os males do mundo contemporâneo. Antes os delegados se colocavam de acordo com a ordem a que pertencessem, nos três estados. A nobreza de um lado, o clero no centro, o terceiro estado do outro lado da sala. Como havia necessidade de contatos e trocas de idéias, entre os elementos que tivessem a mesma orientação, aconteceu que foram ficando do lado esquerdo os que não concordavam com as estruturas sociais existentes. Os privilegiados se reuniam do lado direito, em relação ao Presidente da Assembléia. Assim passaram a colocar-se na esquerda os defensores da soberania do povo; do lado direito o famoso Partido da Rainha, lutando pela monarquia e pelo absolutismo.

Essa arrumação não impedia a mobilidade da Assembléia, com algumas trocas de posições e misturas não muito lógicas de idéias e de tendências. O que vale dizer que esquerdismo e direitismo não tinham nada de fixo e de definitivo, nem envolviam compromissos irretiráveis. Mudava-se todo o cenário de uma hora para outra, conforme a conveniência das personagens. O que menos se via era coerência de orientação e firmeza de atitudes. Foi o medo da incorruptibilidade de Robespierre, por exemplo, a força que congregou contra ele a maioria da Convenção. O que tornava ainda mais difícil a distinção entre direita e esquerda. Danton era direita diante de Robespierre. Mas era esquerda em face de correntes moderadas ou conservadoras. Ainda predominava a diferenciação entre Montanha e Planície, com os caninos de comunicação desimpedidos e a variedade de cotas, para indicação das alturas e posições intermediárias, de e de os sans culottes e os enragés até os mais fiéis defensores do trono.

esquerda pode ser direita; e a direita esquerda. Tudo depende da posição do classificador, como nos cansamos de ver, num mundo devastado pela intolerância e pela incompreensão. Para o fascista, ou o nazista, o liberal passa a ser comunista. Para o comunista, o democrata é um fascista mal disfarçado. Já é difícil encontrar alguém na posição extrema. A própria União Soviética se tornou direita, para os legionários de Mao Tsé-tung. Tudo depende de quem classifica. De tal maneira, que a etiqueta vale mais como confissão do classificador do que como tendência do classificado. E, no fundo, dizer de alguém que é esquerdista ou diretista, vale tanto quanto declarar que um lugar qualquer fica a vinte quilômetros, sem dizer de onde.

Por isso mesmo dá para estarrecer que se pretenda fazer de uma tendência esquerdista mal definida um caso de radicalismo, muito menos de subversão. Aqui mesmo, no Brasil, já tivemos uma Esquerda Democrática, ligada, aliás, a um grupo de direita, como era, sem qualquer dúvida, a União Democrática Nacional. Era esquerda em face dessa UDN; em face do PTB, seria antes direita. Coisas que me parecem evidentes. Não faltará, porém, quem considere, esquerdismo criminoso tudo que não seja pensar da mesma forma que os gloriosos distribuidores das etiquetas. Alternativa não muito estimulante, como havemos de convir, quando gostamos do debate de idéias e procuramos medir com exatidão o sentido e o alcance de cada palavra.



# Biafra resiste à ofensiva das forças nigerianas

## Piloto da RAF desaparece em Madri e é procurado por ter alugado jato a Tshombe

**Madri (UPI-JB)** — Um ex-piloto da RAF, Anthony Richmond Hope, desapareceu ontem na Capital espanhola e está sendo procurado pela Embaixada britânica: foi Richmond quem alugou o avião a jato em que Tshombe foi raptado.

O ex-membro da Força Aérea britânica era agente da subsidiária belga em Bruxelas da Corning Glass Company, empresa norte-americana, que, por sua vez, está implicada no caso das companhias que financiavam fundações-fantasma para a CIA — Central Intelligence Agency.

### AS COMPANHIAS

Richmond regressou a sua casa em Madri quinta-feira passada, procedente de uma longa viagem ao exterior, e aparentemente desapareceu ontem. As autoridades britânicas o procuram para prosseguir os interrogatórios. Anteriormente, o ex-piloto havia declarado na Embaixada que alugou um jato do Gregory Taxi Service, em Denham, Grã-Bretanha, para a Sedefi, uma companhia de finanças.

com sede em Lichtenstein. Foi esta companhia que alugou o avião, no qual Tshombe foi raptado.

Quando interrogado a respeito de suas ligações com a Sedefi, Richmond disse que nada tinha a ver com a companhia e que não se lembrava do nome da pessoa que encomendara o jato.

Em seguida afirmou que depois de alugar o avião foi para Palma de Maiorca com quatro ou cinco pessoas, para as quais serviu de guia.

## Mercenários brancos tomam base no Congo

**Joanesburgo, Salisbury e Kinshasa (AFP-UPI-JB)** — Os mercenários estrangeiros que desembarcaram no Leste do Congo na quarta-feira passada tomaram ontem a base aérea de Kamina, na Província de Catanga do Norte, a 434 quilômetros do Norte de Lubumbashi, segundo informações não confirmadas divulgadas ontem na capital da África do Sul.

A agência noticiosa do Governo do Congo anunciou que as tropas legalistas dispersaram os mercenários, em Kinsangan e Bucavu, acrescentando que com exceção dos que fugiram para a Rodésia, os outros estão "vagando pelas selvas, como corpos sem alma". Reforços para as tropas legais a Mobutu estão a caminho da cidade de Bucavu.

### BAIXAS

Segundo o piloto do avião que desembarcou sexta-feira em Cariba, na Rodésia, havia muitos mortos entre a população branca de Kinsangan, em consequência das lutas travadas nos últimos dias. Até agora não foi divulgada nenhuma lista de mortos.

Fontes rodésianas revelaram que os mercenários foram classificados como "refugiados". Dos 21 que chegaram a Cariba, 12 estão gravemente feridos e foram hospitalizados. Os 11 restantes, entre eles duas mulheres, foram colocados sob guarda. Todos falam francês, com exceção de um, que fala inglês. Não se revelou exatamente sua nacionalidade, porém, segundo fontes congolêsas são belgas, franceses e espanhóis.

### EXODO

Um enviado especial da Agência France-Press, que conseguiu entrar clandestinamente em Bucavu, que, como Kinsangan, foi invadida por pára-quedistas mercenários, revelou que o Exército congolês controlava novamente a região.

Disse ainda que todos os europeus foram bloqueados. Duzentos deles, especialmente mulheres e crianças, foram evacuados pelo lago, para a cidade fronteiriça de Clanguu, em Ruanda, onde já se encontravam centenas de gongolêsas.

**Lagos (AFP-UPI-JB)** — O Comandante das tropas do Governo Central da Nigéria, Major Sule Appolo, admitiu ontem estar encontrando forte resistência em sua ofensiva contra as forças rebeldes da Província secessionista de Biafra, no oriente do país, onde continuam sendo travados violentos combates. Ambas as facções reclamam para si as vitórias iniciais e admitem numerosas baixas.

A Rádio de Lagos informou que a luta prossegue em quatro frentes no longo de toda a fronteira oriental, e que as tropas do Major Appolo acham a menos de 75 quilômetros de Enugu, capital rebelde, mas que o avanço está sendo dificultado porque as forças de Biafra destruíram a maioria das pontes e estradas e armaram inúmeras emboscadas às tropas legalistas.

### TOMADA DE CIDADES

As primeiras informações ditas sobre a luta procedem do posto de comando de Appolo, instalado na cidade governamental de Makurdi. Foi confirmada a tomada das cidades rebeldes de Obudu e Obolo. A Rádio de Biafra, emissora rebelde, disse que as forças do leste tomaram uma cidade federal do Norte, mas não identificou-a.

Revelou-se que as lutas se estendem até a fronteira de Camerun, mas não se sabe se esta foi fechada. As forças rebeldes recuperaram um DC-3 pertencente ao Comandante Appolo, que está sendo utilizado pelo "Tenente-Coronel" Ojuwui — inimigo número 1 do Governo central — em suas missões de reconhecimento.

### A RETAGUARDA

Ao admitir que suas tropas estavam enfrentando grande resistência, o Comandante Appolo revelou que as forças rebeldes, embora na defensiva, estão muito bem preparadas e equipadas. Expressou a esperança de que a luta termine "justa e rapidamente", porém advertiu que seus homens permanecerão no Leste da Nigéria o tempo que for necessário para restabelecer a paz na região.

Concluindo, frisou que todas as tropas que estão sob seu comando receberam ordens rigorosas para não abusarem das mulheres, crianças ou estrangeiros que encontrarem em seu caminho, no avanço sobre Biafra. A Polícia acompanha as tropas federais, a fim de instalar administrações locais nos territórios reconquistados e na expectativa da chegada dos respectivos governadores.

A luta começou na sexta-feira à noite, quando o Chefe Militar da Nigéria, General Yakubu Gowon, autorizou a invasão de Biafra, província rica em petróleo, que se declarou independente do Governo da Nigéria a 30 de maio, durante uma rebelião chefiada pelo Tenente-Coronel Odumegwu Ojukwu. Três batalhões foram enviados a esta região, no Sudeste do país.

Cerca de 500 rebeldes foram presos recentemente e levados a um campo de treinamento, segundo porta-voz do Exército federal, que também informou que elementos civis penetraram na semana passada em um edifício de inteligência, em Calabar, apossando-se de grande quantidade de armas e munições.

As tropas rebeldes têm poucas armas pesadas, com exceção do armamento pertencente ao batalhão federal acantonado, desde antes do rompimento, naquela província. Essas armas são canhões de quatro milímetros e morteiros. Os rebeldes também possuem helicópteros.

## Argel nega execução de Tshombe

**Argel (AFP-UPI-JB)** — Um porta-voz do Governo argelino desmentiu ontem as rumores de que Moisés Tshombe foi executado e anunciou que enquanto não tiverem sido concluídas as investigações a respeito do sequestro do ex-Primeiro-Ministro congolês, nenhum dos passageiros ou tripulantes que se encontravam a bordo do avião será libertado.

A acrescentou que a delegação do Governo do Congo, presidida pelo Secretário de Estado Bernard Mugul-Diakha, continua em contato com o serviço de justiça argelino para examinar questões relativas à extradição de Tshombe, sequestrado há nove dias, quando viajava de Ibadã a Palma de Maiorca, e levado para a Argélia, onde permanece detido.

### AS DECISÕES

O Ministério da Justiça e o Supremo Tribunal da Argélia é que deverão decidir se o pedido de extradição apresentado pelo Governo do Congo é legal, uma vez que os dois países não mantêm relações diplomáticas e que existe uma corrente segundo a qual Tshombe é priso político.

A esses 2 órgãos também caberá dar a palavra final sobre a investigação. Segundo as últimas notícias divulgadas pelo Ministério de Informação da Argélia, um pistoleiro deu um tiro em um dos passageiros e obrigou os pilotos a mudarem o rumo do avião que ia para Palma de Maiorca.

### A PROCURA DA PAZ



O Secretário-Geral da Commonwealth, Arnold Smith, conferência em Lagos com o General Gowon, da Nigéria

## Africanos em reunião de cúpula

**Nairóbi, Quênia (UPI-JB)** — Os Chefes de Estado do Quênia, Tanzânia, Uganda e Zâmbia iniciaram ontem uma conferência de cúpula em Nairóbi, para analisar o situação do Congo e da Nigéria.

Como Kenyatta (Quênia), Milton Obote (Uganda), Julius Nyerere (Tanzânia) e Kenneth Kaunda (Zâmbia) estão reunidos na esperança de encontrar uma solução para os problemas da Nigéria e impedir a guerra civil que, entretanto, parece já ter sido desencadeada.

Fontes oficiais informaram que, apesar da situação de guerra na Nigéria, os Chefes de Estado permaneceriam discutindo, uma vez que além desse problema, a razão inicial da reunião, tinham incluído a crise do Congo.

Acredita-se que a invasão do Congo será a principal tese dos debates, pois as quatro nações aliadas estão muito próximas das fronteiras daquele país.

Nyerere, que está em Nairóbi desde ontem de manhã, foi o último dos quatro Presidentes a chegar ao Quênia. O Chefe de Estado da Zâmbia, Kenneth Kaunda, garantiu sexta-feira que nenhum de seus aliados tinha intenção de intervir nos assuntos internos da Nigéria.

# Açúcar é mais alegria!



A vida de hoje é movimentada. Açúcar é a forma natural de alguém recuperar as energias perdidas. Por isso quem está sempre em movimento precisa de açúcar. Precisa de alimentos como bolos, pudins, tortas, cremes, doces de todo tipo, sorvetes, bombons, refrigerantes, chocolates, cafézinhos, geleias e tantos outros "doces" mais. Açúcar é necessário. Com açúcar a gente fica disposto, levando a vida como se ela fosse um algodão doce.

## Açúcar é mais energia!

COLABORAÇÃO DA COOPERATIVA CENTRAL DOS PRODUTORES DE AÇÚCAR E ALCOOL DO ESTADO DE SÃO PAULO

## INSTITUTO NACIONAL DE PREVIDÊNCIA SOCIAL REITERAÇÃO DE AVISO AOS INTERINOS

O INPS reitera aos interinos exonerados no Estado da Guanabara que terminará impreterivelmente amanhã, 10 de julho de 1967, o prazo que lhes foi concedido para manifestarem sua concordância em prestar serviços ao Instituto, de acordo com o art. 7.º do Decreto 57.630/67, numa das Agências do Estado do Rio de Janeiro ou de outro Estado, se assim preferirem, comparecendo das 12 às 18 horas nos setores abaixo indicados:

- Rua México, 128 — 3.º andar, Gabinete do Responsável pelo Grupo de Pessoal Local, para os lotados na Administração Central.
- Av. Marechal Câmara, 370 — sala 808, para os lotados na Superintendência Regional no Estado da Guanabara.

O não comparecimento de qualquer interino até as 18 horas de amanhã acarretará seu desligamento definitivo do INPS.



**-sua última colher de chá!**

**000 DE ENTRADA  
VAI ACABAR!**

**só até o dia 15!**

**REFRIGERADOR DUPLEX BRASTEMP**  
Ice-Magic refrigerador e congelador. Porta magnética, prateleiras corrediças.

000 DE ENTRADA  
**99,60**  
MENSALIS

**GELADEIRA CONSUL**  
9,6 pés. Congelador horizontal, com aparador de água aproveitável.

000 DE ENTRADA  
**35,40**  
MENSALIS

**GELADEIRA RETILÍNEA G-E**  
Magnética, 274 litros, com pedal. Modelo super luxo. Prática e espaçosa.

000 DE ENTRADA  
**47,50**  
MENSALIS

**MÁQUINA DE LAVAR BENDIX ECONOMAT**  
Lava, enxágua e enxuga automaticamente.

000 DE ENTRADA  
**40,70**  
MENSALIS

**NOVA ELGIN "TOQUE MÁGICO"**  
Com um simples toque, costura para frente e para trás. Móvel com 5 gavetas.

000 DE ENTRADA  
**13,70**  
MENSALIS

**MÁQUINA DE COSTURA LEONAN BLUETTE**  
Lindo móvel. Super luxo, com 5 gavetas.

000 DE ENTRADA  
**7,80**  
MENSALIS

**TV FOTORAMA GENERAL ELECTRIC**  
Linhas modernas e sobrias. Vidro Shellbond. Imagem "Dixlux" G.E.

000 DE ENTRADA  
**54,40**  
MENSALIS

**TV PHILIPS AUTOMATIC - 59 cm**  
Sincronização duplamente automática (horizontal e vertical). Estabilização automática de altura e largura de imagem.

000 DE ENTRADA  
**58,90**  
MENSALIS

**TV COLUMBIA - 23"**  
Nova, sem frontal. Móvel em marfim ou cavina. Dupla garantia.

000 DE ENTRADA  
**43,50**  
MENSALIS

**FOGÃO SEMER PROMOCIONAL 67**  
Bicolor, 4 bocas, temperatura regulável, forno e amplo gavetão.

000 DE ENTRADA  
**6,90**  
MENSALIS

**LIQUIDIFICADOR ARNO**  
O mais moderno. Copo de vidro refratário. Muito útil.

000 DE ENTRADA  
**3,80**  
MENSALIS

**ENCERDEIRA LUSTRENE**  
Moderna, possui escovas oscilantes. Desliza suavemente. Dupla posição do cabo.

000 DE ENTRADA  
**8,90**  
MENSALIS

**RÁDIO SUPER TRANSISTONE PHILCO**  
3 faixas de onda. Antena telescópica. Gabinete em plástico de alto impacto em bellíssimas cores.

000 DE ENTRADA  
**7,20**  
MENSALIS

**BICICLETA MERCKSWISS**  
Aro 28, p/homem, várias cores. Quadro reforçado.

000 DE ENTRADA  
**10,10**  
MENSALIS

**Greve geral dia 17 no Uruguai para condenar carestia**

Montevideo (UPI-JB) — A Confederação Geral dos Trabalhadores decretou uma paralisação geral de 24 horas para a próxima quinta-feira, em sinal de solidariedade aos jornalistas e gráficos que estão atualmente em greve contra a carestia e em favor da readmissão dos despedidos em todos os setores da indústria e do comércio.

A medida adotada pela Central dos Trabalhadores, que congrega cerca de meio milhão de pessoas, poderia ser ampliada posteriormente com outras determinações, se suas reivindicações não forem atendidas pelas autoridades.

O Extra acrescenta que os dirigentes sindicais dizem que "o setor dos trabalhadores pode colaborar para a recuperação nacional, mas não pode, à custa da miséria, subsistir à crise. O congelamento dos salários torna-se inaceitável no momento em que os próprios serviços do Estado tiveram seus preços notoriamente aumentados. A inflação e o congelamento dos salários provocaria a asfixia total da classe trabalhadora."

**OEA condenará Cuba Freie define sua política**

Washington (UPI-JB) — É possível que a OEA faça uma severa condenação a Cuba, por atos de subversão na América Latina, baseada no relatório apresentado em sessão secreta na Comissão especial que estava na Venezuela investigando as acusações feitas por aquele país, contra o Governo de Fidel Castro.

O relatório foi feito oralmente, uma vez que sua elaboração por escrito levará cerca de oito ou dez dias, em virtude do grande número de documentos que está com a Comissão, e também sua tradução para vários idiomas.

A sessão secreta de sexta-feira foi realizada na sede da OEA. Segundo fontes bem informadas, não haverá recomendações, mas apenas serão apresentados os resultados das investigações na Venezuela.

A reunião de sexta-feira foi precedida de uma série de contatos informais entre os elementos da Comissão, para poderem coordenar as informações colhidas e esclarecer definitivamente os elementos que comporão o relatório.

A conferência foi convocada pelo Embaixador Eduardo Ritter, Presidente do Conselho da OEA, para ter "uma troca de idéias", segundo ele.

**Operários ocupam fábricas na Argentina em protesto contra demissões em massa**

Buenos Aires (AFP-JB) — Dois mil e oitocentos operários ocuparam as fábricas têxteis de La Bernalesa e Hílandierias Gaby Salmon, na localidade de Bernal, em protesto contra a demissão de 800 companheiros e a suspensão de outros dois mil.

O dirigente sindical Juan Carlos Laholaberry declarou que La Bernalesa deve ser expropriada, pois está devendo um total de três bilhões de pesos aos trabalhadores e ao Governo. Segundo as informações dos jornais, estas fábricas devem já vários meses de salários a seus empregados e não pagaram, tampouco, os últimos aumentos decretados pelo Governo.

BOMBA

O Presidente da Comissão Nacional de Energia Atômica (CNEA), Contra-Almirante Oscar Quillhali, desmentiu oficialmente, que a Argentina esteja preparando armas nucleares, como afirmou um jornal brasileiro.

Em declarações prestadas à imprensa local, disse o Contra-Almirante: "Sugeriendi-me a notícia traída por um jornalista de São Paulo. Jamais se pensou em construir um engenho nuclear no país. Não tenho a menor idéia do porquê de semelhante notícia."

E precisou: "Estamos empenhados na prospecção de urânio, nas minas, na metalurgia, na tecnologia, nas radiações e nos radióisótopos."

Esclareceu que não se registram "corridas" com nenhum país e que, ao contrário, se mantêm ligações com o Brasil em tudo que se refere à metalurgia nuclear, embora não haja acordos formais.

**Câmara no Peru censura Ministro Tempestades Peru censura a Itália**

Lima (UPI-JB) — O Ministro de Governo e Polícia, engenheiro Luis Alayza Escardo, recebeu uma moção de censura da Câmara de Representantes ontem, em consequência de incidentes ocorridos na véspera, no centro de Lima, durante os quais a Polícia agrediu um deputado e vários jornalistas.

A Câmara também solicitou ao Primeiro-Ministro Ricardo Becerra de la Flor um relatório detalhado de um plano de subversão e agitação preparado pela extrema esquerda que, segundo Alayza Escardo, foi o motivo por que a Polícia adotou severas medidas de vigilância e agiu de forma enérgica contra uma ineluctante manifestação esquerdista.

CENSURA

A maioria da Câmara se pronunciou pela censura, às três e meia da madrugada, na ação mais rápida, em seu gênero, que se recorde na história política recente do Peru. Os debates de censura geralmente são prolongados e em um caso como este precedidos de uma investigação exaustiva.

A queda do Ministro veio acrescentar a uma situação política complicada, por causa de uma campanha a fundo da oposição, em tôdas as frentes, contra o Governo do Presidente Fernando Belaunde Terry.

Roma (AFP - JB) — Uma série de tempestades de enorme violência açoitou a Itália, nas últimas 24 horas, causando acidentes mortais e graves prejuízos.

Os raios mataram dois agricultores nos Abruzzos. Nas rodovias, ocorreram numerosos acidentes, devido ao brusco oscurecimento do céu, que transformou o dia em noite pelo espaço de uma hora.

Em Milão e Gênova, ocorreram numerosas colheitas durante a tempestade.

Nas vizinhanças de Gênova, houve inúmeros acidentes, que ocasionaram uma morte e numerosos feridos. Na região de Brécia, ficaram bloqueados vários automóveis de turistas, devido a um deslizamento de terras nas montanhas. Os turistas tiveram que descer a pé até o vale.

Próximo de Sestro Levante, os ocupantes de numerosas tendas de campanha tiveram de refugiar-se precipitadamente nas casas próximas. Os fortes granizos ocasionaram ainda, sérios danos às plantações.

Em Roura, um condutor de água explodiu, ao desgarrar a tempestade, inundando a Via della Conciliazione, que conduz a São Pedro.

**Ponto Frio bonzão**

**AGORA TAMBÉM NO MÉIER**

RUA DIAS DA CRUZ, 88

CENTRO Rua Uruguiana Av. Passos Av. Marechal Floriano

COPACABANA PENHA RAMOS MADUREIRA

CAMPO GRANDE NILOPOLIS N. IGUACU S. J. MERITI MEIER

CAXIAS NITERÓI SÃO GONÇALO BRASÍLIA TAGUATINGA



# Bolívia: rebeldes lutam em Samaipata

## La Paz enfrenta guerrilheiros e grevistas

La Paz (Especial para o JORNAL DO BRASIL) — Nos últimos oito dias, ocorreu na Bolívia uma série de acontecimentos que obrigaram o Governo e o Alto Comando Militar a adotarem medidas para enfrentar a situação. Esta se agrava dia a dia, como consequência do levante das guerrilhas na Zona Sudeste do país (Nancahuazu), cujos primeiros choques se registraram a 23 de março.

### OS PRESOS DE CAMIRI

A prisão de Régis Debray, Jorge Roth e Carlos Bustos (Fructuoso) foi revelada ao público, após gestões entre a Chancelaria boliviana e as Embaixadas da França e Grã-Bretanha. O Bispo auxiliar de La Paz, Monsenhor Andrew Kennedy, foi escolhido para entrevistar os prisioneiros e pôde evidenciar que se encontravam em perfeito estado de saúde. As fotografias de Debray, Roth e Bustos desmentem bem que não sofreram torturas ou castigos, como afirmaram alguns órgãos da imprensa, de tendência extremista.

Permitiram-se também entrevistas de jornalistas com os prisioneiros e, no caso do jovem professor francês Régis Debray, ainda um prolongado encontro com seu advogado de defesa, o criminalista boliviano Walter Flores Torrico que, após a entrevista, declarou que "Debray é um jovem romântico, teórico e de idéias avançadas". O mesmo advogado, ao se referir às declarações prestadas por Debray às autoridades militares, disse que tudo quanto afirmou são "a expressão da mais pura verdade". As declarações de Debray se acumularam em cinco fitas magnetofônicas e 70 páginas datilografadas, que imediatamente foram entregues ao Tribunal Militar que se encarregará de seu julgamento. Ontem, o Tribunal Militar informou ter dado ordem de libertar o prisioneiro inglês Andrew James Roth.

### A SUBVERSÃO DO CONTINENTE

Enquanto em Washington o Embaixador da Bolívia na OEA declarava que "a subversão castrista não se afeta a Bolívia, mas ameaça todo o Continente", o Presidente Barrientos e o Comandante das Forças Armadas, General Ovando, confirmavam que as guerrilhas foram organizadas e dirigidas pelo ex-Ministro da Indústria e do Comércio de Cuba, Eduardo Che Guevara, que entrou na Bolívia provavelmente pela fronteira oriental, acompanhado de um nutrido grupo de elementos estrangeiros, em sua maioria cubanos, adestrados na luta de guerrilhas e fortemente armados.

As declarações dos governantes bolivianos se baseiam não só nas informações prestadas por Régis Debray, mas em outros fatos revelados pelo serviço secreto do Exército, que demonstraram a presença de Guevara na Bolívia, em inúmeras ocasiões, e, ultimamente, na zona onde se iniciou o primeiro foco guerrilheiro. Um desses fatos se refere ao despacho do correspondente do jornal "Presencia", José de la Riva, que afirma ter acompanhado um contingente de soldados bolivianos em perseguição a Che Guevara. Afirma o correspondente que Guevara esteve em Nancahuazu a 29 de maio e se deslocou para a região do Rio Grande. O contingente de soldados atravessou extensas zonas, abrindo caminho a golpes de machado, em sua tentativa de capturar Guevara.

Em sua passagem por pequenos povoados, recolheram informações que confirmavam o rastro seguido pelo grupo

comandado por Guevara. Provou-se, também, coincidindo com as declarações de Debray, que Guevara usava uma senha para identificar-se, sob o nome de Ramón, estava sem a barba tradicional e cobria a cabeça com uma boina à moda de Castro, a qual não ocultava sua cabeça totalmente raspada. O grupo que acompanhava Guevara estava formado de 20 a 25 guerrilheiros, armados com metralhadoras e granadas de mão, e seu homem de confiança era o médico cubano conhecido pelo nome de Pombo. Em Nancahuazu, Guevara entrou em contato com dois bolivianos, pertencentes ao Partido Comunista, os irmãos Peredo, adestrados na guerra de guerrilhas em Cuba, que visitaram a União Soviética e outros países socialistas e prepararam a entrada de Che, por um ponto da fronteira oriental. Os comandos militares da região perseguiram em vão o rastro de Ramón e acabaram por concluir que seu grupo amado se perdera na zona do Rio Grande, na direção das povoadas de Curiche e Carahuatirenda, locais que possibilitam uma saída para o Sul, muito perto da fronteira do Brasil.

Guevara novamente se transforma num mito, agora que de novo se desconhece seu paradeiro. O enigma subsiste: Che Guevara continuará na Bolívia? Ou estará refugiado no Brasil? A verdade e que os fatos demonstram que foi Guevara quem organizou e dirigiu as primeiras operações das guerrilhas, secundado por outros teóricos, como Régis Debray, o médico cubano Pombo e os especialistas adestrados pelo Vietcong, que o acompanhavam em sua missão de violência. A presença de Guevara na Bolívia foi confirmada pelo Coronel Federico Arana, chefe do Serviço Secreto do Exército boliviano. Segundo afirmou, o extremista argentino esteve muitas vezes na Bolívia, utilizando vários documentos de identidade.

Acrecenta-se que Guevara mantém contatos com elementos do Partido Comunista Boliviano, do Partido Operário Revolucionário e com a ala maior do PRIN, partido político liderado por Juan Lechin Oquendo, atualmente exilado no Chile. Estes contatos estabeleceram-se em 1952, pouco antes da revolução que levou ao Poder o partido político dirigido por Víctor Paz Estenssoro (MNR), pois Guevara trabalhou como assessor e guardacostas do então Ministro da Imprensa e Propaganda, José Felman Velarde.

### AS MINAS NACIONALIZADAS

Esta semana, os operários que trabalham nas minas nacionalizadas, dependentes da COMIBOL (Corporação Mineira Boliviana), por influência de elementos extremistas infiltrados nos sindicatos, declararam território livre os centros mineiros, iniciando a violência. Julga-se que o movimento deflagrado pelos sindicatos mineiros se referia a reivindicações salariais, mas o Exército boliviano descobriu, um pouco tardiamente, que obedecia às diretrizes e instruções dos líderes guerrilheiros estabelecidos na zona Sudeste, que segundo sua tática habitual, infiltraram nos sindicatos mineiros líderes como pontas-de-lança, que combateram as operações com dirigentes universitários de Oruro e La Paz.

Se greves e manifestações, de ambos os setores, obedeciam assim a um plano perfeitamente sincronizado para semear o caos e a anarquia, a exemplo de São Domingos. Diante desta emergência, o Comando das Forças Armadas ordenou a imediata ocupação da Cidade de Oruro

e dos centros mineiros. Com a presença de tropas regulares do Exército, os extremistas organizaram grupos de mineiros e os lançaram à provocação. Utilizando cargas de dinamite e coquetéis molotov, bem como armamento de diversos tipos, hostilizaram as forças do Exército, travando-se violentos combates, dos quais há que lamentar muitas vítimas. Para por fim a esse ambiente de tensão, o Exército continua ocupando os centros mineiros e a Cidade de Oruro.

As guerrilhas do Sudeste boliviano ramificaram-se em duas direções, abrindo duas novas frentes de luta, nas regiões de Pórida e Tarija. O aparecimento deste último foco guerrilheiro, muito próximo da fronteira com a Argentina, prendeu a imediata atenção do Presidente Onganía, cujo Governo estuda a possibilidade de fechar a fronteira com a Bolívia. As ações guerrilheiras na Pórida ameaçam cortar a rodovia pavimentada de Santa Cruz a Cochabamba. O Comando da VIII Divisão destaca tropas para as regiões de Musuri e Positr Valle, a menos de 60 km de Vallegrande, com o objetivo de sufocar esse novo front guerrilheiro e garantir o livre trânsito em tão importante via de comunicação.

As atividades guerrilheiras, à medida que o tempo passa, parecem afirmar-se, através de uma sincronização de movimentos, para desorientar o Exército. Na Cidade de Santa Cruz, terceira em importância da Bolívia, ocorreu, há dois dias, um atentado terrorista no Presidência Pública, para conseguir a evasão de 45 presos comuns, que tentavam unir-se às forças guerrilheiras da região. Nas Universidades de Oruro e La Paz, e outros estabelecimentos de ensino, ocorreram manifestações — sem armas — destinadas a gerar a confusão, com greves e distribuição de propaganda marxista, procedente de Cuba.

O próprio General Ovando Candia afirmou que Guevara havia entrado no país com um grupo de elementos cubanos perfeitamente treinados na guerra revolucionária, que operaram no Vietnã e ocuparam cargos como comandantes guerrilheiros do Vietcong. Ovando Candia ressaltou que "contra esse grupo armado, com suficiente material de guerra e treinado em guerrilhas, lutam nossas forças armadas, suportando uma série de dificuldades, não só na frente de batalha mas na retaguarda". Referia-se aos fatos ocorridos nas minas e nas universidades.

A calma e a tranquilidade aos poucos voltam aos centros mineiros e é de se esperar que o Exército adote medidas de maior segurança.

O cenário não mudou. O perigo, longe de ser diminuído, se agiganta, com características mais violentas. O prejuízo que sofre a economia do país é enorme. Basta dizer que somente a paralisação das atividades nas minas da COMIBOL ocasionou perdas de mais de US\$ 3 milhões, em tão poucos dias. A atividade do Governo é exaustiva e as forças armadas, como os órgãos de segurança, estão em permanente estado de alerta, o que significa uma sangria econômica de resultados incalculáveis.

Tudo quanto ocorre na Bolívia é sintomático. Parece que essa região da América Latina constitui o ponto estratégico para desencadear a ação guerrilheira no Continente, que muito breve poderá converter-se num novo Vietnã, tal como declarou o próprio Fidel Castro e confirmou Che Guevara: "Permanecerei na Bolívia até conseguir a completa libertação dos povos democráticos".

La Paz (AFP-JB) — Novos choques entre o Exército e um grupo de guerrilheiros ocorreram na zona de Samaipata, pequeno povoado situado a 100 km de Santa Cruz, na rodovia que une a cidade a Cochabamba.

As tropas do Exército sofreram uma baixa e, segundo comunicado oficial do Comando das Forças Armadas, os guerrilheiros perderam vários homens, conseguindo fugir para as montanhas, depois de assaltar uma farmácia e um armazém, para roubar medicamentos e viveres.

### DEBRAY

O Governo boliviano expulsou do país o editor francês François Maspero, que chegou a La Paz sexta-feira, acompanhando uma delegação do Comitê de Defesa de Régis Debray, e que seria a única testemunha apresentada pela defesa, no julgamento de Debray.

No mês passado, Maspero fez declarações ao Tribunal Militar boliviano, afirmando que Régis fora à Bolívia a seu pedido, para escrever um livro sobre os países andinos. Sua expulsão ocorre às vésperas de se constituir o conselho de guerra que julgará Debray.

O advogado Georges Debray, pai de Régis, está em Lima, a caminho de La Paz, onde tentará ver o filho, que ontem recebeu a visita de sua mãe, a Sr.ª Janine, em Camiri.

Georges Debray não fez quaisquer declarações à imprensa.

## Argentina toma precauções

Marc Hutten  
Especial para o JB

Buenos Aires (AFP — JB) — Até seis meses atrás, o Exército argentino não dispunha de unidades para a luta antiguerrilheira, segundo observadores militares na Capital argentina.

Tem-se-se se, atualmente, existe esse tipo de agrupamento, mas a tática e o treinamento para combates dessa natureza foram reorganizados há seis meses.

Ao que parece, realiza-se treinamento antiguerrilha de efetivos reduzidos ao nível de batalhão, dentro de alguns regimentos escolhidos.

De qualquer forma, as Forças Armadas argentinas dispõem de três instrumentos aptos para uma eventual luta antiguerrilheira: a gendarmaria nacional, os fuzileiros navais e a Prefeitura Marítima.

A gendarmaria nacional é uma polícia militarizada de fronteiras, criada por volta de 1940. Seus efetivos montam guarda atualmente na fronteira com a Bolívia, país em que, desde fins de março passado, surgiu um foco guerrilheiro. A gendarmaria possui longa tradição de vigor em suas atividades; há alguns anos, eliminou um foco guerrilheiro peronista, que se instalara nas selvas dos limites das províncias nordestinas de Tucumán e Santiago del Estero. Pouco depois, terminou com as atividades de outro grupo guerrilheiro — de orientação castriista — que aparecera na Província de Salta.

Por outro lado, soldados de gendarmaria foram os que protagonizaram em 1965 o incidente fronteiriço de Laguna do Deserto, na extremidade sul do país.

Os gendarmes enfrentaram uma patrulha de carabineros chilenos que se havia instalado em território argentino, e depois de causar-lhes baixas, obrigaram-nos a se retirar.

A Infantaria da Marinha faz parte da Marinha de Guerra, e, como tal, tem a seu cargo as operações de desembarque; seu treinamento compreende também a luta antiguerrilheira.

A Prefeitura Marítima tem a seu cargo a vigilância dos portos e zonas fluviais.

Nos primeiros dias de julho, os jornais argentinos relataram uma operação anti-

guerrilheira, realizada na Ilha de Guazu Guazuco, no Delta do Paraná, por 140 cadetes da Prefeitura Marítima, dos quais 28 eram guerrilheiros.

Segundo o tema do exercício, os insurretos que teoricamente vinham do Uruguai, foram perseguidos durante dez dias na Ilha Guazu Guazuco, terreno pantanoso de 1.200 hectares. Foi uma dura prova de sobrevivência e combate antiguerrilheira a que os policiais marítimos argentinos se submetem anualmente.

Os fictícios guerrilheiros (um dos quais de sobrenome famoso — Guevara) carentes de alimentos, caíram em mãos dos cadetes, após um deslance previsto. O setor leal teve um baixa, por pneumonia. O chefe dos guerrilheiros, quase perdeu a vida num pántano.

Um oficial comentou que "o exercício demonstrou o bom nível atingido e vem em apoio de um dos maiores esforços desenvolvidos, pelas Forças Armadas da América Latina, empenhadas em combater a temível modalidade contemporânea da guerra de guerrilhas".

Dias antes, 23 de junho, a Prefeitura Marítima levou a cabo uma demonstração de adestramento em pleno centro de Buenos Aires; o exercício fez parte de uma situação de alteração da ordem pública.

Em outro exercício, foram usados cães amestrados para seguir pistas e, finalmente, um exercício de combate, no qual tomaram parte mais de 200 homens.

Sabe-se também que oficiais do Exército argentino assistem aos cursos que o Exército dos Estados Unidos dá em sua escola antiguerrilheira, instalada na zona do Canal do Panamá.

Curiosamente, ao mesmo tempo em que o teórico da guerrilha latino-americana, o Comandante Ernesto Che Guevara é argentino de origem, também é argentino um teórico da luta antiguerrilheira.

Trata-se do General Guillermo Osiris Villegas, atualmente Secretário do Conselho Nacional de Segurança (CONASE), autor da obra A Guerra Revolucionária, base da doutrina antiguerrilheira argentina.

AVENIDA  
RUI BARBOSA  
ALTO LUXO

Exceptional apartamento com área de 600 m<sup>2</sup>. Vista para as praias do Flamengo e Botafogo, contando de: salão, biblioteca, escritório, sala de almoço, 4 quartos, todos com banheiro privativo, 3 quartos de empregada, ar condicionado central e garagem para 3 carros.

ORLANDO MACEDO

Av. Rio Branco, 156 Gr. 2.318  
Tels.: 32-0510, 32-6128 e 32-7164  
CRECI 128 (P)

## TERRENOS COMPRA-SE

Para a execução do seu plano habitacional, a COOPERATIVA HABITACIONAL DOS TRABALHADORES SINDICALIZADOS DA GUANABARA está comprando terrenos na Zona da Central até Cascadura e na Zona da Leopoldina, até Penha-Circular, com área aproximada de 3.000 m<sup>2</sup>, em ruas calçadas.

Os interessados deverão comparecer na Rua dos Andradas, 96, sala 1.604, das 14 às 18 horas. (P)

## ATENÇÃO

# VOLKSMANÍACOS!

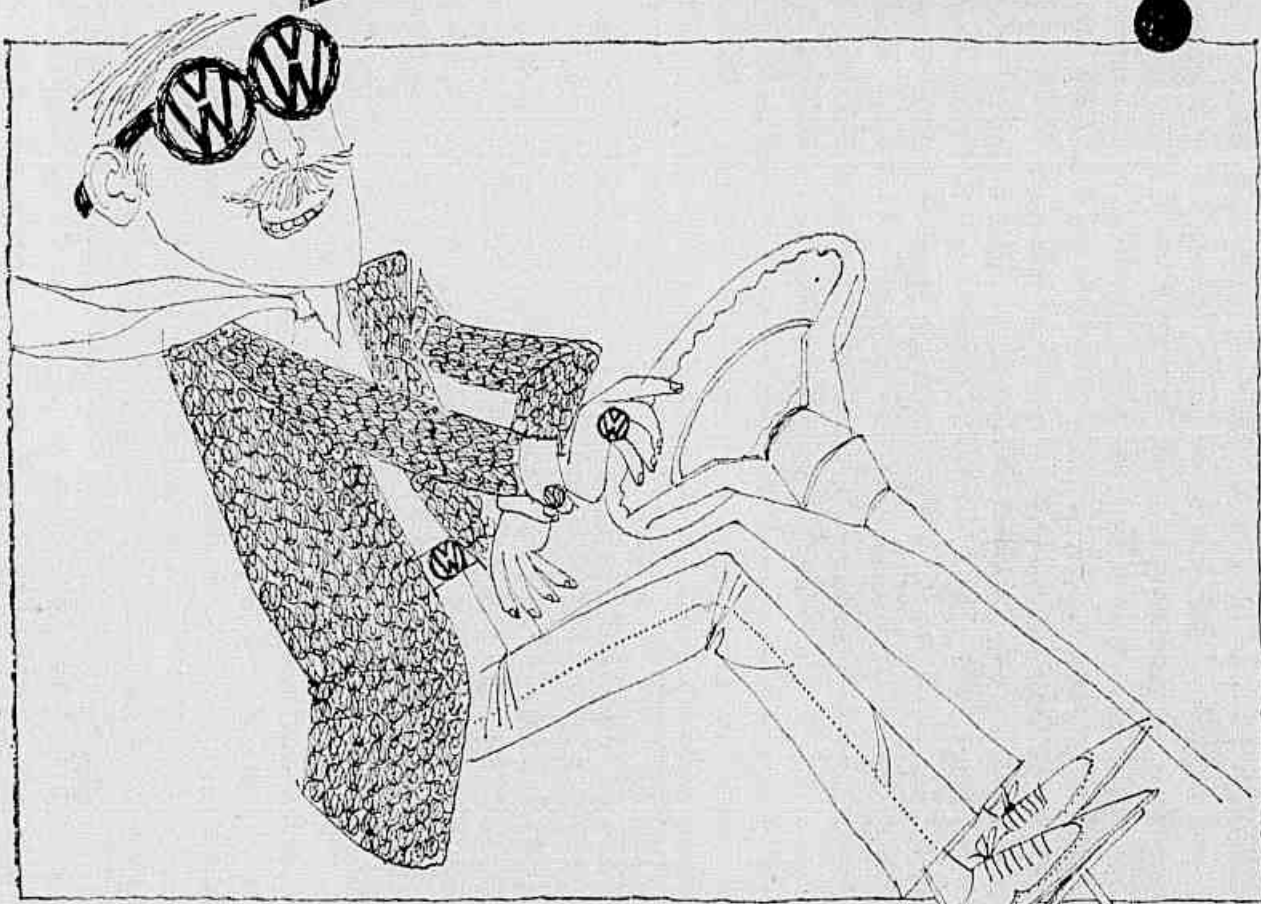

### CRÉDITO DIRETO AO CONSUMIDOR EM 18 MESES

Seja qual for sua mania — Karmann-Ghia, Kombi Standard, Pé de Boi, Sedan 1.300, Kombi Luxo — a Auto Modelo está entregando qualquer veículo da linha VW pelo Crédito Direto ao Consumidor, com financiamento em 18 meses, ou em outros planos até sem entrada.

\* Volksmaniaco — pessoa, em geral esclarecida, que demonstra extraordinária preferência pelos veículos da linha VW. Palavra que, juntamente com Volkmania, poderá ser brevemente incorporada aos dicionários.

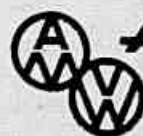

**Auto Modelo S.A.**

Rua Haddock Lóbo, 40 - Tel.: 54-1449  
Largo do Machado, 23 - Tel.: 45-8044

**Um país de braços abertos**

Que misterioso encanto terá feito do pequeno Portugal um país de tal expressão turística a ponto de atrair, a cada ano, centenas de milhares de visitantes? A resposta está tanto nos belos panoramas, nas relíquias históricas, nas realizações portentosas e no clima ameno — como, e principalmente, na hospitalidade do povo. Portugal é, verdadeiramente, um país de braços abertos, em que todos — e muito especialmente os brasileiros — são sempre bem-vindos.

Dando expressão prática a essa tradição de hospitalidade, a Organização Bancária Pinto de Magalhães está também de braços abertos, de Norte a Sul de Portugal, realizando operações de câmbio, servindo em qualquer ramo da atividade bancária a clientes de todas as nacionalidades.

**BPM**

ORGANIZAÇÃO BANCÁRIA  
**PINTO DE MAGALHÃES**  
PORTO: Rua de SA da Bandeira, 53  
LISBOA: Rua do Ouro, 95

AGÊNCIAS EM TODO PORTUGAL  
CORRESPONDENTES EM TODO O MUNDO

NO BRASIL:  
**BANCO PINTO DE MAGALHÃES S.A.**  
Rua do Ouvidor, 86 - Rio de Janeiro



# Informe JB

## Contrôle de preços

Continua em fase de montagem o esquema idealizado no Ministério da Fazenda sendo para controlar, pelo menos para entender o mecanismo do aumento dos preços de cerca de trezentas empresas cujas atividades estão mais diretamente relacionadas com os índices do custo de vida.

A notícia de que se cogitava de constituir tal esquema, anunciada na imprensa com uma nítida vinculação ao controle compulsório de preços, gerou dúvidas e inquietação sobre o que seria mais esse gadget dos economistas.

Na verdade há controle, mas da margem de especulação. O que se pretende evitar, ou melhor, o que se deseja minimizar é a margem especulativa dos aumentos de preços, que, só nesse sentido, serão controlados.

Para chegar a isto, foram selecionadas cerca de trezentas indústrias de todos os ramos. Os representantes foram chamados a conversar e instados a manterem seus preços nos mesmos níveis, comunicando ao grupo de trabalho, quinzenalmente, as notícias de aumentos capazes de influir nos seus custos.

Por exemplo: um fabricante de pneus é informado, pelo seu fornecedor, de que a partir do próximo mês a borracha será mais cara. O grupo chama então os fornecedores de borracha (e aí o problema é do próprio Governo) e examina os motivos que estão determinando o aumento de preços da borracha.

Se houver um bom motivo, apurado depois do exame dos custos, das contas, dos balanços, não há nada a fazer. O aumento tem mesmo que ser dado. Mas é sempre possível que não haja um bom motivo, ou — ainda mais provável — que o aumento pretendido seja excessivo. E, neste caso, o grupo tem meios e modos de ajustá-lo a um limite realista.

É possível que alguns julguem um tanto ingênua esta inovação, mas a verdade é que ela até agora tem funcionado melhor do que se esperava. Já foram chamados, e comprometeram-se a não elevar preços por um determinado período, industriais de vidros, automóveis, aços especiais, têxteis, produtos químicos e farmacêuticos, plásticos, pneus.

Os responsáveis pelo grupo não têm a ilusão de controlar os aumentos; têm a esperança de evitar que a margem de especulação atue para gerar inflação.

O que há de mais dramático, no entanto, é que no fim das contas a própria máquina governamental, ineficiente e antiquada, é muito freqüentemente a grande responsável por grande número de aumentos.

## Exportação

Embarcam amanhã para Luanda, pelo Lóide Brasileiro, doze máquinas seletoras de grãos de café feitas no Brasil pela Tecnostral.

As máquinas são inteiramente transistorizadas e superam, em qualidade, rendimento e preços, suas similares norte-americanas e inglesas, selecionando quatro sacas por hora.

## Equívoco

Um dos grandes problemas da Sra. Sara Kubitschek, em público, é saber quem deve ou não deve cumprimentar; velhos amigos de outros tempos, afinal de contas, podem não estar muito interessados em falar com ela agora.

Na semana passada, a Sra. Kubitschek saía de uma sessão de cinema quando percebeu ao seu lado o Senador e a Sra. Filinto Müller. Cumprimentou-os, com simpatia, e ficou mortificada ao

receber de volta um mero aceno de cabeça, em que julgou haver alguma secreta, ou impaciência.

Ainda não refeita da contrariedade causada pelo incidente com dois velhos e caros amigos, Dona Sara esperava seu carro para ir-se quando vê de repente acercar-se o vulto enorme do Senador, com o seu vozalhão, saudando-a efusivamente e desculpando-se por não tê-la reconhecido, censurando-a por não tê-lo chamado às falas: — A senhora está tão moça — disse — que nem a reconheci. Vamos todos jantar para comemorar este encontro.

## Ação

Deve terminar até o fim do ano o processo do Sr. Jorge Serpa, que segundo seu advogado será absolvido de todas as acusações de que foi vítima.

O Sr. Reinaldo Reis, que patrocina a causa do antigo Diretor da Mannesmann, vai propor "a maior ação de indenização por perdas e danos morais do século contra a empresa".

## Pelé

Estão insistindo em dizer que Pelé vai para a Itália em outubro. É improvável; o Santos acaba de adiantar-lhe 300 milhões de cruzeiros antigos, para liquidar as dívidas resultantes do prejuízo na Sanitária Santista.

Na recente excursão à Europa e à África, Pelé recebeu 1.500 dólares por partida — o que, pensando bem, não é muito, se se levar em conta a sua extraordinária popularidade. No Congo, por exemplo, Pelé foi muito mais aplaudido ao entrar no estádio do que o Presidente Mobutu.

## Otimismo

O Senador Mem de Sá, que nunca foi um entusiasta do Marechal Costa e Silva, dizia ontem que "o Brasil, afinal, vai indo bem".

Os Ministros Delfim Neto, Hélio Beltrão e o Presidente do Banco Central, Professor Rui Leme, estão correspondendo à expectativa, fazendo os ajustes impostos pelas circunstâncias mas dirigindo com mão firme a política econômica e financeira do País. Sem desmerecer os demais ministros, acredito que se o Presidente da República tiver o bom senso de manter aquele trio, dando-lhe ainda o apoio que até aqui, sensatamente, vem dando, terá o êxito que se espera para o Governo e para o Brasil.

## Alívio

As recentes declarações do Ministro dos Transportes, Coronel Mário Andrezza, no sentido de que todos os projetos de sua área seriam financiados com recursos orçamentários, com as devidas cautelas antinflacionárias, tranquilizaram as agências financeiras internacionais.

Havia nos órgãos de financiamento internacional a ideia de que o Ministro dos Transportes, no seu afã de realizar, não desse maior importância à existência de recursos para as suas obras.

## Explicação

Finalmente se sabe porque é que ninguém fala no Ministério da Saúde.

O Ministro Leonel Miranda não tem muito tempo para dedicar aos problemas da sua Pasta, pois agora só se preocupa com assuntos imobiliários.

## Linha dura

Fontes ligadas à Presidência da República indicam que o Presidente Costa e Silva dificilmente fará qualquer nomeação para os quadros do serviço público este ano.

O Marechal não quer, em hipótese alguma, comprometer ainda mais a receita da União. Ao que se diz, não nomeará sequer funcionários aprovados em concurso.

O que significa que não devem nutrir muitas esperanças os 400 aprovados no concurso para Agente Fiscal do Imposto de Renda — ou em quaisquer outros.

## Lance-livre

Interrompida entre o Senador Daniel Krieger e o hotelheiro José Tjura.

Um político do Norte sustentava outro dia que o homem mais importante do Governo é o General Jaime Portela, Chefe da Casa Militar. E dizia porque: "Quando ele telefona, todo mundo atende".

O Ministro Hélio Beltrão dará hoje, às 23h, uma entrevista pela TV Tupi.

Dorian Gray Caldas, pintor do Rio Grande do Norte, e talhas do entalhador Nascimento, de Olinda, estão expondo no Panorama Palace Hotel desde sexta-feira última.

O Professor Herculano Gomes Matias, Vice-Presidente do Instituto Histórico e Geográfico Brasileiro, acaba de ser convidado para passar três meses em Portugal pela Fundação Gulbenkian, para estudos.

Os economistas Reinaldo Dias de Moraes e Silva, Luciano Mauro de Andrade, Mário Sérgio de Araújo e Armando Vieira Neto constituíram um escritório de projetos — Assessoria Técnica Econômica Agroindustrial — e estão planejando o desenvolvimento da pesca no Pará e no Espírito Santo.

O Sr. Marcellino Moreira, Diretor da COPEG, apresentou ao Governador Negrão de Lima e a todo o Secretariado do Estado o estudo elaborado pela Montor-Montreal sobre as possibilidades de desenvolvimento industrial da Guanabara. O trabalho, que abarca a criação de zonas industriais no Oeste do Estado, a construção do porto de minérios, a implantação de complexos industriais e a formulação de uma estratégia de desenvolvimento para o Estado, abre perspectivas para investimentos superiores a 2 trilhões de cruzeiros antigos na Guanabara.

Em carta a Ilmar de Carvalho, o compositor Luís Henrique conta que acaba de participar do Festival de Newport, nos Estados Unidos, e de gravar um disco com Oscar Brown Jr., que os fãs de jazz devem saber quem é.

O Vice-Presidente da República, Sr. Pedro Aleixo, vai selar num almôço a paz

# NA PONTA DO LAPIS É QUE SE VÊ QUEM VENDE MAIS BARATO

Ao pensar em adquirir a prazo uma televisão, refrigerador, fogão, ou qualquer aparelho elétrico, não creia nos grandes anúncios de prestações QUE NÃO DIZEM O TOTAL A PAGAR, certifique-se e consulte TONELUX.

O LÁPIS DIRÁ quem vende MAIS BARATO!



## MILKO PLUS VITA

O único pão verdadeiramente enriquecido do Brasil - ideal para todas as ocasiões.

PLUS VITA

PAGA PRÊMIOS EM QUALIDADE



## Correção dos dentes

CLÍNICA ODONTOLÓGICA DE REABILITAÇÃO INFERIOR E SUPERIOR  
Av. Rio Branco, 156 - 22.º - gr. 2.225 - G8.  
ED. AV. CENTRAL

- Tratamentos dentários com ANESTESIA GERAL (Dr. Renaud Menezes - E.A.S.B.A.)
- Correções dentárias com aparelhos móveis e fixos (Dr. J. Q. Silva, C.D.)
- Prótese - Dentaduras - Pontes Móveis e Fixas (Dr. Luna Freire, C.D.)
- Consultas com hora marcada - PAGAMENTOS FINANCIADOS
- Informações - 32-6604 - das 9 às 12 e das 14 às 19 hs.

AGÊNCIA DO JORNAL DO BRASIL NA

## PENHA

PARA ANÚNCIOS CLASSIFICADOS E ASSINATURAS  
RUA PLÍNIO DE OLIVEIRA / 44-M  
DIAS: 8:30 AS 17:30 HORAS  
SABADOS: DAS 9 AS 11 HORAS

Uma *nova* oportunidade de saborear **CAFÉ MOINHO de OURO** O melhor café do Brasil

Agora também vendido em pacotes hermética-mente fechados a vácuo, que conservam as qualidades do café pelo menos por 6 meses. Para quem mora fora do Rio! Para quem viaja! Para seus fins de semana! Para presentear amigos distantes! É mesmo uma nova oportunidade de levar em sua companhia o delicioso Café Moinho de Ouro agora também vendido numa embalagem especial, aluminizada por dentro e fechada a vácuo, que mantém as mesmas condições de sabor, qualidade, aroma e pureza.

**ATENÇÃO!** Continua também à venda a embalagem tradicional do Café Moinho de Ouro para um consumo mais rápido.

**AGORA MELHOR DO QUE NUNCA!**

# Fontenele morreu em São Paulo onde foi mais combatido

Com 46 anos de idade, a metade dos quais dividida entre a Força Aérea Brasileira, com passagem pelo Cordeiro Aéreo Nacional — e um obstinado interesse pelo estudo dos problemas do trânsito nas grandes cidades, morreu o Coronel Francisco Américo Fontenele, que deixou viúva, Dona Miriam Fontenele e cinco filhos.

Sua carreira na Aeronáutica — onde, como Coronel-Aviador, passou para a reserva remunerada em abril de 66 — foi pontilhada de cursos de especialização, que foram desde o de Comunicações Aeronáuticas da USAF, em Illinois, ao Curso de Estado-Maior da Aeronáutica, passando mais tarde de aluno para professor no de Organização e Métodos de Trabalho e Pesquisa da Escola Brasileira de Administração Pública. Foi no serviço público que o Coronel Fontenele projetou-se, até mesmo na vida nacional, com as suas ideias revolucionárias sobre trânsito e seus métodos vigorosos.

Como Diretor-Gerente da FONTEC (Organização e Métodos de Trabalho), o Coronel Fontenele coordenou os planos de trânsito e de transporte coletivo da Guanabara durante o Governo Carlos Lacerda — de quem foi Diretor do Serviço de Trânsito —, levantando esta repartição pública da sanção a que se havia entregue, desde os tempos do então Distrito Federal, pondo em prática medidas que o tornaram personagem central das primeiras páginas dos jornais e dos comentários entre a população perplexa com a Operação-Esquizia Pnens, a OperaçãoReboque e outras providências energéticas, além de um conjunto de modificação sem precedentes nos sistemas de escoamento do tráfego nas ruas do Rio de Janeiro.

No início de sua gestão à frente do Serviço de Trânsito carioca o Coronel Fontenele precisou de muita obstinação, já que se contava com os dedos o número de pessoas que concordavam com a sua direção de trabalho e conduta. Mas, ao final, tanto deram certo as suas ideias e conhecimento sobre o assunto que os Governos do Pará, Maranhão e São Paulo requisitaram os serviços da FONTEC para a coordenação dos seus planos a respeito do trânsito e transporte coletivo.

Em São Paulo, um Governador recém-eleito por pleito indireto precisava de um homem popular — e o Coronel Fontenele o era, apesar da controvérsia — e, ao mesmo tempo, capaz de dar solução ao problema do trânsito da capital paulista, que, já se sabia, deveria entrar em colapso num futuro não muito distante. Com essas características, só havia um homem para o serviço no Brasil, e ele aceitou.

De posse de uma simbólica mas contundente cartabranca para agir, o Coronel Fontenele começou a sua gestão dirigindo o Serviço de Trânsito paulista entrando em choque com as companhias que exploravam o transporte interurbano, que partia da Estação Rodoviária, o que lhe custou uma implacável campanha de agravo nos jornais de São Paulo.

Quando o seu prestígio entre os paulistanos já caía abaixo de zero, um debate na televisão, subador, com a Deputada estadual Conceição da Costa Neves levantou o seu nome, a ponto de um plebiscito realizado pouco depois, próximo do Viaduto do Chá pondo em julgamento a sua competência, haver terminado com uma diferença negativa mínima para o Coronel grilado do trânsito, mas que não chegou a pesar na balança onde os auxiliares do Governador Abreu Sodré se dividiram durante uma reunião onde acabou sendo decidida a sua exoneração.

# Em 7 anos, João só deixou sem resposta uma pergunta: sobre seu próximo aluguel

Sem responder apenas a uma pergunta — "João, quanto você pagará de aluguel no mês que vem?" — das 32.820 que recebeu, o programa *Pergunte ao João*, transmitido pela RÁDIO JORNAL DO BRASIL, completará terça-feira seu sétimo aniversário. Durante esse tempo, já chegaram consultas do Japão, Miami e Londres.

Dois fatos servem para atestar o êxito do programa: os prêmios recebidos e o projeto de lei apresentado dia 29 de maio deste mês por um deputado do MDB, estabelecendo que todas as emissoras do País deveriam dedicar parcela de tempo de sua programação a audições do tipo do *Pergunte ao João*.

## UM POUCO DE HISTÓRIA

O autor da música *Cidade Maravilhosa* é carioca? — André Filho, o autor da música, é carioca, nascido na Rua da Carioca, em 21 de março de 1906.

Esta foi a primeira pergunta respondida pelo programa, nascido de uma coluna de perguntas e respostas publicada desde um mês antes no JORNAL DO BRASIL, num caderno então editado às terças-feiras.

Pouco depois chegava ao João a pergunta que mais lhe deu trabalho na primeira fase do programa: "Qual a verdade sobre o simbolismo da gravata preta usada pelos marinheiros?"

Nas escolas navais — segundo explicou João Evangelista, criador do programa — gerações de alunos, futuros oficiais, tinham ouvido dizer que a gravata simbolizaria luta perpétua pela morte do Almirante inglês Nelson.

Dat incluíamos uma pesquisa, com ênfase no Clube Naval, onde oficiais repetiram, para o programa, a versão que conheciam. Estivemos em seguida na Diretoria de Documentação da Marinha e, ali, seu titular, Almirante César da Fonseca também repetiu a mesma informação.

Fomos em seguida à Embaixada Britânica, onde o Adido Naval resolveu escrever às autoridades navais de seu país. Um mês depois recebemos carta oficial de um almirante britânico esclarecendo que a gravata preta dos marinheiros nada tem a ver com o célebre Almirante Horatio Nelson.

Consultas trabalhosas e importantes como a relatada chegaram às centenas, enviadas pelo ouvintes, e também por autoridades, para o João esclarecer.

## ATE DO EXTERIOR

Em 29 de junho de 1964, a Embaixada Britânica encaminhou ao programa três perguntas vindas de Londres, formuladas pela publicação *Guinness Superlatives* Lida: o João respondeu.

Do Japão chegou uma carta assinada por dois estudantes indagando quais os melhores livros de mineralogia editados no Brasil.

De Miami uma consulta sobre a vacina contra o sarampo e de Londres indagavam sobre um leitor misterioso.

Minas Gerais, Estado do Rio, São Paulo e Espírito Santo, sem contar a Guanabara, são os Estados de onde vêm maior número de cartas. Entre as cidades destacam-se Juiz de Fora, Nova Friburgo, São Paulo Capital, Petrópolis, Cachoeira do Itapemirim, Volta Redonda, Manhumirim, Taubaté e Colatina.

João Evangelista atribuiu o êxito do programa à objetividade e imparcialidade de suas respostas. Disse ainda que as fontes geralmente demoram a informar, porque têm os problemas de atividades comuns.

Para dar uma informação ao programa as fontes demoram, em média, cinco dias, havendo uma que vai fazer um ano que deve ao programa uma informação, pedida a nós em carta assinada por dois médicos.

## UM POUCO DO JOÃO

João Evangelista, de 1949 a 1955, frequentava, com um grupo de estudiosos, programas culturais nas rádios cariocas, obtendo várias vezes bons prêmios em dinheiro.

Em 1956 participou do programa *O Céu e o Limite*, da TV Tupi, respondendo sobre Literatura Brasileira. Além do prêmio em dinheiro ganhou uma máquina de escrever Hitachi, da Facit, ofertada por sua direção. Isto porque disse que compraria uma máquina de escrever com parte do dinheiro ganho no *O Céu e o Limite*.

Além de ter recebido vários prêmios por seu programa, João Evangelista, no ano passado, recebeu um convite da Enciclopédia Britânica no Brasil, para responder, em caráter permanente, as perguntas feitas à Enciclopédia por seus clientes. João rejeitou a proposta por falta de tempo.

Com pouco tempo os dois volumes dos oito programados do livro *Pergunte ao João* esgotaram-se. João afirmou que os restantes já estão prontos, e são revisados no momento e, em breve, estarão nas livrarias.



## "Iê-iê-iê" foi inovação na entrega de espadins dos cadetes da Aeronáutica

A cerimônia de entrega dos espadins para os 221 cadetes da Escola de Aeronáutica, realizada ontem no Campo dos Afonsos na presença do Ministro Márcio de Sousa Melo, embora tradicional, este ano foi considerada pelos que a assistiram de "avançada", devido a uma inovação: depois dos desfiles, houve iê-iê-iê para os cadetes do ar e suas madrinhãs.

A Esquadilha da Fumaca, no setor das programações oficiais — iniciadas às 8h30m com missa campal e logo em seguida hasteamento das Bandeiras dos países americanos, entrega dos espadins e desfile — foi o que mais agradou aos presentes, em sua maioria familiares, namoradas e amigos dos novos cadetes da Escola de Aeronáutica.

### APREENSÃO E ALEGRIA

Apesar do dia de ontem ter sido de festa para os cadetes da Turma 8 de Julho — denominada F.ª P.ª Leão —, para muitos familiares foi o início de um período de preocupação e muita apreensão para os que ficam em terra", segundo as palavras da mãe de um cadete no abraço-lo depois do término do desfile. Enquanto seu filho desfilava, ela não pôde um segundo as palmas, comentando com outras senhoras "o orgulho que tenho do meu filho e seu destemor em escolher a Aeronáutica".

Todas as cerimônias foram cumpridas a risca das determinações do programa, num dia de sol claro, céu azul e sem nuvens, embora horas antes do início da festa o céu estivesse encoberto.

### DESASTRE E MEDO

Mesmo depois dos desastres que têm acontecido, vocês não ficam com medo de ser pilotos? — pergunta a namorada de um cadete a um oficial que tinha acabado de chegar ao local das cerimônias, vestindo ainda seu uniforme de piloto de avião a jato.

— Não. Não ficamos com me-

do. A satisfação e a crença que temos de nossas missões apaga qualquer medo. Ficamos imbuídos de que somos os melhores. O acidente na vida do avião é algo que de sempre espera, mas sua fé é de que nunca isso acontece. Vivemos à mercê da máquina e sabemos que ela não é intalível — respondeu o oficial.

### FUMAÇA

Enquanto o oficial falava e os convidados esperavam que os cadetes viessem se juntar a eles, a Esquadilha da Fumaca, comandada pelo líder Capitão Braga e formada pelos Capitães Pamplona, Castro e Rangel Filho, fazia um série de evoluções, arrancando aplausos dos assistentes e comentários dos novos cadetes.

### "IÊ-IÊ-IÊ"

Depois da exibição da Esquadilha da Fumaca, as madrinhãs foram convidadas por seus afilhados para dançar um pouco de iê-iê-iê, tocado por um conjunto da própria Escola, que abriu a melhor parte da festa executando a música de Roberto Carlos que diz: "Estou amando loucamente a namoradinha de um amigo meu."

## Centro Pro Deo debate em Forum as Leis de Imprensa e de Segurança Nacional

O Centro Pro Deo promoverá um Forum de Altos Estudos, com debates, amanhã, sobre a Lei de Imprensa e a Lei de Segurança Nacional, e na terça-feira sobre a Constituição Brasileira, visando a um julgamento dos problemas atuais apreçados por especialistas que tenham posições doutrinárias divergentes.

O Diretor do Departamento Cultural e de Ensino do Centro Pro Deo, Professor Eduardo Prado de Mendonça, informou que o Forum não pretende apenas a promoção de um debate a mais, mas atingir conclusões objetivas de consentimento geral, e sua área de ação se desdobrará em todos os setores da cultura.

### FORUM ECUMENICO

Informou o Prof. Prado que em Roma, na Universidade Internacional de Estudos Sociais Pro Deo, o Forum tem reunido nomes de projeção internacional em torno de temas de grande convergência e que desde o início a sua organização teve um sentido ecumênico, pioneiro no movimento que marca a ação atual da Igreja.

— A metodologia do Forum Pro Deo — esclareceu — foi planejada de forma a preservar as pessoas dos antagonismos, pois cada um deles será erguido por um grupo de examinadores, não havendo um debate direto entre os opositores. Desta forma, esperamos garantir o debate objetivo das idéias e preservar os

participantes de situações embaraçosas, como possíveis atritos pessoais, que tolheriam o livre exercício de exposição e defesa das idéias.

### PARTICIPANTES

A Lei de Imprensa será debatida pelos Srs. Sobral Pinto, A. Cândido Gouveia, Danton Jobim, José Barreto Filho, Alberto Dines, Célio de Oliveira Borja, Nelson Pecegueiro do Amaral, Felipe Augusto de Miranda Rosa, Jorge Lafaiete e Pinto Guimarães, enquanto a Constituição brasileira, pelos Srs. Seabra Fagundes, Roberto de Oliveira Campos, Senador Mem de Sá, Célio de Oliveira Borja, Helene Cláudio Fragoço, Evaristo de Moraes Filho, Temístocles Cavalcanti e José Eduardo Prado Kelly.

## Campanha de quatro anos tentará erradicar malária em definitivo do Brasil

Belo Horizonte (Sucursal) — A malária estará definitivamente erradicada do Brasil dentro de quatro anos, no prazo previsto para o término da campanha iniciada há alguns dias pelo Governo federal, com o apoio da Organização Mundial de Saúde, da Aliança para o Progresso e da USAID, segundo afirmou ontem o Secretário de Saúde de mineiro, Sr. Clóvis Salgado.

Disse ainda o Secretário Clóvis Salgado que "o principal foco de malária no Brasil é a região da Baía do São Francisco, onde ocorrem casos de contágio e reincidência da doença em número assustador, fato que motivou os promotores da campanha a iniciarem os trabalhos de saneamento pelo Estado de Minas Gerais".

### DESPESAS

Serão empregados, segundo anunciou o Sr. Clóvis Salgado, NCR\$ 35 bilhões (trinta e cinco bilhões de cruzeiros antigos) nas tarefas de vacinação e saneamento dos principais focos de malária do País.

O Secretário de Saúde afirmou que "mais de dez mil pessoas serão empregadas para percorrer as regiões onde a campanha atuará, usando as mais variadas espécies de veículos, desde o avião à bicicleta, para visitar o maior número possível de pessoas e organizar nos Municípios atingidos pelo mal uma série de centros de saneamento, como medida de precaução contra os vários casos de reincidência, ocorridos constantemente".

## Presidente do INPS diz em J. de Fora que atropelos da unificação tiveram solução

Belo Horizonte (Sucursal) — O Presidente do INPS, Sr. Francisco Luis Torres de Oliveira, passou ontem por Juiz de Fora — escala de sua viagem à Zona da Mata e Centro de Minas — quando afirmou que nesta fase inicial da unificação deveria "haver, como realmente houve, uma série de atropelos, mas foram, em sua maioria, resolvidos".

O Sr. Francisco Torres considera muito boa a situação financeira do INPS, pois a unificação trouxe "real melhoria no equilíbrio financeiro do organismo porque várias medidas foram tomadas em caráter geral, como maior facilidade de recolhimento, aplicação de multa automática e melhor assistência a todos os segurados".

### LIMITAÇÃO

Contestando afirmativa de um jornalista de Belo Horizonte, segundo a qual houve limitação nos benefícios dos beneficiários, disse que isto realmente não aconteceu, pois "era imperativo que os serviços médicos especializados tivessem maior controle para beneficiar melhor todos os segurados".

Afirmou que o processamento da unificação se desenvolve satisfatoriamente e não foi interrompida a "continuidade do serviço, funcionando normalmente a concessão de serviços e pensões de pagamentos e assistência médica".

— O que pode constatar nesta visita — acrescentou — é que o INPS será um organismo vitorioso. Estamos obtendo uniformização de trabalho, retirando de cada um dos ex-

Institutos o melhor que cada um deles tinha.

O Presidente do INPS disse que a situação dos funcionários deve melhorar com o aproveitamento mais adequado de sua capacidade e que os interesses e demônios já começam a ser aproveitados nas agências do interior.

— O seu aproveitamento — explicou-lhes — trará um aumento de 25% sobre o salário e todos poderão entrar em concurso para preenchimento de cargos definitivos. No Rio, onde está centralizado o serviço há excesso de funcionários e eles serão designados para lugares onde há carência.

Disse ainda que "a regularização do pagamento é um fato" e que "melhor ficará ainda com a padronização dos carnês de pagamento para todos os ex-IAPs".

## Correção monetária será aplicada a salários que atrasarem mais de 90 dias

Os índices de correção monetária fixados para as Obrigações Reajustáveis do Tesouro Nacional serão aplicados agora para o pagamento de salários atrasados em mais de 90 dias e indenizações devidas aos trabalhadores, por decisão do Ministro do Trabalho, Coronel Jarbas Passarinho.

A providência do Sr. Jarbas Passarinho de entregar ao Ministério do Planejamento a fixação dos índices será oficializada em decreto, nos próximos dias, pelo Presidente Costa e Silva, e regulamentará o Decreto-Lei de n.º 75, do ex-Presidente Castelo Branco, de 21 de novembro de 1966, instituindo a correção monetária para o pagamento dos débitos trabalhistas.

### FALTAVA O ÍNDICE

O decreto do ex-Presidente Castelo Branco dava poderes ao Conselho Nacional de Economia para fixar, trimestralmente, os índices de correção monetária a serem aplicados. Com a extinção do CNE, o decreto ficou sem aplicação, e o assunto foi novamente lembrado através de um memorial enviado ao Ministro Jarbas Passarinho pela Confederação

Nacional dos Trabalhadores na Indústria, pedindo a sua regulamentação.

Depois de levar o problema ao Presidente, o Ministro do Trabalho consultou o Ministro do Planejamento, Sr. Hélio Beltrão, que lhe sugeriu a aplicação dos índices utilizados para as obrigações reajustáveis do Tesouro Nacional, que é o índice mais alto dos que são fixados pelo Governo.

## S.ª Cristóvão tenta impedir que estação de nordestino acabe de uma vez com Campo

Para protestar contra a construção do terminal rodoviário para nordestinos no Campo de São Cristóvão, reuniram-se ontem na Cantina Portuguesa cerca de 50 figuras representativas do bairro, que discutiram as maneiras de impedir a construção do terminal.

— O terminal rodoviário — explicaram — não trará nenhum benefício para o bairro e, pelo contrário, só conseguirá destruir o Campo de São Cristóvão, pois ocupará toda sua extensão, destruindo assim um recanto histórico, que deve permanecer como é.

### O PROBLEMA

Esclareceram os moradores de São Cristóvão que o problema não é em relação aos nordestinos, que "têm todo o direito, como todo mundo", mas quanto à construção de qualquer coisa, seja ela terminal ou outro edifício qualquer, no Campo de São Cristóvão, "que deve ser preservado para o bem do bairro e da beleza da Cidade".

O Diretor-Executivo da Estação Rodoviária Novo Rio, Sr.

Armando Heider, prometeu aos moradores de São Cristóvão que se a maioria dos habitantes do bairro se manifestasse contra a construção do terminal este não seria construído. Os líderes do movimento garantem que os habitantes de São Cristóvão já se manifestaram, e, unanimemente, contra o terminal.

Esperam os moradores que o Sr. Armando Heider cumpra o que prometeu e atenda ao apelo das pessoas que moram em São Cristóvão, "e por isso estão mais perto de seus problemas".

QUEM TEM

# Cabeça fria

COMPRA EM

# ULTRALAR

EM 3 VEZES PELO PREÇO A VISTA  
A PRAZO EM 15 MESES SEM JUROS  
OU EM 24 MESES SEM ENTRADA

## DORMITÓRIO bergamo

**BÉRGAMO REGENTE**  
Em Jacarandá  
De ..... NCR\$ 907,60  
Por ..... NCR\$ 627,00  
em 3 pagamentos de NCR\$ 209,00  
ou em prestações iguais de

# 50,00

sem entrada

**BÉRGAMO SONATA**  
Em Pessegueiro  
De ... NCR\$ 588,50  
Por ... NCR\$ 399,00  
em 3 pagamentos de NCR\$ 133,00 ou em prestações iguais de

# 35,00

sem entrada

**BÉRGAMO PRELÚDIO**  
Em Imbuia  
De ..... NCR\$ 728,26  
Por ..... NCR\$ 498,00  
em 3 pagamentos de NCR\$ 166,00  
ou em prestações iguais de

# 39,00

sem entrada

os únicos com CERTIFICADO DE GARANTIA

PLACAS E CALHAS

# ISOPOR

DE

ESPECIALIZADA EM

## CÂMARAS FRIGORÍFICAS E TETOS TÉRMICOS

ISOLAMENTO FRIO E CALOR : a mais leve  
EMBALAGEM DE ISOPOR : estrutura  
: para teto

CONSULTE A

# ISOMAX

ISOLAMENTOS REP. LTDA.

REPRESENTANTE INDUSTRIAL EXCLUSIVO DA

# ISOPOR S.A.

VENDE A VAREJO

Depósito - Av. Brasil, 12.277 - Loja "A" - Tel. 42.5269 - 32.7495

# ULTRALAR & ULTRAGAZ

Você compra agora e recebe em 24 horas

ASSEMBLEIA: Rua da Assembleia, 104-A • COPACABANA: Rua Siqueira Campos, 143 - Lojas 10, 11 e 12 - (Super Shopping Center) • BONSUCESSO: Rua Cardoso de Moraes, 68 e 68-A • MADUREIRA: Rua Domingos Lopes, 795 • PENHA: Estr. Brás de Pina, 95-A • MEIER: Rua Arquias Cordeiro, 278 • CAMPO GRANDE: Rua Vitor Dantas, 60 - G e H • SÃO JOÃO DE MERITI: Rua da Matriz, 133 • NOVA IGUAÇU: Rua Otávio Tarquínio, 165 • CAXIAS: Avenida Nilo Peçanha, 207 • NITERÓI: Rua José Clemente 47 • BANGU: Rua Ministro Ary Franco, 35 • SÃO GONÇALO: Rua Nilo Peçanha, 14 - Rodo • PETROPOLIS: Avenida 15 de Novembro, 171 • TERESÓPOLIS: Rua Francisco Sá, 196 • NILÓPOLIS: Avenida Mirandella, 58 e agora também na Rua URUGUAIANA, 154.

ULTRALAR val muito mais além! Além da vantagem que damos de preço e prazo

"PROTEGEMOS O QUE VENDEMOS"



# Sears GRANDE VENDA DE MÁQUINAS OPERATRIZES

USE O CRÉDI-SEARS

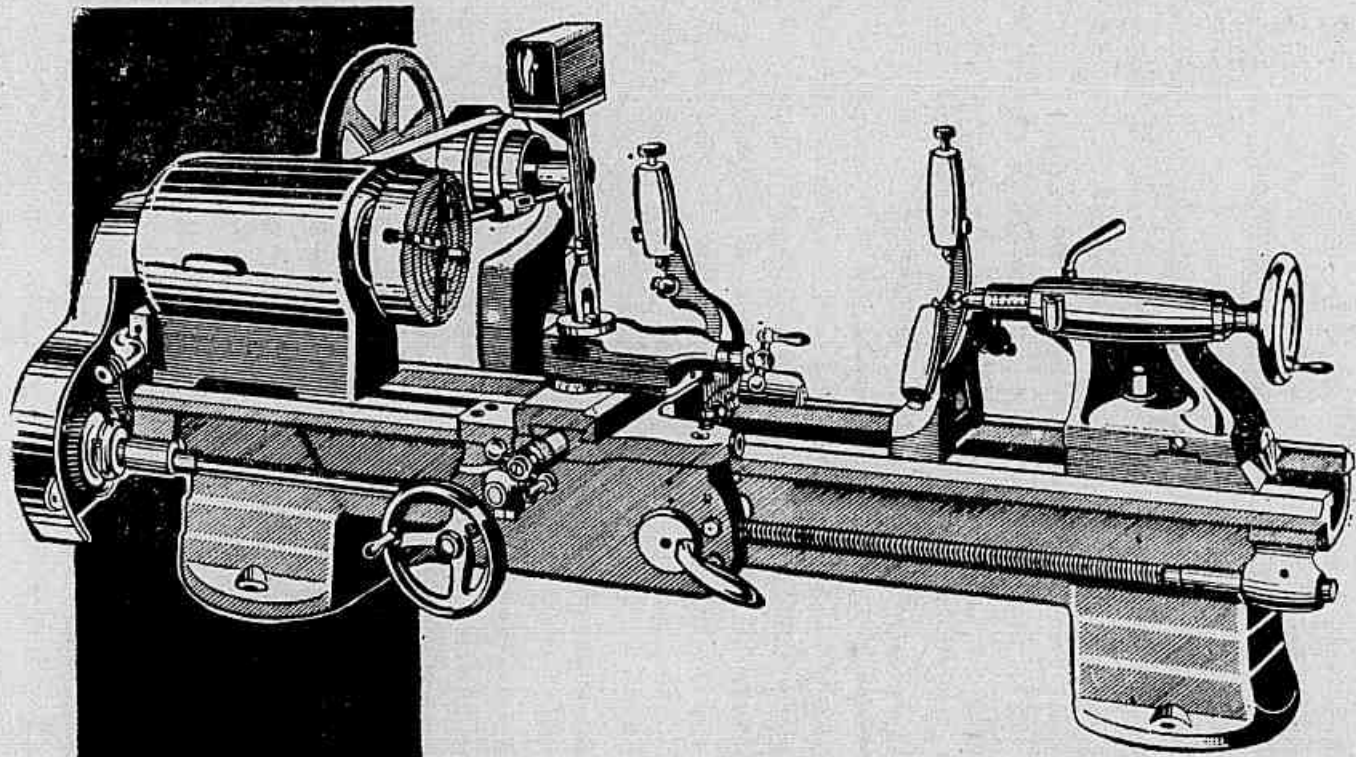

**TÓRNO MECÂNICO DE BANCADA** - Montado sobre rolamentos.

Distância entre pontas: 600 mm. Várias velocidades.

De 939,90

**830,00**

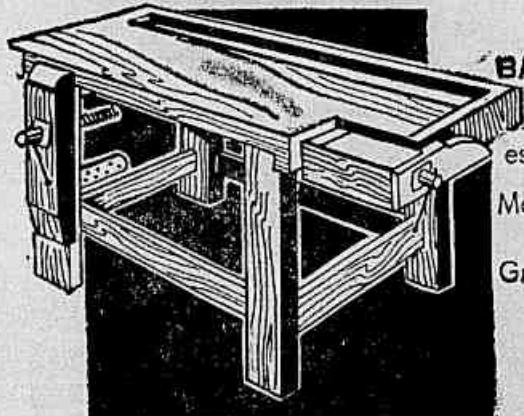

**BANCADA** - Em peroba

especial 0,55 x 2,20  
Morsa horizontal e vertical.

Grande versatilidade.

De 199,90

**130,00**



**DESEMPENADEIRA** - Largura máxima do corte: 150 mm. Altura: 15 mm. Comprimento da mesa: 800 mm. Força necessária 3/4 CV - 3.400 RPM.

De 305,90

**270,00**



**FURADEIRA, DE BANCADA** - 1/2" com mesa reclinável de 240 x 230 mm. Altura 1.000 mm. Curso vertical: 90 mm. Abertura máxima: 400 mm. Força necessária: 1/2 CV - 1.700 RPM 50/60 ciclos.

Oferta **129,90**

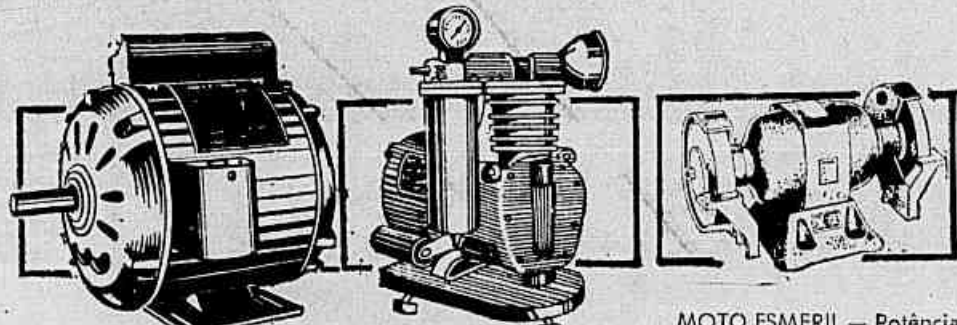

**MOTOR ELÉTRICO** - 1/2 CV - monofásico - 1.740 RPM.

OFERTA **119,90**

**COMPRESSOR A PISTÃO** Portátil. Fácil transporte (pesa 15 kg). Motor monofásico 1/4 CV - 110 - 220 volts. Válvula reguladora de pressão até 100 libras.

De 373,90 **330,00**

**MOTO ESMERIL** - Potência: 1/2 CV - 110 - 220 v. - 50/60 ciclos - 2.850 RPM - Rebôlo: 6" x 3/4".

De 241,50 **188,00**

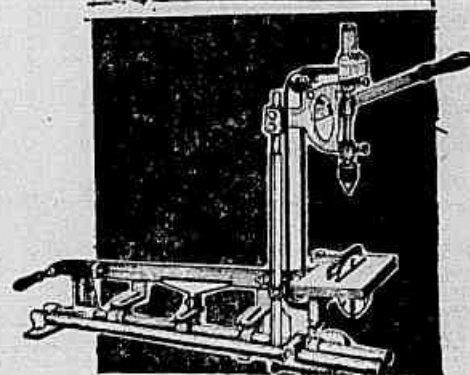

**TÓRNO DE MADEIRA CONJUGADO** - Com furadeira, lixadeira e serra circular. Distância entre pontas: 500 mm. Diâmetro torneável: 170 mm. Altura do corte da serra: 35 mm. Furadeira com mandril 3/8" vertical. Motor recomendado: 1/5 CV - 1.725 RPM.

De 210,50

**177,00**

**BOTAFOGO**  
Praia de Botafogo, 400  
Tel. 46-4040

**MÉIER**  
Rua Dias da Cruz, 255  
Tel. 29-0198

**RAMOS**  
Rua Luís Câmara, 688  
Tel. 30-9870

**NITERÓI**  
Rua São João, 42  
Tel. 2-3716

## DIU poderá ser aplicado no Rio se forem concluídos os estudos sobre sua natureza

O Dispositivo Intra-uterino — DIU —, cujo uso indiscriminado foi proibido na Guanabara pela Secretaria de Saúde, poderá ser aplicado se os ambulatórios que o utilizam entrarem em contato com universidades e centros de pesquisas, a fim de serem auxiliados na conclusão dos trabalhos sobre a sua natureza: se abortiva ou anticoncepcional.

Para o Diretor da Maternidade Estadual Fernando Magalhães, Dr. José Maia Bitencourt, que fez parte da comissão encarregada de estudar e opinar sobre a aplicação do DIU, "é preciso que os médicos que já usaram o dispositivo em clientes relatem as experiências às comissões de pesquisas das universidades, para que se tenha uma medida exata de suas qualidades e deficiências".

### AÇÃO CAUTELOSA

O Dr. José Maia Bitencourt explicou ao JORNAL DO BRASIL que "os estudos que realizou e as experiências que lhe foram relatadas" o levaram a preconizar uma "ação cautelosa" na aplicação do DIU, já que "deve ser exigido um local apropriado, para uma clínica dessa especialidade, e na Guanabara não estava sendo feito isso".

Citando exemplos de "condições de aplicação do DIU, o Dr. José Maia Bitencourt falou sobre os trabalhos do médico Assis Moura, encarregado do laboratório da Praia do Pinto, "onde se registraram vários casos em que a cliente não foi prejudicada nem sofreu qualquer intervenção".

### PERIGO

O perigo da utilização do DIU, para os médicos que recomendam o seu uso cauteloso, reside na possibilidade de haver infecção ou lesão, anterior à aplicação, no útero, que pode "provocar a disseminação da infecção, trazendo hemorragias contínuas".

Se o médico aplica o DIU em suas clientes, sob a orientação dos centros de pesquisas das universidades — disse o Dr. Maia Bitencourt — poderá ter melhores condições, inclusive no ambulatório, já que seu trabalho será protegido pela própria universidade.

O Dr. Maia Bitencourt lembra ainda que deve haver um trabalho de divulgação entre as mulheres das favelas ou de precárias condições econômicas, "a fim de que não sirvam de cobaias para alguns estudiosos que não estão habilitados a realizar qualquer pesquisa".

As prostitutas — concluiu o Dr. Maia Bitencourt — são as mulheres em que a aplicação do DIU deve ser mais cautelosa, porque são, na maioria dos casos, portadoras de infecção e inúmeras outras doenças que prejudicariam ou aumentariam o perigo da aplicação do DIU.

Para o Dr. Maia Bitencourt, a aplicação do DIU para pesquisas ou conclusão de trabalhos científicos deve ser feita exclusivamente em mulheres sadias.

### APLAUSO

O Secretário de Saúde, Sr. Hildebrando Monteiro Marinho, recebeu do Diretor do Instituto de Ginecologia da UFRJ, Professor Vitor Rodrigues, o primeiro telegrama de aplauso à proibição do uso indiscriminado do dispositivo intra-uterino em todo o Estado da Guanabara.

### ASSOCIAÇÃO MÉDICA

Recife (Sucursal) — O Presidente da Associação Médica do Estado da Guanabara, Dr. Osvaldo Moraes, disse ontem que o órgão já se manifestou contrário ao uso do DIU e das pílulas anticoncepcionais, o primeiro por se tratar de um micro-abortivo, e o segundo, por "trazer danos comprovados à saúde da mulher".

O médico, que participou do V Congresso Nacional de Hospitais, realizado no Recife, afirmou que o dispositivo intra-uterino não merece ser discutido, "pois é um abortivo como outro qualquer". Quanto às pílulas, revelou que a Associação Médica da Guanabara fez experiências com animais, "que comprovaram o seu caráter nocivo".

### Médico fluminense acha preferível DIU a aborto

Niterói (Sucursal) — O professor Mário Kammitzer, Catedrático de Obstetrícia da Faculdade de Medicina da Universidade Federal Fluminense, afirmou que os que são contra a aplicação do dispositivo intra-uterino — DIU — deviam atentar para o fato de que estatísticas colhidas nos hospitais de todo o País revelaram que, em 1964, verificou-se a ocorrência de "um milhão e meio de abortos criminosos".

O professor Kammitzer, que é também Chefe do Serviço de Obstetrícia do Hospital Universitário Antônio Pedro, acrescentou que o Brasil foi um dos últimos países a adotar o dispositivo que substitui tradicionais métodos anticoncepcionais, e atribui a campanha que vem sendo movida contra o DIU às "forças ocultas que enriquecem com a indústria criminosa do aborto".

DIU em cerca de 30 clientes, e desafia quem quer que seja a provar que a sua utilização seja danosa à mulher quando empregado com os necessários cuidados e por médico que conheça bem o assunto.

O DIU, que tem o formato de uma serpentina, colocada na cavidade uterina — afirmou — modifica a biologia habitual do útero e das trompas, que são órgãos musculares, alterando inteiramente o padrão das contrações e causando a esterilidade temporária. Não é um abortivo, como dizem, e a sua retirada restabelece imediatamente a fertilidade.

Disse ter passado dois anos estudando o problema, antes de aceitar o DIU. Manteve correspondência com especialistas de várias partes do mundo, e a partir de 1963, após conseguir 100 dispositivos e a literatura necessária da Pathfinder Fund, dos Estados Unidos, utilizou-o em muitas clientes que não toleravam o uso de anticoncepcionais.

### CUIDADOS

Diz o professor Kammitzer que em sua clínica particular, na Guanabara, já aplicou o

## Fraisse vem falar de Psicologia

Convidado pelo Instituto de Psicologia da Universidade Federal do Rio de Janeiro para realizar uma série de conferências de alto nível, chegou ontem ao Rio o psicólogo francês Paul Fraisse.

O cientista é professor de Psicologia Experimental na Sorbonne, Diretor do Instituto de Psicologia da Universidade de Paris, Presidente da União Internacional de Psicologia Científica, Diretor da revista L'Année Psychologique, Diretor da Biblioteca Científica Internacional, detentor do Prêmio Paul Pellier e membro da Academia de Ciências de Nova Iorque.

## Nordestinos mostram arte no Panorama

O pintor Dorian Gray Caldas, do Rio Grande do Norte, e o escultor Nascimento, pernambucano da Cidade de Olinda, estão com 30 trabalhos cada um na Exposição de Telas e Talhas organizada pela Secretaria de Turismo, no Panorama Palace Hotel, que foi aberta ontem, com um coquetel.

## Niterói fará exposição do seu passado

Niterói (Sucursal) — Uma Exposição Retrospectiva da Cidade de Niterói será aberta ao público na terça-feira, às 18 horas no Museu Antônio Parreiras, (Rua Tiradentes, 47), reunindo paisagens pintadas por artistas do século XIX, como parte do I Festival de Cultura e Arte promovido pela Universidade Federal Fluminense.

Além de telas de Antônio Parreiras, serão apresentados trabalhos de Rafael Pinto Bandeira, Jorge Grimm, Júlio Mill, Lucílio, Georgino de Albuquerque, Francisco Mana, Roberto Mendes, Armando Leite, Osvaldo Vieira Machado, Moisés Nogueira da Silva e outros pintores.

## R. G. do Sul combaterá o estelionato

Porto Alegre (Sucursal) — Está sendo estudada pela Superintendência dos Serviços Policiais do Rio Grande do Sul uma nova regulamentação sobre o andamento processual em torno dos crimes de estelionato e das chamadas firmas-fantasma, que compram a crédito, vendem à vista todo o estoque e, depois de embolsarem o dinheiro, desaparecem.

O projeto sugere a eliminação do inquérito policial e a instituição de processo sumário para os casos de estelionato, recomendando ainda que seja exercido um maior controle e sejam feitas sindicâncias especializadas sobre a vida financeira e moral dos requerentes ao registro de firmas.

# PINAGÉ VAI MOSTRAR QUE SABE TUDO SOBRE O CONSÓRCIO NACIONAL WILLYS

Traga seus filhos, HOJE, à AGÊNCIA CAMPO GRANDE DE AUTOMÓVEIS, a partir das 9,30 hs.

Eles vão gostar de conhecer PINAGÉ, o garoto prodígio do "show" de J. Silvestre, de passear com ele no novo "JEEP-PRAIA" da linha WILLYS 67.

PINAGÉ é um exemplo sadio para seus filhos.



**AGÊNCIA CAMPO GRANDE DE AUTOMÓVEIS LTDA.**

Praia do Flamengo, 244 — Lojas "A" e "B" Tels.: 25-9776. — 45-3362.

### MATRIZ

Av. Cesário de Melo, 953 — C. Grande  
Tels.: Cetel 94-1536 e 94-1171.

(P)



# CONTEC denuncia débito da União para com o INPS

A União ainda não pagou este ano a parcela correspondente à dotação orçamentária do Instituto Nacional de Previdência Social, segundo afirma o Presidente da Confederação Nacional dos Trabalhadores nas Empresas de Crédito, Sr. Rui Brito de Oliveira, baseado em documento do próprio INPS.

O Presidente da CONTEC revelou os resultados da diligência efetuada pelo Conselho Fiscal da Contadoria do INPS, a pedido do representante dos trabalhadores, Sr. Mário Raimundo, a qual mostrou não ter sido feito até agora o balanço de abertura, não tendo o INPS, portanto, escrita regular em que se pudesse basear seu Presidente para anunciar, como vem fazendo, um au-

mento da receita previdenciária.

Ressaltando a sua posição, declarou o Sr. Rui Brito que não existe o objetivo de fazer sensacionalismo na campanha que a CONTEC vem realizando contra a unificação da previdência social, "pois nós investimos contra o INPS porque somos simplesmente contrários à unificação, por entender que o sistema pluralístico é melhor".

— Sempre defendemos a posição de que as reais causas de insolvência do sistema deveriam ser corrigidas antes de se cogitar da reforma de estrutura. Acontece que foi feito o contrário: reformou-se a estrutura e não se corrigiram as causas. — Uma delas — prosseguiu o Sr. Rui Brito — res-

dia no não recolhimento da contribuição devida pela União, que se efetiva de duas formas: pelo produto de taxas cobradas diretamente ao público sob a denominação genérica de cotas da Previdência, e através de dotação própria do orçamento da União, para cobrir as eventuais diferenças entre o valor arrecadado com as cotas da Previdência e as despesas do pessoal, administração e geral do INPS.

— Temos conhecimento de que a União continua a não pagar a parcela correspondente à dotação orçamentária, tanto que o INPS tem se valido, a título de adiantamento, de recursos provenientes da arrecadação de taxas para a cobertura de despesas de pessoal e administração.

— Assim — afirmou o Presidente da CONTEC — enquanto esta falha não for corrigida, o sistema andará mal, unificado ou não.

### BOLETIM COMPROVA

O Sr. Rui Brito tem em seu poder o Boletim de Serviço nº 90, de junho deste ano, do INPS, que cita uma resolução do Departamento

Nacional de Previdência Social, onde se afirma o seguinte: "Considerando que neste exercício ainda não foi realizado na conta S do Tesouro Nacional nenhum depósito da parcela pertencente à dotação orçamentária da União, para o exercício de 1967, destinado à cobertura de despesas de pessoal e administração geral e insuficiências financeiras do INPS, fica autorizada a transferência para o INPS, a título de adiantamento, para cobertura de despesas de pessoal e administração geral e insuficiências financeiras, a importância de NCr\$ 17 milhões (dezesete bilhões de cruzeiros antigos)".

Segundo o Sr. Rui Brito, a CONTEC sempre defendeu o ponto-de-vista de que os ônus financeiros excessivos com as despesas de administração também eram responsáveis pelas irregularidades do sistema. Afirmava-se então que a unificação promovida a redução destas despesas, por via da extinção dos quadros das várias administrações dos antigos institutos.

— Ao que sabemos — frisou — o corte atingiu ape-

nas as despesas correspondentes à representação classista, tanto que vários delegados de institutos continuam em suas funções, apenas com nova denominação. Agora, são secretários de departamentos.

### PRIVILEGIOS CONTINUAM

— Sabemos, por outro lado, que a unificação foi benéfica apenas para determinados setores do pessoal do INPS. É fato concreto, neste sentido, a gratificação de produtividade correspondente a 40% dos salários dos fiscais, que era paga apenas aos fiscais do ex-IAPI. Com a unificação, foi solicitada a extensão da gratificação a todo quadro de fiscais da Previdência Social.

— O processo respectivo foi encaminhado à Presidência da República, tendo o então Presidente Castelo Branco, de próprio punho, despatchado para exame do Ministério do Planejamento, que opinou pela continuidade de pagamento aos fiscais que já recebiam a gratificação, e que a extensão nos demais somente poderia ser feita através de decreto do Presidente da República.

— Acontece que no Ministério do Trabalho — acentua o Sr. Rui Brito —, para onde o processo foi enviado para ser informado, decidiu-se, ao invés de devolvê-lo à Presidência da República, disciplinar a matéria através de simples norma de serviço, estendendo a gratificação a todos os fiscais, e elevando-se o seu quantitativo de 40% para 100%. Em seguida, foi determinado o arquivamento do processo, que em tese ainda continua em diligências por ordem da Presidência da República.

### ASSISTENCIA MEDICA

Segundo o Presidente da CONTEC, os funcionários dos antigos institutos tinham a mesma assistência médica que era prestada aos segurados, à exceção dos do ex-IAPI, que dispunham de uma assistência melhorada, a chamada assistência patronal.

— Agora — frisou — por via do Decreto nº 60.501, de 14 de março deste ano, estabeleceu-se que aos servidores do INPS e seus dependentes será prestada assistência patronal nos moldes vigen-

tes no extinto IAPI, limitada a despesa, em cada exercício, a 3% da dotação orçamentária de pessoal.

— Esta assistência patronal é melhor e mais cara do que a prestada aos segurados, tanto que, recentemente, foi aprovada uma verba de quase NCr\$ 9 milhões (nove bilhões de cruzeiros antigos) para o seu custeio.

— Acontece — acentua o Sr. Rui Brito — que esta despesa é custeada com o valor proveniente da arrecadação ordinária do INPS, ficando patenteada a existência de um privilégio, pois como resultado deste critério inserido na unificação da Previdência Social os funcionários foram beneficiados e os segurados prejudicados.

### ARRECAÇÃO

— Quanto à questão relacionada com a arrecadação do INPS — disse o Presidente da CONTEC — nenhum pronunciamento foi feito por nós neste sentido. Sabíamos apenas pelas declarações prestadas pelo seu Presidente, Sr. Francisco Luis Torres de Oliveira, que a

receita do Instituto havia aumentado.

— Agora, porém, nós podemos afirmar rigorosamente, com dados concretos, de balanço, apurados contabilmente, que nem o próprio Presidente do Instituto pode afirmar se a receita aumentou ou diminuiu. Os recursos arrecadados por via dos quais se estima que a receita subiu não têm a sua origem identificada, tanto que estão sendo contabilizados em receita a classificar. Estes recursos tanto podem corresponder à arrecadação deste ano como de outras épocas, motivo pelo qual nos parece temerário qualquer afirmativa sobre o aumento ou queda de arrecadação do INPS — concluiu o Sr. Rui Brito.

### IRREVERSIVEL

O Ministro Jarbas Passarinho tem dito aos seus assessores, e confirmou ao Presidente da CONTEC, que lhe foi levar estas denúncias, que apesar do adiantamento com que se fez a unificação, o Governo a considera irreversível, e quase tão intocável quanto a Petrobrás.

# Deputados pedem verba para Itajaí

Cinco deputados da Assembleia Legislativa de Santa Catarina mantiveram esta semana encontro com alguns Ministros de Estado, entre eles o dos Transportes, Coronel Mário Andreazza, a fim de solicitar aumento de verba que possibilite o término da obra de construção das barragens do Rio Itajaí.

Esta já é a quinta vez que os deputados catarinenses se reúnem com representantes do Governo federal para tentarem obter solução para um problema que se arrasta há quatro anos e que é o trabalho moroso como vêm sendo feitas aquelas obras, consideradas vitais para o desenvolvimento do Estado, segundo informaram ontem em entrevista coletiva.

### MUITOS PROBLEMAS

Além dos problemas relacionados com o término dessas obras, os Deputados Abel Ávila dos Santos, Aldo Andrade, Nilton Kucker, Hélio Carneiro, Mário Olinger e Pedro Ivo Campos disseram que Santa Catarina conta com vários outros que, segundo eles, impedem o desenvolvimento do Estado.

Um deles é o relacionamento com a unificação do SAMDU à Previdência Social. Embora seja um Estado altamente produtivo, a maior parte da população de Santa Catarina não dispõe de muito poder aquisitivo, e "eram justamente esses que dependiam do atendimento do SAMDU". Com a nova incorporação esse atendimento deixou de ser feito e vem prejudicando um número bastante grande de pessoas que, não sendo associado à Previdência Social, ficou sem socorros médicos.

Expondo esse problema ao Ministro Jarbas Passarinho, do Trabalho, os deputados obtiveram dele a promessa de restabelecimento dos postos do SAMDU nas localidades onde não haja atendimento à população por parte da municipalidade. Para tanto, o Ministro do Trabalho adiantou já ter designado dois inspetores federais que, depois de percorrer a região, deverão fazer um relatório "sucintamente claro que possa permitir medidas mais positivas para o problema".

Em seu encontro com o Ministro Mário Andreazza, os deputados tentaram convencê-lo da necessidade urgente de reaparelhamento dos quatro portos de Santa Catarina "que se encontram já inoperantes por falta de transporte e calç adequado ao seu desenvolvimento".

— O Porto de São Francisco do Sul é o único, entre Santos e Buenos Aires, que pode receber navios de grande calado. Paranaguá vive em constante e caríssima dragagem e mesmo assim, os navios que atingem a marca dos 16 pés são obrigados a fundear fora da barra para aguardar armação da maré alta, caso contrário ficam impedidos de navegar nos perigosos canais de acesso ao porto paranaense.

Os deputados classificaram de injusto o esquecimento a que os portos de Santa Catarina ficaram relegados.



# faça sua boa ação no dia de hoje

dê um ford galaxie à sua esposa, você notará imediatamente a transformação. ela ficará mais feliz, com um ar diferente, e muito mais bonita. pois o galaxie foi criado especialmente para embelezar as mulheres bonitas. faça a experiência. nós os revendedores ford da guanabara, temos condições especiais para ajudá-lo a fazer uma boa ação, visite-nos hoje mesmo.

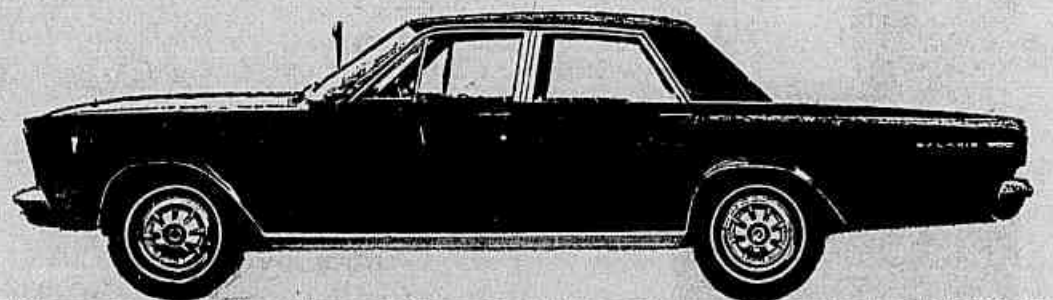

## Ford Galaxie

cia. santo amaro de automóveis  
av. osvaldo cruz 73/87 telefone: 45 8187  
rua bonfim 305 telefones: 28 6099 28 8508

certac s.a. - com. de equipamentos rodoviários, tratores & acessórios  
av. presidente vargas 446 17º and. s/1707 telefone: 43 4905  
rua são cristóvão 1256-a telefone: 28 4634

automóveis santa luzia s.a.  
rua dos inválidos 134  
telefones: 22 2080 22 1565

sedan s.a. - serviço especializado de automóveis nacionais  
rua mariz e barros 821  
telefones: 34 0530 34 8338

# SANTO AMARO CERTAC SANTA LUZIA SEDAN

AGÊNCIA DO JORNAL DO BRASIL NA

# PENHA

RUA PLANALTO DE OLIVEIRA / 44-41  
DAS 8:30 AS 17:30 HORAS  
SABADOS DAS 8 AS 11 HORAS



### Paulistas reverenciam protetor

São Paulo (Sucursal) — São João Gualberto, protetor da Cidade de São Paulo contra enchentes, será reverenciado hoje pelo Cardeal Agnelo Rossi, que recará missa diante da imagem do santo, doada pelo Prefeito de Florença em 1953, para afastar as inundações da Capital paulista — o que nem sempre tem sido possível. Apesar das freqüências das

enchentes em São Paulo, os monges da Comunidade Beneditina Velumbricana de Piratuba, fundada pelo santo, garantem que as inundações seriam maiores se a Cidade não contasse com a proteção de São João Gualberto. A imagem do santo foi entronizada no Hórtio Florentino porque o santo fundou seu primeiro convento num bosque.

## As origens políticas

Arnaldo Pedrosa d'Horta

Roque Faraone (El Uruguay en que vivimos, editora Arca, Montevideo, 1965) diz que no chamado período revolucionário, que vai de 1810 a 1828, o território em que hoje se situa o Uruguai tinha uma população de apenas 50 000 habitantes, e o conjunto ainda não constituía um país diferenciado. Foi a Conferência da Paz de 1828, suscitada pelas Províncias Unidas (Argentina) e o Brasil, que consagrou a fórmula de transição em virtude da qual foi criado um Estado independente no território que o Rio de Janeiro e Buenos Aires, tradicionais continuadores da diplomacia de Portugal e da Espanha, desde há muito tempo e através de tantas lutas disputavam um ao outro.

O aparecimento, em 1836, dos dois bandos políticos, Blanco e Colorado, além de estar relacionado com as condições da posse da terra, foi desde o seu início fortemente influenciado pelos assuntos de política internacional, que tiveram absoluta primazia sobre eventuais postulados ideológicos e plataformas propriamente partidárias. Essas duas legendas serviram — desde o começo e até hoje — para reunir os tradicionais caudilhos uruguaios em duas espécies de confederações que se opunham formalmente, mas dentro das quais era permanente a contradição dos grupos que se formavam e se desfaziam, entrando em alianças com outros grupos da confederação adversária, cindindo-se por motivos exclusivamente pessoais, novamente se reunindo em outras coligações, e assim indefinidamente.

Esse regime bipartidário, que corresponde ao que há de mais espontâneo na formação uruguia, é, pois, anterior ao próprio Estado e ao regime democrático ao qual se adaptou e ao qual em grande parte desnaturalizou, e é ele que nos dá o fio lógico que permite acompanhar a aparentemente contraditória evolução política all processada. Inclusive, como acentua Roque Faraone, durante os primeiros 40 anos da existência do Estado — até 1876 — a solidez da estrutura de Poder era na verdade ínfima, e os dois partidos cumpriam uma função de coesão social sucedânea daquela que o Estado não era capaz de preencher. As denominações que até hoje distinguem as duas formações políticas nasceram durante esse período revolucionário, quando um partido de combatentes adotou uma insígnia branca, e o outro, para diferenciá-lo, orçou-se primeiro de uma fita azul, depois trocada por outra vermelha, mais vistosa — colorada.

Tendo crescido rapidamente em virtude de uma intensa imigração, a população uruguia já era de 450 000 habitantes em 1875, e em 1900 alcançava 1 milhão — cifras essas para as quais contribuíram em larga percentagem os trabalhadores vindos da Itália e da Espanha, o que também explica a originalidade da sociedade que ali se formou, bastante diferente da do restante da América Latina, e quase completamente imune a essas duas nossas pragas permanentes — o clericalismo e o militarismo. Ao mesmo tempo, a Universidade começava ali a ser organizada desde 1849.

Como dissemos, os dois partidos tradicionais não se distinguem, no momento de seu aparecimento, por programas de governo antagonísticos, nem tinham uma organização regularmente estruturada; eram integrados por gente procedente de todas as classes sociais e dirigidos por homens da elite. A impressão corrente de que o Partido Colorado corresponderia a uma tradição liberal, anticlerical e europeizante, ao passo que o Partido Blanco, ou Nacional, representaria a tradição conservadora, clerical e nacionalista, é apenas superficialmente válida, pois a todo o momento vemos o grupo dominante em aliança feita com uma facção do partido adversário, a fim de derrotar outro grupo subordinado à mesma legenda, e que também encontrou aliados na legenda contrária.

Inclusive o recente fenômeno do Governo Colegado, a que as últimas eleições puseram fim, não foi uma invenção ex-dixitula, nem uma novidade inesperada, nem uma experiência inexplicável, mas correspondeu a uma tradição que vem desde os primórdios da institucionaliza-

ção do país, e se manteve durante todo o processo de seu desenvolvimento, trocando-se apenas as roupagens aparentes. A coisa começou em 1872, quando se estabeleceu um regime de co-participação no Governo de representantes dos dois bandos que se haviam enfrentado em lutas armadas, exatamente para selar a paz negociada após a revolução, acabar com as tentativas de subversão e dar estabilidade ao regime; foi uma repartição semifeudal do Poder, que correspondia a uma concepção muito primitiva do Estado, mas que com todos os disfarces que lhe foram acrescentados pelo tempo continua a vigorar até hoje. Se um traço distintivo real pode ser estabelecido entre os dois partidos, este será o de que o Partido Nacional tem hoje sua principal força no interior, enquanto o Colorado enraiza-se nas cidades, dominando Montevideo; mas nem esta não é uma diferença absoluta, e as tentativas de criação de partidos concorrentes — como o Constitucional, em 1880, com um nítido programa liberal — falharam sempre, e os próprios partidos ideológicos, de esquerda, nunca assumiram uma importância numérica decisiva.

O acordo de co-participação que pôs fim à Guerra Civil crônica, estabeleceu que o Partido Colorado, que se encontrava no Governo, ficaria com o Poder em 9 dos 13 Departamentos em que o país estava dividido, enquanto que os blancos era reconhecido o direito de nomear os chefes políticos responsáveis pelos outros 4, assegurando-se, assim, igual número de senadores (um por Departamento) e as cadeiras de deputados que aos mesmos correspondessem; tendo o direito de nomear o chefe político departamental, o partido automaticamente se garantia, graças aos mecanismos de fraude e coação, estabelecidos e admitidos, uma maioria regional indiscutível. Um tal acordo não podia vigorar indefinidamente, e um dos episódios que o interrompeu foi representado pelo fato de que o Governo Colorado aumentou o número de Departamentos para 19, ao mesmo tempo que diminuiu as chefias confiadas aos blancos para 3, do que decorreu a revolução de 1897, dirigida por Saravia; poder parecer que estamos perdendo tempo com fatos históricos perdidos no tempo e sem valor atual, mas a verdade é que tais incidentes são extremamente elucidativos da dinâmica política uruguia, que assim continua a funcionar até nossos dias. Neste último caso que referimos, o resultado foi uma nova paz negociada, que aumentou o número das chefias blancas para 6 e incluiu o compromisso de uma legislação eleitoral que assegurasse a representação das minorias. Mantinha-se o condomínio do país, mas as regras do jogo começavam a ser mais equânimes.

Depois de um rápido golpe de estado em 1898, a promessa lei eleitoral estabeleceu que, para a Câmara de Deputados, a maioria elegeria dois terços dos deputados e a minoria, no caso de alcançar certa percentagem de votos, entraria com um terço; não se previa representação para outros partidos, tão tranqüila era a certeza de que o regime bipartidário se manteria indefinidamente. A essa altura o partido dominante — Colorado — era dirigido discretamente pelo Presidente da República, seu chefe natural, que escolhia os candidatos aos postos eletivos; o partido Nacional, na oposição, possuía um Diretório, mas nenhum dos dois tinha estatutos, nem realizava convenções. As decisões cabiam a uma minoria discrecional e o Partido Nacional tinha o cuidado de manter incólume — por via das dúvidas — uma organização militar perfeita, com atribuição de patentes, código de comunicações e tudo o mais.

Quanto a programas, o primeiro, dos blancos, data de 1872, e foi devido ao grupo dos principistas uma minoria nula. Em 1891 foi publicado um manifesto que reiterava as afirmações do documento anterior. Em 1906, finalmente, foi adotado o primeiro programa oficial. Em relação aos colorados, seus candidatos à Presidência limitava-se a enunciar programas de realizações governamentais; essa situação durou até 1922, quando afinal o partido elaborou e publicou seu primeiro programa efetivo. Mas até hoje, nas disputas políticas locais, essas normas têm uma importância muito menor que a importân-

cia atribuída às personalidades em evidência, e que umas às outras se disputam a primazia.

Um episódio típico desse jogo de forças hostis que se aliam para produzir as mais inesperadas experiências de alguma eleição eleitoral ocorreu em 1903, por ocasião de eleições para Presidente da República, e quando se afirma a personalidade de Batlle y Ordoñez, o mais importante líder democrata produzido pelo Uruguai, e cuja sombra até hoje domina a cena e os bastidores políticos. Foi o caso que os blancos possuíam 37 votos numa Assembleia em que era necessário ter a maioria absoluta de 45 votos para escolher o Presidente; os blancos não podiam, portanto, ter a pretensão de eleger um dos seus, mas podiam decidir entre os diversos concorrentes existentes no Partido Colorado, a saber: Manuel Echegaray e Batlle y Ordoñez, cada um com cerca de 20 votos garantidos, e mais os grupos dos coletivistas e dos constitucionalistas. Os blancos ofereceram seus votos ao candidato Colorado Juan Carlos Blanco (branco de apelido, não de partido), no caso de que ele garantisse a obtenção dos 8 votos que faltavam para a formação da maioria. Mas Batlle y Ordoñez provocou uma votação prévia dentro de sua bancada, para que se decidisse quem seria o candidato partidário, dentre os diversos postulantes, e tendo vencido esse escrutínio preliminar foi eleito Presidente com os votos da maioria de seu partido e de alguns dissidentes blancos.

Assumindo a Presidência, Batlle y Ordoñez incluiu em seu Gabinete um ministro Blanco e realizou uma remodelação nas chefias políticas dos Departamentos, confirmando quatro dos antigos seis chefes nacionalistas e substituindo os outros dois por membros da dissidência adversária, que o apoiara. O Partido Blanco protestou contra o que considerou uma violação do último Pacto de Paz, por considerar que, de acordo com este, cabia ao Diretório partidário designar as chefias departamentais. Quase houve, então, uma nova revolução, afinal evitada, graças a negociações em virtude das quais ficou estabelecido que, das seis chefias existentes, cinco seriam preenchidas mediante indicação do Diretório partidário (a maioria) e uma caberia à minoria nacionalista. Mas o problema não acabou ali; no ano seguinte ocorreu um incidente de fronteira no Departamento de Rivera, invadido por tropas brasileiras, e que era dirigido por um branco nomeado pelo Diretório; o chefe político, assustado, telegrafou ao Presidente da República, pedindo reforços, que lhe foram enviados; mas ao ser conjurado o perigo o Governo central não quis retirar os efetivos militares, alegando que era de sua exclusiva competência decidir a respeito de questões que envolvessem a segurança nacional.

Por causa disso estalou mais uma Guerra Civil em 1904, que pôs, frente a frente, 45 mil homens. A guerra acabou quando nela morreu o caudilho blanco Aparicio Saravia, considerado o último caudilho de estilo militar, e essa data assinala o fim do regime de coparticipação e o advento do moderno Estado uruguio, que sem embargo de moderno vai herdar, modificados na forma, muitos dos antigos traços essenciais.

O fundo do problema, nessa última guerra civil, era a incompatibilidade da coexistência (coparticipação) de duas autoridades dentro da República unitária: o Presidente, em Montevideo, e o chefe político absoluto, na capital do Departamento — como numa espécie de redução, miniaturizada, da incompatibilidade entre o Rei e o senhor feudal, que acabou dando nascimento às monarquias constitucionais ou às repúblicas modernas. A coparticipação era a maneira pela qual o Partido Blanco tinha acesso ao Poder, coisa que não podia obter por via eleitoral. O fim do regime de coparticipação, que se mantinha segundo percentagens acertadas em acordos entre as chefias e a revolução do corpo eleitoral, devia fazer com que surgissem outras válvulas para expressão da minoria, o que competiria à nova legislação eleitoral.

Vemos que isso foi feito sem que se desnaturalizassem as tradicionais linhas de evolução política do país.

## Você quer ser COMISSÁRIO ou COMISSÁRIA?

**VARIG** ainda possui algumas vagas no quadro de Comissários e Comissárias de Bordo para as suas linhas nacionais e internacionais.

É preciso ter:

- Boa aparência
- Curso ginásial completo ou equivalente
- Idade: 21 a 27 anos (rapazes)
- 20 a 25 anos (moças)

É indispensável falar inglês fluentemente. Oferecemos um curso completo de instrução e aperfeiçoamento com duração de 9 semanas, durante as quais você já estará ganhando.

Procurem a Escola de Comissários da VARIG, Hangar n.º 2, das 9 às 12 e das 14 às 18 hs., no Aeroporto Santos Dumont. As inscrições encerram-se dia 14 de julho.



## SE VOCÊ QUER DAR FÔRÇA AO QUE DIZ, DIGA COM FOTOS...



para valorizar suas mensagens publicitárias



para mostrar o que é a sua indústria



para decorar seu escritório



para: expor com precisão, através de álbuns e catálogos, tudo o que você vende; utilizar um estúdio completo em fotografias de modelos; dar mais vida às suas vitrinas; ou para obter a foto do que aconteceu ontem ou vai acontecer amanhã, em preto e branco e em cores, CHAME A STAFF

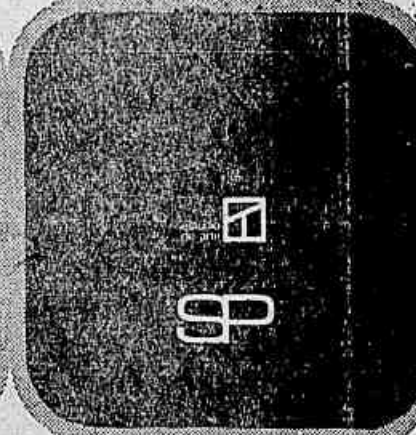

- Exposições fotográficas
- Comunicação visual
- Fotografia de publicidade
- Reportagens

**STAFF PRESS**

Agora sob o contróle do Grupo JB

Rua do Catete, 112 A - tels: 25-1254 / 22-6059

## Brasil Ritmo levará samba a comunistas

O conjunto Brasil Ritmo 67 vai viajar pelos países socialistas durante seis meses, antes fazendo espetáculos em Londres, onde, segundo o chefe do grupo, Neufem da Culeta, "vai mostrar a melhor música do nosso País, sem desvios ou lá-lá-lá". A viagem é empreendida pelo cantor Jorge Goulart, em coordenação com a VARIG.

Os integrantes da escarama foram escolhidos das diversas escolas de samba, e serão acompanhados por outras atrações, dentre elas o Trio Barra Limp (Rita, Tianna e Nair), além de Maria Lata d'Água e Carlinhos Pandeiro de Ouro.

O CONJUNTO

Pelo que revelou Beterlan do Agôá, a ida se prende ao sucesso alcançado há poucos meses quando o mesmo grupo se apresentou na Alemanha Ocidental, Itália, França e Estados Unidos. Antes era formado apenas para pequenos shows, por conta da VARIG, mas depois, dado o volume de contratos que foram aparecendo no estrangeiro, decidiram formar um conjunto. Fazem parte dele, além dos já citados, Mauricinho do Tamborim (Portela) e Jorge Orelhinho (Independentes do Leblon), autor de mais de 30 sambas bestucadas e de breque. O Brasil Ritmo 67 está se apresentando, por 10 dias, na Casa Grande. Antes de seguir para a Europa, farão espetáculos no Norte e Nordeste.

## Furniture - COLONIAL NÔVO SOFÁ-CAMA



VOCÊ SÓ VAI ACREDITAR QUE É UM SOFÁ-CAMA QUANDO ELE ESTIVER ABERTO.

- Primeiro sofá-cama em estilo colonial • Em madeira de lei, finamente acabado • Estofamento em mola e espuma, ultra-confortável • Belíssimos tecidos, lisos ou estampados, à sua escolha • Resolve com bom-gosto o problema de espaço
- Único sofá-cama criado para decorar ambientes.

**Furniture**  
ARTE E DECORAÇÃO LTDA.

Rua Hilário de Gouveia, 88-A - Guandara



### Bancários instalam convenção

Com a presença de 300 delegados, representantes de sindicatos e federações de todo o País, será instalada às 20 horas de amanhã, no Sindicato dos Contabilistas — Rua Buenos Aires, 283 — a IV Convenção Nacional dos Bancários e Securitários, que está ameaçada de não contar com os funcionários do Banco do Brasil, cuja diretoria negou-se a libertá-los.

Dirigentes da Confederação Nacional dos Trabalhadores nas Empresas de Crédito e do Sindicato dos Bancários do Rio estavam tentando convencer o Diretor de Pessoal do Banco do Brasil a liberar os seus funcionários, não lhes cortando o ponto, durante os cinco dias de duração da convenção.

#### JUSTIÇA SOCIAL

Em proclamação dirigida aos convenionais que se reunirão a partir de amanhã, no Rio, o Presidente da CONTEC, Sr. Euzébio de Oliveira, afirmou que "devemos fixar com alivios e firmeza nossa posição intransigente favorável à revogação de leis ou decretos que nos neguem a igualdade social."

E a seguinte a mensagem dirigida aos bancários e securitários:

"Dirigimo-nos aos companheiros que chegam à Guanabara para manifestar-lhes a nossa satisfação por sua presença, e desejamos-lhes pleno êxito em sua missão. A expectativa com que os bancários e securitários brasileiros aguardam os resultados da nossa IV Convenção Nacional, justifica-se em face dos graves sacrifícios impostos nos últimos anos aos assalariados, que reclamam agora um tratamento igualitário, pelo reconhecimento de seu valor e de seu direito a uma justa participação na riqueza nacional.

A confiança que as nossas categorias depositam na capacidade dos seus representantes aumenta as nossas responsabilidades. Devemos fixar com alivios e firmeza a nossa posição, intransigente favorável à revogação de leis ou decretos-les que nos neguem a igualdade social. Devemos encetar nossos melhores esforços pela pacificação da família brasileira.

Cumpramo-nos agir como povo — honrando nossos deveres sem abdicar de nossos direitos, pois enquanto estes não forem reconhecidos não haverá paz social" — termina a mensagem.

#### TEMÁRIO

Os bancários e securitários brasileiros vão examinar e discutir durante a sua Convenção o temário que inclui os seguintes pontos: política salarial e condições profissionais do grupo; convenção coletiva de trabalho; previdência social; estabilidade e fundo de garantia do tempo de serviço; seguro-desemprego; legislação social e estrutura sindical; e banco nacional dos bancários e securitários.

O Ministro Jarbas Passarinho foi convidado a participar da Convenção, e deverá comparecer a uma de suas sessões plenárias, que serão realizadas no Sindicato dos Bancários.

Está prevista a constituição de cinco comissões para examinar os itens do temário, que funcionarão duas na sede do Sindicato dos Bancários, uma na CONTEC, uma na Federação dos Bancários e outra no Sindicato dos Radialistas.

### Teresópolis reabre a Fonte Judite

Niterói (Sucursal) — A Fonte Judite, que assim se chama porque, segundo se diz, da sua água bebeu e curou-se de certo mal uma moça desse nome, há dezenas de anos, acaba de ser incluída no roteiro turístico de Teresópolis — inteiramente remodelada pela Prefeitura, que recebeu por doação de particulares não faz muito tempo.

Situada à margem da Avenida Oliveira Botelho, no Bairro do Alto, a fonte tradicional está sendo apresentada pelo Departamento de Turismo da Municipalidade como possuidora de "acentuadas propriedades radioativas, conforme o constataram os diversos exames de laboratório por que passou a sua água".

#### POESIA

A nova Fonte Judite, que o Serviço de Parques e Jardins da Prefeitura revestiu de azulejos no estilo português, foi entregue aos turistas durante as comemorações do 76.º aniversário de fundação de Teresópolis.

Agora quem for beber da sua água terá nas duas placas ali colocadas pelo Prefeito Valdir Moreira estas trovas dos Jogos Florais da Cidade:

"Bendita fonte a correr numa sagrada missão: A todos dá de beber na concha de cada mão."

"São dois destinos irmãos: O da Fonte e o do Altar; quem vai beber junta as mãos, junta as mãos quem vai rezar."

# PODE VIR GENTE BRASTEL fazendo

**TELEVISOR PILOT 23"**  
Visão direta com proteção total. Fino móvel em covinha.

PREÇO LEGAL **546,00**  
ENTR. E MENSALID. IGUAIS DE CR\$ **43,50**



**TELEVISOR ADVANCE - 23"**  
em marfim ou covinha absoluta nitidez de som e imagem

PREÇO LEGAL **490,00**  
ENTR. E MENSALID. IGUAIS DE CR\$ **38,20**



**TELEVISOR EMPIRE BABY-11"**  
prático, portátil, antena embulida, caixa em plástico cinza.

PREÇO LEGAL **339,00**  
ENTR. E MENSALID. IGUAIS DE CR\$ **27,10**



**TELEVISOR EMPIRE - 23"**  
39 cm., de meta em marfim ou imbuia

PREÇO LEGAL **550,00**  
ENTR. E MENSALID. IGUAIS DE CR\$ **45,10**



**MÁQ DE COSTURA LEONAM**  
modelo tradicional, 5 gavelos em madeiro de lei.

PREÇO LEGAL **79,00**  
ENTR. E MENSALID. IGUAIS DE CR\$ **7,40**



**MÁQ DE COSTURA SINGER**  
Ponto de Ouro, elétrica, belo móvel em gabinete de luxo.

PREÇO LEGAL **199,00**  
ENTR. E MENSALID. IGUAIS DE CR\$ **15,90**



## REDUÇÃO TOTAL PELO CRÉDITO DIRETO

**MAQ. LAVAR BENDIX**  
modelo Pakino, sistema exclusivo de turbina.

PREÇO LEGAL **225,00**  
ENTR. E MENSALID. IGUAIS DE CR\$ **16,60**



**MAQ. LAV. BENDIX ECONOMAT**  
lava e enxuga automaticamente.

PREÇO LEGAL **575,00**  
ENTR. E MENSALID. IGUAIS DE CR\$ **41,90**



**FOGÃO CORINGA SUPER**  
4 bôcos - Forno com visor bicolor moderníssimo.

PREÇO LEGAL **89,00**  
ENTR. E MENSALID. IGUAIS DE CR\$ **6,00**



**FOGÃO BRASIL**  
4 bôcos, modelo comercial forno e estufa fechados.

PREÇO LEGAL **87,00**  
ENTR. E MENSALID. IGUAIS DE CR\$ **7,00**



**GELADEIRA GEOMATIC. IGLU**  
238 litros, porta aproveitável gaveta para legumes.

PREÇO LEGAL **385,00**  
ENTR. E MENSALID. IGUAIS DE CR\$ **30,80**



**GELADEIRA GE-10 104**  
10 pés - retílinea, prateleiras ajustáveis, qualidade superior.

PREÇO LEGAL **655,00**  
ENTR. E MENSALID. IGUAIS DE CR\$ **48,90**



**GELADEIRA BRASTEMP** 2 pés modelo Príncipe 220 litros porta magnética.

PREÇO LEGAL **405,00**  
ENTR. E MENSALID. IGUAIS DE CR\$ **31,80**



**GELADEIRA VITÓRIA REGIA**  
do Climax, 10,6 pés, retílinea, luxuosa, 300 litros de conforto.

PREÇO LEGAL **399,00**  
ENTR. E MENSALID. IGUAIS DE CR\$ **28,00**



**ENCERAD. WALITA**  
3 escovas acilantes

PREÇO LEGAL **133,00**  
ENTR. E MENSALID. IGUAIS DE CR\$ **10,20**



**BATEDEIRA WALITA**  
Jubilée, c/2 bateres removíveis.

PREÇO LEGAL **92,00**  
ENTR. E MENSALID. IGUAIS DE CR\$ **7,00**



**RÁDIO PHILIPS**  
Phillele 1 - pilha transistor

PREÇO LEGAL **89,00**  
ENTR. E MENSALID. IGUAIS DE CR\$ **6,90**



**FERRO GE.**  
automático - regulável

PREÇO LEGAL **30,00**  
ENTR. E MENSALID. IGUAIS DE CR\$ **2,70**



**RÁDIOVOLTIX**  
1 faixa transistor

PREÇO LEGAL **65,00**  
ENTR. E MENSALID. IGUAIS DE CR\$ **5,20**



**FRIGIDEIRA SODIPROL**  
frita sem gordura

PREÇO LEGAL **13,00**  
ENTR. E MENSALID. IGUAIS DE CR\$ **0,95**



**COLCHÃO DE MOLAS CONSUL**  
resistente, macio, acabamento de 1.º

PREÇO LEGAL **77,00**  
ENTR. E MENSALID. IGUAIS DE CR\$ **6,10**



**REYROLA ANDRILLU**  
Portátil, com HI Fi - 3 rotações

PREÇO LEGAL **89,00**  
ENTR. E MENSALID. IGUAIS DE CR\$ **6,70**



**DORMITÓRIO AMBASSADOR**  
4 peças em marfim - guarda roupa c/4 portas - cama conjugada.

PREÇO LEGAL **419,00**  
ENTR. E MENSALID. IGUAIS DE CR\$ **32,90**



**GRUPO ESTOFADO WALPIN**  
palltrona e sofá em vulcanopla decorativa e resistente.

PREÇO LEGAL **417,00**  
ENTR. E MENSALID. IGUAIS DE CR\$ **36,50**



**DORMITÓRIO COLORADO**  
belíssimo, 4 peças em covinha cama conjugada, armário 4 portas.

PREÇO LEGAL **549,00**  
ENTR. E MENSALID. IGUAIS DE CR\$ **41,90**



# BRASTEL É LEGAL

LABOR

CENTRO: R. URUGUAIANA, 77/79 - R. BUENOS AIRES, 139 - PRAÇA TIRADENTES, 46 -  
RAMOS: R. URANOS, 1100 - NITERÓI: R. SÃO PEDRO, 15 - MADUREIRA: R. MARIA FREITAS, 72 -  
NOVA IGUAÇU: AV. GOV. AMARAL PEIXOTO, 90  
CAMPO GRANDE: R. FERREIRA BORGES, 14  
SÃO CRISTÓVÃO R. SÃO LUIZ GONZAGA N.º 132

PELO CRÉDITO DIRETO AO CONSUMIDOR VOCÊ COMPRA À PRAZO PELO PREÇO À VISTA E LEVA NA HORA



# Yael elogia batida de limão provada em almoço no Copacabana Palace

Logo após uma rápida ida à praia e um banho de piscina, quando usou um biquíni verde, a escritora Yael Dayan, durante o almoço oferecido ontem pela revista *Manchete*, no Copacabana Palace, teve a oportunidade de provar uma batida de limão, bebendo-a em pequenos goles, e uma autêntica feijoada, reclamando a falta da farinha na hora em que foi servida.

Sempre sorridente e informal, e esportivamente vestida, Yael Dayan, entre um gole de batida e uma tragada no cigarro oferecido pelo jornalista Antônio Calado, conversou muito com os convidados, ficando sensibilizada com a forma alegre com que o escritor Gilberto Amado a cumprimentou ao chegar: "Eu só vim pra ver a moça."

### CONVERSA

Vestindo um traje estampado, e com seus olhos verdes sempre acentados nos que a rodeavam, a escritora Yael Dayan, antes de ir para o almoço, conversou um pouco com alguns jornalistas na piscina do Copacabana Palace, ocasião em que elogiou bastante a peça *Rio, Zé Pereira*, que assistira na véspera. Ficou impressionada com a voz da cantora Helena de Lima e manifestou o desejo de possuir seus discos.

Disse ainda Yael Dayan que levava para Israel vários presentes oferecidos por amigos brasileiros, e que pela quantidade de objetos típicos recebidos, principalmente da Bahia, iria transformar a sua casa, em Telaviv, numa autêntica casa brasileira, "o que será ótimo, pois quando receber visita vindá do Brasil, ela se sentirá completamente à vontade".

### ALMOÇO INFORMAL

Após essa conversa informal, a escritora Yael Dayan se dirigiu para o restaurante Bife de Ouro, do Copacabana Palace, onde já a estavam aguardando alguns jornalistas e escritores. Antes de ser servido o almoço, Yael Dayan provou uma batida de limão, sorvendo-a em pequenos goles, "para apreciar melhor seu gosto forte e adocicado", enquanto conversava animadamente com todos. Recordou então uma homenagem do Sr. Osvaldo Aranha Filho, que lhe entregou uma foto de seu pai, oferecida pela viúva Osvaldo Aranha, com a seguinte dedicatória, em português: "Para a jovem glória do Novo Israel, Yael Dayan, uma lembrança da esposa de quem foi o

grande amigo do seu heróico povo. — Vindinha Aranha."

### CUMPRIMENTO

Quando estava conversando com o Sr. Osvaldo Aranha Filho, e ainda sensibilizada com a homenagem, entra no restaurante, meio apressado, o escritor Gilberto Amado, que ao mesmo tempo em que cumprimentava a todos de uma forma distraída ("pra mim todo mundo é importante") indagava: "Onde é que ela está? Eu só vim pra cumprimentar a moça."

Falando em inglês (também fala fluentemente francês, italiano e grego), e abraçando carinhosamente Yael Dayan, o escritor Gilberto Amado contou rapidamente um caso que aconteceu com ele na ONU, e se despediu de todos desculpando-se por ter que ir embora, "mas já tinha outro compromisso". Ao se despedir de Yael, Gilberto Amado deu-lhe dois beijos na face.

### FELJOADA

Pedindo para que fásse servido logo o almoço, pois era "preciso dormir um pouco", Yael Dayan, assim que o garçom veio servir a feijoada (prato único para todos), fez questão de escolher os ingredientes, pedindo para fosse colocado o feijão em cima do arroz e um pouco de couve. Como o garçom esqueceu a farinha, Yael disse com sotaque forte: "Por favor, farinha". Ao se acenderem os refletores no Copacabana Palace, Yael ficou contente e observou: "Gostei, porque esquecerá um pouco." O ar condicionado estava muito forte na ocasião.

## Israel fica com terras conquistadas, diz Yael

Em sua última palestra no Brasil, no Clube Monte Sinai, a escritora Yael Dayan, reafirmou a disposição de Israel de não entregar os territórios conquistados aos egípcios, "até que tenhamos uma situação definida de paz". Foi muito aplaudida quando disse que "Jerusalém é a Capital unificada de Israel".

Yael Dayan falou para um auditório repleto, sob um painel que ostentava as bandeiras do Brasil e de Israel e pôde observar ainda vários retratos do seu pai, o General Moshe Dayan, espalhados pelas paredes do salão. Antes de se iniciar a conferência foi observado um minuto de silêncio pelos mortos da guerra do Oriente Médio.

Em dez dias de guerra acabou, Israel via-se diante de uma nova situação: novas fronteiras, nova população e uma nova geografia. Apesar disso nosso Exército não se comportou como se tivesse obtido uma vitória fácil. Logo todos voltaram aos seus trabalhos e o país retomou a normalidade. Mas sabemos que tínhamos pago um preço bem alto pela vitória: 10 700 feridos e 10 500 mortos.

### PROBLEMAS NOVOS

Para finalizar, descreveu as novas situações surgidas com a guerra: — No campo político o caso primeiro a ser considerado é o de Jerusalém, que está acima de qualquer negociação ou controvérsia. Jerusalém voltou a ser a Capital unificada de Israel.

Aqui Yael foi interrompida pelas palmas do auditório. — Há que distinguir entre a Capital Jerusalém e os lugares santos. Todas as religiões serão respeitadas. E preciso não confundir situação política com religiosa.

Outro problema abordado pela conferencista foi sobre o caso dos refugiados que "precisa ter um trato diferente do que tem hoje".

Os serão colocados na margem oriental do Rio Jordão, num estado palestinese autônomo, ou serão integrados como cidadãos produtivos de Israel.

— As outras áreas conquistadas por Israel não devem ser entregues antes que a situação se defina. Não queremos os territórios pelos territórios em si. Não precisamos nem da faixa do Sinai, nem das terras sírias para nosso território. Mas nós estamos dispostos a devolvê-las.

Devolver — continuou Yael Dayan — a faixa da Síria para que os bombardeios aos kibutz recomecem ou o pedacão do Sinai para que as bases de foguetes lá existentes anteriormente voltem, não estão em nossos planos. Pelo menos até que nos seja assegurada uma vida justa e tranquila.

Antes de encerrar, Yael Dayan disse que não pediria os filhos dos judeus brasileiros para lutar por Israel, mas "a solidariedade e manifestação pública de todos pelo Estado".

— Não fizemos a guerra pelos milhões que vivem em Israel, mas pensando nos 13 milhões de pessoas que vivem em outros países, que para nós são parte de Israel.

Sob palmas, Yael Dayan deixou o salão do Clube Monte Sinai, antes agradecendo o troféu que recebera dez minutos de uma menina e também a revista *Manchete*, que promoveu a sua visita ao Brasil, "a oportunidade deste novo encontro".

As 19h30m Yael Dayan saiu do Monte Sinai para arrumar sua bagagem e partir, às 22h, para Paris, e de lá para Londres, onde fará uma série de conferências. Dia 15 de julho, Yael regressa a Israel. Antes, irá a Roma para encontrar-se com a sua mãe.

## A BATIDA ELOGIADA



No Bife de Ouro, Yael Dayan conversou animadamente com Pedro Bloch, Major Valdemar (à esquerda) e Alberto Dines (em frente), elogiando muito a batida de limão, que sorveu nos goles "para apreciar melhor o seu gosto adocicado".

## Vivien Leigh aos 27 anos morre de tuberculose

Londres (AFP-UPI-JB) — A atriz Vivien Leigh, de 53 anos, morreu ontem de tuberculose em sua residência de Londres. Acamada há um mês, Vivien não pôde reaparecer numa peça teatral programada para estrear há 20 dias.

Há 29 anos, Vivien Leigh trabalhou no filme *E o Vento Levou*, um dos maiores êxitos de bilheteria de todos os tempos, ao lado de Clark Gable. A notícia de sua morte foi dada pela BBC de Londres em edição especial.

### VIDA

Há alguns anos, Vivien Leigh contou a David Lewin a história real de sua vida e carreira. Em toda a vida, ela procurou transformar em realidade as palavras de *The Martyrdom of Man*, livro que a acompanhava mesmo durante as filmagens: "Os artistas herdaram a terra, e o mundo será como um jardim".



Vivien Leigh, em 1940, quando recebeu o Oscar por seu desempenho em *E o Vento Levou*.

## Autobiografia de Vivien

Departamento de Pesquisa

— Meu verdadeiro nome é Vivian Mary Hartley. Nasci na Índia no dia 5 de novembro de 1913, em Darjeeling, pequena cidade nas montanhas de Kipling, à vista do Everest. Meu pai era corretor, mas também bom ator de teatro amador. Mãe costumava exercitar-me no aprendizado de muitas coisas, em particular no desenvolvimento de minha memória, de tal modo que aprendia facilmente tudo que lia.

— Tinha um bom ouvido e as línguas para mim não apresentavam problemas de acento e sotaque. Quando o público me elogiou pela facilidade com que adquiri o sotaque sulista exigido por... *E o Vento Levou*, não me considerei merecedora dos elogios. Foi tão fácil para mim jazê-lo!

— Entrei para a escola, na Inglaterra. Depois frequentei outros cursos na Europa. Tinha 18 anos quando me casei com Leigh Holman, um advogado. Consegui um emprego no Teatro Little Kew, através de Kew Bridge, para trabalhar numa peça e, logo em seguida, Sidney Carroll me ofereceu o papel principal em *Mask of Virtue*. Eu não sabia nada. Durante as três semanas de ensaios quase fui despedida, pois consideravam-me um fracasso. Na noite da estréia, um crítico disse que eu era uma grande atriz, o que me deixou furiosa por me considerar o contrário. Alguém na peça disse para mim: "Eu exigirei muito de você", ao que respondi: "Espero que não vá além das exigências de um cavalheiro". O teatro veio abaixo de tanto rir e nunca cheguei a saber por que motivo. Eu era assim, uma grande tola.

— Depois disso, a Sociedade Dramática da Universidade de Oxford convidou-me para figurar em Ricardo II, peça dirigida por John Gielgud e Glen Ewan Shaw. Aprendi muito com eles. Foi nesta temporada que me encontrei pela primeira vez com Lawrence Olivier. Os dois homens que mais me influenciaram foram Alexander Korda e Lawrence. Não me parece que se possa ensinar alguém a representar um papel, mas se pode demonstrar de que modo desenvolver o talento inato do artista. E Larry me mostrou justamente a maneira de se conduzir numa boa apresentação. Larry sabe como ativar a tensão nervosa. Costumava recomendar: "Considere-se você mesma uma completa negação durante os ensaios. Liberte-se de todas as inibições. É o melhor meio". Por sua vez, Alexander Korda ensinou-me outras coisas. Introduziu-me no mundo novo da pintura, literatura, filosofia e política. Depois de *The Mask of Virtue*, Korda ofereceu-me um contrato para filmar. Respon-di que não, a menos que ele me per-

mitisse trabalhar simultaneamente no palco. Fizemos um acordo: seis meses de cinema e seis meses de palco. Gosto de proporcionar prazer a uma audiência de corpo presente. Os artistas de cinema não podem fazer isto.

— Ao ler pela primeira vez... *E o Vento Levou* decidi interpretar Scarlett O'Hara. A única coisa que não desejava era o contrato de sete anos exigido pela companhia. Quando me perguntaram então se eu não queria transformá-lo em estréia de cinema, respondi: "Mas hoje não sou uma estréia de cinema. Sou uma atriz. Ser apenas estréia de cinema é uma falsa existência, é viver para falsos valores e para a publicidade. Enquanto as atrizes permanecem por longo tempo e para elas existem sempre papéis maravilhosos para serem interpretados".

— Assinei o contrato numa sexta-feira, 13. Eu não quis dizer a Larry imediatamente, pois o contrato exigia de mim sete anos de trabalhos e isso importaria em vivermos distantes um do outro. A guerra viria impedir o cumprimento integral do contrato. Mas quando cheguei a Hollywood, o primeiro homem a me apresentar as boas-vindas foi George Cukor, o diretor que se iniciou realizando... *E o Vento Levou*. Depois dos testes, deram-me o papel. As outras candidatas ao meu papel eram Susan Hayward, Paulette Goddard, Joan Fontaine e Norma Shearer. Foi uma verdadeira agonía filmar... *E o Vento Levou*. Eu chorava quase todas as noites e no dia seguinte aparecia sempre uma nova versão para o script. Cukor, o diretor que deu início ao filme, foi substituído por outros. David Selznick era excelente pessoa e, durante os fins de semana encontravam-se com Cukor para trocar idéias sobre o papel, embora já não dirigisse o filme. O trabalho durou cinco meses, 16 horas por dia e seis dias por semana.

— Depois disso, Korda ofereceu-me para trabalhar com Olivier em *Lady Hamilton*. Foi no tempo da guerra e os trabalhos duraram seis semanas, com pouco dinheiro. Mas foi divertido e assim que conseguimos uns dias de férias, eu e Larry nos casamos. Resolvemos guardar segredo quanto ao casamento e, desse modo, após termos oferecido uma festa em Hollywood, partimos de automóvel, em companhia de Katie Hepburn e Garson Kanin para Santa Bárbara. A cerimônia do casamento foi breve, um minuto depois da meia-noite. Nossa lua-de-mel foi a bordo do iate de Ronald Colman.

— Anos depois, decidi criar minha própria companhia, Vivien Leigh Ltd., para produzir peças teatrais, filiada à Lawrence Olivier Productions. Quando eu e Larry estávamos fazendo *The Sleeping Prince* no palco, falou-se em filmar o argumento. Em princípio, idealizou-se que eu também tomaria parte no filme. Foi então que assisti a Marilyn Monroe em *How to Succeed in Business Without Really Knowing It* e me passou pela cabeça a idéia de que ela era engraçada. Eu disse para Larry: "Essa garota é jornaldavel na comédia. Eles seguem a minha sugestão. Quando mudaram de idéia e lhes disse que talvez pudesse sentir-me bem no papel, eles responderam: 'Oh! Mas você é velha demais'".

— Nessa época, passei a fazer uma autobiografia de meus trabalhos. Andei errada em fazer os filmes *Anna Karenina* e *The Deep Blue Sea*, além da farsa *Look After Lulu*, que foi inteiramente embaraçosa para mim. Noel Coward detestou lê-la escrito e eu detestei representá-la, embora a produção tenha resultado em grande sucesso. Os tipos dos quais maior conhecimento adquiri foram Cleopatra, *Lady Macbeth*, bem como meu papel em *Streetcar*, *Antígona*, *The Sleeping Prince* e *Skin of Our Teeth*, que é minha peça favorita.

— Eu me preocupava por demais sempre que atuava ao lado de Larry, temendo decepcioná-lo. Ele é um gênio e eu não me julgava à altura de manter-me em seu nível de interpretação, o que me deixava em permanente tensão nervosa. Sempre desejava mais que qualquer outra coisa do mundo filmar *Macbeth* com ele, porém, antes mesmo de eu representá-la pela primeira vez no teatro, disse para Larry: "Se você acha que eu não dou para o papel, procure outro". Quando o filme foi concluído ele me deu de presente um anel de rubi com uma flecha.

Em *Streetcar Named Desire*, que me valeu o segundo Oscar (o primeiro foi pelo meu desempenho em... *E o Vento Levou*, trabalhei ao lado de Marion Brando. A princípio, Brando me pareceu estranhamente afetado. Costumava perguntar-me: "Por que você é tão excessivamente delicada? Por que vive dando bom dia a todo o mundo?" Eu lhe respondia que dar bom dia era uma coisa agradável de se desejar. Por que não fazê-lo?

Quando fui para as filmagens em Hollywood, levei comigo um quadro de Renoir e outro de Picasso. Costumo sempre viajar com uma coleção de livros, entre eles *O Jardineiro*, coletânea de poemas escritos sobre jardins; *Bernard Shaw* e *Jessel* e o Profeta, de um escritor indiano, Kahil Gilbran.

Se eu não fosse atriz, seria pintora e poetisa.

# Johnson tem verão feliz graças a Dayan e Kossiguin

Alvin Spivak

Washington (UPI-JB) — De um outono, inverno e primavera de descontentamento político, Lyndon Johnson passou a um verão de alegria. Se por isso ele tivesse de distribuir mensagens de agradecimento, algumas das mais significativas iriam para Alvin Kossiguin, Moshe Dayan, Patrick Lyndon Nugent e — o que é mais importante — para ele mesmo.

O Presidente resumiu bem a situação quando, referindo-se a outros assuntos perante um grupo de intelectuais adolescentes, explicou: "Eu agüente firme. Não del 'mançada'. Estou com a situação."

A "situação" para Johnson, nesse momento, está em qualquer lugar eufórico onde ele possa reter as estatísticas de opinião de Gallup e de Harris que lhe deram índices de popularidade de 52 a 58 por cento, respectivamente, no fim de junho. A importância desses dados está no fato de que no fim de maio o índice de popularidade do Presidente norte-americano era de 45 por cento, segundo Gallup, e 47 por cento, nas listas de Harris. Em dezembro passado, a pesquisa de Harris deu o resultado mais baixo de 43 por cento.

As subidas dos índices aconteceram depois dos dois dias de conferência entre Johnson e o Primeiro-Ministro soviético Kossiguin, em Glassboro, Nova Jersey, e as organizações pesquisadoras a 7, 11 e 14 em um grande parte a isso a melhoria na popularidade do Presidente. Outro fator foi a habilidade de Johnson, conseguindo manter os Estados Unidos fora de qualquer envolvimento na guerra do Oriente Médio, ao mesmo tempo em que sustava os esforços árabes-soviéticos para desfazer o mérito da vitória de Israel, que logo ficou muito popular nos Estados Unidos.

Alinda outra razão foi o neto do Presidente, Lyn, cujo nascimento teria sido fator dos mais positivos para a sua popularidade eleitoral, mesmo que Glassboro e Gaza não existissem.

Mas houve outras influências para a reação da popularidade de Johnson. O Presidente fez um esforço calmo e estudado — começando com depressão causada pela derrota das democratas nas eleições de novembro passado — exatamente no sentido que explicou: agüente firme.

Em vista dos custos crescentes e das baixas no Vietnã, ele criou no Congresso um programa para 1967 exigindo dos americanos uma política de cintos apertados, embora acentuasse na Grande Sociedade, de que ele tanto se gaba, os aspectos de saúde, educação e bem-estar.

Impossibilitado de pôr um fim à guerra do Vietnã, ele admitiu francamente a situação e avisou a nação de que não havia um fim em perspectiva. Louis Harris (pesquisador de opinião pública) deu a Johnson um índice de 67 por cento em vista de seu esforço pela paz mundial em junho — comparado com 49 por cento em maio. O índice relativo à condução do problema da guerra no Vietnã, deu um índice de 46 por cento, apenas cinco pontos a mais do que em maio.

E, a despeito de estar a sua popularidade muito baixa em janeiro, Johnson ariscou-se a provocar um declínio ainda maior quando propôs uma sobretaxa de seis por cento sobre o Imposto de Renda, a partir de 1.º de julho. Como o Congresso não tenha tomado qualquer medida quanto à proposta, Johnson prepara-se agora para solicitar um aumento ainda maior no imposto.

Enquanto isso Johnson obteve o restabelecimento do crédito de sete por cento sobre a taxa de investimento e descongelou vários bilhões de dólares no fundo rodoviário e em outras verbas federais, e assim manteve em andamento a economia.

Seu prestígio no Congresso teve altos e baixos. Suas derrotas mais flagrantes foram a rejeição pela Câmara Baixa da fórmula a longo prazo para evitar greves de ferroviários e a recusa pelo Comitê de Relações Exteriores do Senado em armá-lo com uma resolução de compromisso de ajuda com que ele desejava apresentar-se na Conferência de Presidentes e Americanos, no Uruguai.

Mesmo assim Johnson saiu-se bem naquela Conferência após que não chegou-se a um acordo quanto a um Mercado Comum Latino-Americano, que um qual o Presidente norte-americano estava firmemente comprometido. Sendo a política exterior o grande alvo de seus detratores, Johnson fez crescer a sua imagem como diplomata em Punta del Este, na viagem que empreendeu à Alemanha em abril, para assistir aos funerais de Adenauer, e em sua viagem à Ásia em outubro e novembro passados.

A despeito de seus reveses no Congresso não tão interpretados depois que em novembro os republicanos ganharam três cadeiras no Senado e 47 na Câmara — Johnson decidiu acentuar os aspectos positivos e continuou a manter relações geralmente boas com os legisladores.

Mais importante, do ponto-de-vista político, foi sua reconciliação com os Governadores democratas, alguns dos quais fizeram uma rebelião

pós-eleitoral, em dezembro, e puseram em dúvida se Johnson deveria candidatar-se à reeleição em 1968.

Em St. Louis, no fim da semana passada, 15 dos 17 Governadores democratas emitiram uma "Declaração de Acórdão" com Johnson a que o Presidente chamou de "música aos meus ouvidos".

Johnson tinha trabalhado muito para consertar a brecha — conversando pessoalmente com os Governadores, individualmente e em grupo, e mandando emissários para assegurar-lhes de um papel novo e maior na cooperação entre o Estado e a administração federal.

Numa linha mais pessoal, Johnson aparentemente aceitou a escola de pensamento que atribui o declínio de popularidade a contatos demasiadamente frequentes com o público. O Presidente diminuiu o número de suas aparições em público e passou a fazer uma seleção mais rigorosa das personalidades a quem concederia receber.

Durante onze meses, com exceção de uma apresentação de 45 segundos em maio, Johnson abandonou o uso que fazia "ao vivo" de um estúdio de gravação na Casa Branca e do qual ele algumas vezes interrompia os programas favoritos de milhões de americanos.

Sua promessa de pelo menos uma entrevista coletiva por mês, anunciada com antecedência e televisionada, morreu (a última foi a nove de março).

Abandonou alguns dos truques que usava nas suas excursões em público — lentes de contacto, um dispositivo para facilitar a leitura de seus discursos (a máquina tinha uma aparência monstruosa e os jornalistas a apelidaram de "comedor de gente").

Passando a usar óculos com aros de casco de tartaruga e lendo seus discursos em folhas dactilografadas, deixou de tentar parecer um líder e adotou um pouco a imagem de um pai — ou avô.

Postos de lado foram também, os passeios em maratona pelos jardins da Casa Branca, com um batalhão de repórteres tentando acompanhá-lo, ou a "manita" de puxar as orelhas de um cachorro de estimação até vê-lo gnir. Quer tenha sido por causa da guerra no Vietnã ou por causa dos resultados eleitorais, o certo é que Johnson assumiu um ar discreto. E isso parece ter sido mais um elemento na ascensão de sua popularidade.

Juntamente com a mudança no resultado das pesquisas de opinião, que em dezembro deram ao Governador republicano do Michigan, George Romney, como capaz de derrotar Johnson, e o Senador Robert F. Kennedy com maior prestígio entre os democratas do que o atual Presidente, os índices de popularidade daqueles adversários em teoria, caíram acentuadamente. E enquanto os republicanos demonstraram profundas divisões e em suas perspectivas para 1968, Johnson aparece com predições esperanças.

Ele é um político astuto demais para esperar que os índices de opinião pública permaneçam tão altos em seu favor quanto estão agora — não com uma guerra em processo, um aumento de impostos em vista e a conhecida inconstância do povo. Mas Johnson já adquiriu disposição de luta para 1968, e já fez suas primeiras sondagens de público, para ver a reação.

Se já houve uma pré-estréia de campanha política, essa foi o discurso que Johnson pronunciou a 27 de junho em Baltimore, exortando o povo a contar com as benesses que virão da Grande Sociedade e a expulsar de seus corações as "desafortunados e incrédulos".

A 23 de junho, em Los Angeles, Johnson ficou feliz no saber que o resultado financeiro do jantar em sua homenagem, a 1 000 dólares por conviva, havia saldado a dívida que o Partido Democrata carregava desde a campanha de 1964. Disse, então, o Presidente:

"Podemos agora começar a reunir os recursos de que necessitamos para explicar ao povo inteiro os nossos objetivos nas eleições de 1968. Quando leio a respeito de meu declínio (de popularidade) e de minha derrota, olho em retrospecto para os problemas que os outros Presidentes tiveram e não consigo me lembrar de muitos deles a quem o povo americano tenha virado as costas em tempo de crise ou em época de guerra."



## Israel causa crise no MDB

**Belo Horizonte (Sucursal) —** Irrompeu ontem no MDB mineiro uma crise sem precedentes, provocada pela tentativa do Governador Israel Pinheiro de atrair a Oposição para a influência do Palácio da Liberdade. O chamado grupo ideológico, liderado pelos Drs. Celso Passos, Simão da Cunha e Edgard Mata Machado, votou qualquer aproximação com o esquema governamental.

Os ex-pesedistas, sob a coordenação dos Deputados federais Renato Azeredo e Tancredo Neves, insistem no acordo com o Palácio da Liberdade, apesar de o deputado federal José Maria Magalhães ter anunciado: "Vou até as últimas consequências para evitar as barganhas políticas que visam a desmoralizar o Partido."

### QUESTÃO DE PODER

Para tentar uma solução que evite o fracasso da seção mineira do Partido, o Senador Camilo Nogueira da Gama chegou a Belo Horizonte, reunindo-se com seus companheiros e decidindo que só a Comissão Diretora tem poderes para decidir sobre um acordo com o Palácio da Liberdade. O Governador Israel Pinheiro conseguiu o seu objetivo: fracionar o MDB mineiro, abrindo assim um flanco nas hostes oposicionistas e criando condições para chamar um oposicionista para a Secretaria do Trabalho.

### A DIVISÃO

A bancada mineira do MDB está irremediavelmente dividida em consequência da atuação do Governador Israel Pinheiro: defendem o acordo os Deputados Tancredo Neves, Renato Azeredo, Aquiles Diniz, Nisla Carone; são contrários os Deputados José Maria Magalhães, Celso Passos, Simão da Cunha, Edgard Mata Machado e Padre Sousa Nobre.

Na bancada estadual, o Sr. Israel Pinheiro tem o apoio de nove dos seus 18 integrantes.

### CONVENÇÃO DECIDE

A Convenção do Partido, marcada em princípio para o dia 31, deverá decidir os rumos do MDB mineiro. Os que defendem o acordo já estão se movimentando no sentido de fazer acordos individuais com cada deputado, visando a solucionar os problemas em suas regiões eleitorais. Os que defendem a permanência do Partido na Oposição ameaçam pedir intervenção do Diretório Nacional na seção de Minas e afirmam que não há possibilidade de o Governo sair vitorioso na Convenção.

### LIDER CONTRA

O líder do MDB na Assembleia, Deputado Paul Belém, afirmou ontem que o acordo tentado pelo Governo "não passa de um abito político que deixará muito mal seus autores, caso seja consumado". Ele classificou a questão de erro político, observando que fica a impressão paradoxal de que quem o imaginou deseja mergulhar o Governador Israel Pinheiro "na confusão e na perplexidade".

### Fluminenses vão promover reunião

**Niterói (Sucursal) —** O Gabinete Executivo do MDB do Estado do Rio realizará quarta-feira, em Niterói, reunião com seus 11 deputados federais e 34 estaduais, para examinar as declarações do Secretário de Justiça do Governo, Sr. Luís Brás, que revelou o propósito de aliar oposicionistas para transformar a ARENA em partido majoritário na Assembleia. A reunião foi requerida pelos Deputados Newton Guerra, líder da Oposição, e Nicenor Campanário e Alvaro de Almeida, da Mesa da Assembleia, que prometem para amanhã — quando o Legislativo funcionar —, depois de um receso de 10 dias — resposta às declarações do Secretário de Justiça.

### ACORDO

Os 18 integrantes de um grupo rebelde da bancada do MDB também estão contrariados com as declarações do Sr. Luís Brás, pois defendiam um acordo em termos altos. Segundo o Secretário de Justiça, o acordo é desnecessário porque a ARENA contará nos próximos dias com três parlamentares do MDB e a sua bancada passará a ter 31 representantes.

Acha o Secretário de Justiça que 31 deputados da ARENA contra 31 do MDB darão condições de neutralizar qualquer iniciativa oposicionista, pois o Presidente do Legislativo, embora do MDB, não tem direito a voto nas decisões plenárias. O Sr. Newton Guerra anunciou que a fórmula é errada e que se o Secretário de Justiça aliar deputados, os que sobram no MDB defenderão a qualquer preço os princípios oposicionistas.

### FALTA D'ÁGUA?

Temos carro-pipa para abastecimento. GATO PRETO, ARMAZENA, TRANSPORTA e EMBALA desde 1940. Tel. 45-8128.

# Moderna técnica de ensino se baseia mais na reflexão

Beatriz Bonfim

As crianças para e pensa, no quadro-negro ou em sua prova está um quebra-cabeças de difícil conclusão. Não sabe direito se deve lembrar todo o ponto estudado, ou apenas jogar na sorte, riscando uma das colunas.

A questão que deixou um aluno do curso primário confuso, às vezes irritado ou ainda decepcionado, é uma constante:

No dia 7 de Setembro comemoramos:

- ( ) a Independência do Brasil
- ( ) o Descobrimento do Brasil
- ( ) a Proclamação da República.

Na prova de matemática, João, Maria, Pedro ou José poderão encontrar outro quebra-cabeça, e daí por diante, verificarão que o melhor é decorar as respostas ou então estudar somente essa tipo de questões. Pegam o papel, amassam a folha, fazem rascunho, xingam ou pensam, e pronto. O fantasma do momento pode ser estas quatro operações:

$$388 + 7\,304 + 264 =$$

$$28\,847 - 17\,237 =$$

$$24\,697 \times 35 =$$

$$289\,468 : 8 =$$

Este, entre vários outros pontos, foram determinados como falhas no ensino primário, após pesquisa desenvolvida sobre o rendimento escolar neste nível, pela Divisão de Aperfeiçoamento do Magistério — DAM —, Centro Brasileiro de Pesquisas Educacionais — CBPE — e Instituto Nacional de Estudos Pedagógicos — INEP.

### O QUE FOI FEITO

Partindo do pressuposto de que as provas finais determinam em grande parte a orientação do ensino, "uma vez que o professor está interessado em que seus alunos obtenham bons resultados segundo as medidas empregadas", foi feito um primeiro estudo, "sem a profundidade necessária", pelos três órgãos.

Consideraram, para base da pesquisa, que as provas apelam principalmente para conhecimentos de memória e os professores são levados a se orientar nesse sentido: se exigirem reflexão, observação e experiência, o ensino será diferente.

A amostragem foi feita após a solicitação das provas finais de todos os Estados brasileiros, sendo recebido em tempo hábil o material relativo a 11 Estados.

Em alguns, as provas haviam sido organizadas por órgãos centrais e em outros por professores de classe para suas respectivas turmas.

O INEP, o DAM e o CBPE estudaram os exemplares de provas de que dispunham, atentando para os seguintes aspectos: objetivos visados, equilíbrio das áreas dos programas, ênfase na medida do essencial ao prosseguimento dos estudos ou do acessório, avaliação envolvendo principalmente noções memorizadas ou compreensões, medida de conhecimentos teóricos e formais ou aplicados a problemas da vida, forma das questões e sua adequabilidade e uso correto.

### RESULTADOS

Concluíram que as provas estudadas se limitam a medir conhecimentos e, raramente, algumas habilidades diretamente ligadas às matérias de ensino. Não há preocupação sequer, de medir técnicas e habilidades necessárias ao estudo como, por exemplo, colocar pala-

bras em ordem alfabética (necessária à consulta de dicionários e vocabulários), capacidade de fazer resumos, interpretar gráficos e legendas.

Com respeito à forma, três falhas principais foram encontradas:

a) Não há a adaptação da forma da questão ao objetivo visado em cada caso. Questões de múltipla escolha ocorrem por exemplo, quando não há, pela natureza do assunto, quatro ou cinco escolhas plausíveis, isto é, que "funcionem", sejam realmente consideradas, o que favorece o acerto por acaso.

b) As questões dos vários tipos não são, por vezes, reunidas com uma instrução geral e modelos claros, o que dificulta sua resolução pelas crianças.

c) Predominam questões do tipo lacuna, medindo principalmente memorização, conhecimento de fatos, nomes, datas, classificações e até conceitos ou definições.

### LINGUAGEM

Analisadas as diversas matérias do curso primário, de modo geral e na primeira e última séries, vários aspectos negativos foram citados quanto ao ensino de Linguagem.

Como objetivos de matéria, citou-se: desenvolver a capacidade de ler em níveis cada vez mais altos, dentro das possibilidades da criança, extraindo da leitura gozo estético, elementos de recreação e as informações que veicula; desenvolver a capacidade de comunicação oral ou escrita, com clareza, correção e elegância, e o interesse pela leitura.

Deve a Linguagem ainda desenvolver o hábito de se ouvir para aprender, e por isto, afirma-se no estudo que "compreende-se a importância que trará assumir, nesse programa, a leitura que constitui, inclusive, a atividade que mais contribui ao desenvolvimento da capacidade oral e de redação".

As provas estudadas pretendem medir, entretanto, desde a primeira série, noções gramaticais, o que significa "um esforço desmedido a que se submete a criança e um óbice a mais à possibilidade de o professor consagrar o tempo necessário à preparação para o ensino da leitura e ao início deste".

Observaram ainda o fato de não se encontrar nas provas índices de uma tendência ao ensino mais eficaz da matéria, por meio da chamada gramática funcional.

### MATEMÁTICA

A Matemática deve ser ensinada na escola primária principalmente em seu papel social, nos aspectos que favorecem a resolução pelo aluno dos problemas matemáticos que se apresentam na vida —, afirmaram os técnicos dos órgãos pesquisadores.

Consideram que estes problemas envolvem as quatro operações, com inteiros e decimais, algumas unidades locais de medida, desembarço na utilização do sistema monetário, percentagem, aplicada a juros e descontos, leitura de gráficos simples e de escalas.

A criança que termina o curso primário deve ter desenvolvido a capacidade de calcular com velocidade e precisão, de fazer estimativas e de resolver problemas com velocidade e precisão, de fazer estimativas e de resolver problemas da vida comum empregando os conhecimentos já adquiridos; saber, por exemplo, calcular quanto pagar por 3,50 m de fazenda a um preço X com um desconto de 10%.

Isto — concluem —, além de sobrecarregar a criança e o professor, impedindo o preenchimento dos objetivos mais importantes da série referentes à leitura, estará provavelmente desenvolvendo o desgosto pela matemática, de graves consequências, em decorrência do fracasso que são submetidas às crianças não especialmente dotadas.

Quanto às operações fundamentais, verificou-se também que o que é pedido é absolutamente inadequado — dois Estados chegam mesmo a exigir no 1.º ano as quatro operações, até multiplicação a quatro, adição com reserva e subtração com recurso à ordem superior.

### CIÊNCIAS NATURAIS

Quanto a esta matéria, acham os técnicos do Instituto Nacional de Estudos Pedagógicos, da Divisão de Aperfeiçoamento do Magistério e do Centro Brasileiro de Pesquisas Educacionais, "que precisamos preparar a criança para participar e ser útil à comunidade e a si mesmo. Somos um País com graves problemas de saúde e econômicos causados, em grande parte, pelo mau aproveitamento e conservação dos recursos naturais.

Sabemos que estes problemas são mais graves em alguns locais; que em outros apresentam modalidades diversas, mas existem em todo o Brasil. Será preciso dar à criança, portanto, possibilidades de aprender, na medida da compreensão própria, o que ocorre, por que ocorre e como resolver, pelo menos em parte, os problemas existentes.

Noções de higiene, de tratamento adequado do solo, da água, de vegetais, e animais, e noções básicas de ecologia são, sem dúvida, problemas vitais e merecem destaque.

Em contrapartida consideram de pouco interesse para a criança definições e classificações que correspondem a conhecimentos estatísticos e exigem, geralmente, maturidade acima das condições infantis.

Notou-se que varia entre 70 e 100 por cento, em todos os Estados, a per-

centagem de questões verificando conhecimentos apenas memorizados, conhecimentos de fatos e de classificação sem ligação com a vivência da criança.

Quatro Estados, apenas, apresentaram questões que envolvem aplicações dos conhecimentos à vida ou relações de causa e efeito. Varia entre 20 e 25 por cento a proporção dessas questões, nesses quatro Estados.

### ESTUDOS SOCIAIS

O conhecimento da realidade atual, dos problemas brasileiros é da maior importância na formação do brasileiro consciente e integrado à sua Pátria, segundo os coordenadores da pesquisa. É preciso que nossa criança perceba o papel de sua geração, a complexidade dos assuntos que terá de enfrentar, compreenda que os fatos têm de ser encarados, sua solução planejada e atacada objetivamente, para que esta a importância de cada cidadão na escolha da equipe governamental e na iniciativa, dentro de suas possibilidades, para resolver os problemas de interesse geral.

A Geografia Humana será, a todo o instante, focalizada como elemento essencial à compreensão dos problemas brasileiros.

A análise da mostra revelou que as provas não mediram conhecimentos referentes a essa necessidade de integração, de formação de elementos úteis à sociedade de que fazem parte, além de verificar-se um ensino artificial e prematuro da História da Pátria, que terá repercussões negativas ao interesse pela própria matéria, mais tarde, interferindo na ação altamente formativa que encerra tal disciplina.

A análise das provas da última série da escola primária torna evidente, afirma-se, que a formação do brasileiro, do democrata, não parece ter influenciado as pessoas encarregadas de elaborar os testes.

Não se nota, por exemplo, — acenaram —, a preocupação em medir a capacidade de interpretar inteligentemente um noticiário comum sobre problemas atuais — de jornais e outros meios de comunicação —, ou ainda gráficos simples e dados estatísticos relativos a tais problemas.

### CONCLUSÃO

Nas conclusões gerais, "impõem-se medidas destinadas a esclarecer os órgãos técnicos e o professorado a respeito dos problemas relativos aos objetivos fundamentais a visar em cada área do currículo; ao planejamento geral de uma prova pela fixação de objetivos definidos a medir, dentro daqueles objetivos gerais; à escolha das formas de questões mais adaptadas a cada caso e à técnica de organização das questões".



ANTES DE APLICAR SUAS ECONOMIAS, VEJA QUAL É O MELHOR NEGÓCIO DO MOMENTO!

## Letras Imobiliárias VERBA

■ Ao portador ■ Isentas de Impostos  
■ Negociáveis ■ Juros de 8% ao ano  
mais correção monetária ■ Rentabilidade trimestral

**VERBA S.A.**

Crédito, Financiamento e Investimentos.  
Capital e reservas: Cr\$ 1.338.612.626 Carta de autorização nº 207 de 29-9-64, do Banco Central  
Carta de Autorização nº-12 do Banco Nacional de Habitação  
Av. Amaral Peixoto, 35 - 10º and.  
Tel.: 7839, 3021 e 6097 - Niterói  
Uma empresa do grupo liderado pelo Banco Predial

Desejo receber a carta econômica mensal **scripta** da Fundação Manoel João Gonçalves.

Nome: .....

Endereço: .....

Cidade: ..... Estado: .....

a bandinha do canecão apresenta suas marchas, saúda o público e pede desculpas

Este era o texto da faixa que o Riograndino (o da tuba) pensou para pedir desculpas aos alegres clientes do CANECÃO pelas involuntárias falhas que ainda são notadas no serviço da casa. Mas a direção da maior cervejaria do mundo não gostou e aprovou um texto mais ou menos assim: "Quem faz uma casa tão grande quanto o CANECÃO às vezes tem que pedir desculpas". Isso, porém, não bastava. Era preciso dizer que agora - tudo vai ficar melhor no CANECÃO e o serviço será mais rápido. O "couvert", por exemplo, será cobrado logo na entrada, providência que vai vigorar por um período determinado, e está sendo adotada para trazer mais comodidade e facilidade ao ingresso do público.

canecão



## Aviação

### Alitalia 66: lucro além de 3 milhões de dólares

Estêve reunida em Roma a Assembléa-Geral dos Acionistas da Alitalia, a fim de tomar conhecimento do balanço das atividades da empresa em 1966. A Assembléa aprovou o balanço, que apresenta um lucro de cerca de 3,4 milhões de dólares, equivalente a um dividendo de 7 por cento para cada ação. Em relação ao ano de 1965 houve um incremento de 10% no número de passageiros-milhas e 21,4 por cento nas toneladas de cargas transportadas pela Alitalia. As rendas totais do ano somaram cerca de 234 milhões de dólares.

Em sessão extraordinária, a Assembléa decidiu elevar o capital social da companhia de 30 para 50 bilhões de liras, equivalentes a NCr\$ 215 milhões (duzentos e quinze bilhões de cruzeiros antigos).

### Novo radar para identificar aviões

O Aeroporto de Heathrow, em Londres, será o primeiro em todo o mundo equipado com radar de vaselhamento contínuo de aviões e veículos nas pistas e áreas de estacionamento. A aparelhagem funcionará em todas as condições de tempo. O sistema, aperfeiçoado pela Decca Radar, passou com êxito em todas as provas de campo e será instalado em caráter permanente no aeroporto em setembro vinduro.

Um dos aspectos mais importantes da unidade é uma antena de 1m80cm de diâmetro, que gira a 750 revoluções por minuto — que é a média mais alta até hoje conseguida em um radar civil. Essa antena elimina também a tradicional bóia na tela e pela primeira vez os veículos e aviões são apresentados como objetos em movimento contínuo. Os tipos individuais de aviões podem ser facilmente identificados.

### Novo contrato entre a Nasa e a Boeing

É de cerca de 20 milhões de dólares o novo contrato que a Nasa e a Boeing acabam de firmar para cobrir as fases iniciais do programa Apolo-Saturno. Esse novo contrato representa a ampliação de acordo anterior já firmado para o lançamento do Saturno V. Suas bases estabelecem que a Boeing deverá

auxiliar e apoiar a Nasa na concretização de determinados trabalhos de integração técnica e avaliação previstas para os vários lançamentos incluídos no projeto.

Como o trabalho começará imediatamente, várias centenas de empregados da Boeing, incluindo técnicos e operários, serão deslocados para o Centro Espacial Kennedy e outros locais, onde permanecerão vários meses. Atualmente a Boeing já emprega 12 mil pessoas no programa Apolo-Saturno.

### Aumento no tráfego da Air France

Apesar de uma certa baixa no tráfego aéreo devido aos recentes acontecimentos da Grécia e do Oriente Médio, onde já se manifestava uma tensão crescente no mês de maio, a Air France soube manter neste mês seu ritmo de expansão, atingindo um total de 13% a mais no transporte de passageiros, em relação ao mesmo mês do ano passado.

Conforme estava previsto, a Exposição Universal de Montreal é em grande parte responsável pelo aumento verificado de 25% nas linhas do Atlântico Norte, pois desse total 65% era destinado àquela cidade. O setor asiático teve um aumento de 22,4% e o menor índice de aumento foi constatado no setor Mediterrâneo — Oriente Médio, com 4%, enquanto uma baixa de 8% foi registrada, como é natural, no setor Grécia-Turquia. Quanto ao tráfego de mercadorias, houve um aumento geral de 5,6%, sendo que 4,7% correspondem aos voos de longa distância.

### Ministro da Aeronáutica voou no Twin Otter

O Ministro da Aeronáutica, Brigadeiro Márcio Melo e Sousa, voou esta semana no avião Twin Otter, da The De Havilland Aircraft of Canada, que se encontra em demonstração no Brasil. O voo foi do Aeroporto do Galeão para o Santos Dumont, onde o aparelho ficou, por todo o dia, à disposição do Gabinete do Ministro, do Estado-Maior da Aeronáutica, da Diretoria do Material e da Diretoria de Aeronáutica Civil.

O Twin Otter é um bimotor turbóhélice com capacidade para até 19 passageiros, de extraordinária economia e com capacidade para pousar nos me-

nores e mais imperfeitos aeroportos. Por exemplo, num exercício de defesa civil realizado em Nova Iorque, o Twin Otter pousou no calçadão e numa das ruas de Manhattan, ambos, com menos de 300 metros de pista livre.

### Modificações de cúpula na Paraense

O Sr. Antônio Alves Ramos Neto, Presidente da Paraense Transportes Aéreos, vai convocar uma Assembléa-Geral da companhia, a fim de imprimir novos rumos às diretrizes administrativas da empresa.

Conforme já noticiamos aqui, o Brigadeiro Dario Azambuja, ora na reserva da FAB, e que respondeu pela orientação da Paraense quando da viagem do Sr. Alves Ramos Neto à Europa, será indicado para importante cargo executivo. Dois antigos oficiais da FAB, que com ele trabalharam, estarão também agora em sua equipe.

Ao lado de Ramos Neto, muito lucrará a Paraense com a presença do Brigadeiro Azambuja, porquanto se trata de um homem dinâmico, profundo conhecedor da Aviação Civil, pois foi diretor da DAC durante cinco anos.

### No ar

A VASP ainda não esqueceu seu velho sonho, que é o de conseguir uma linha internacional para Miami: carga. \*\*\* O Sr. Carlos Eduardo Cameller, eficiente Chefe de Relações Públicas da Cruzeiro do Sul, estará afastado de suas funções durante algum tempo, por motivo de saúde. \*\*\* Airton Oliveira Façanha, vem atuando, na ausência do Sr. Cameller, nos contatos com a imprensa. Outro bom valor da Cruzeiro do Sul. \*\*\* Em entrevista à imprensa, o Sr. José Pereira Campos, Chefe do Serviço de Importação Aérea, sediado no Galeão e que vem sendo acusado de rigorismo exagerado para com os turistas, afirmou que os visitantes estrangeiros são compreensivos, mas "o brasileiro gosta de burlar a lei". Como se vê, esta é uma afirmação muito grave, quanto à moral de nossa gente. A opinião do Chefe do Serviço da Importação Aérea é, além de depreciativa, genérica, sem ao menos apontar exceções, pois há milhares delas — de homens decentes — isto não temos a menor dúvida.

### TWIN OTTER EM DEMONSTRAÇÃO NO RIO



O avião Twin Otter, da The De Havilland Aircraft of Canada, está no Brasil realizando voos demonstrativos. No Rio, foi cumprido extenso programa, quando o conheceu o Ministro da Aeronáutica e demais autoridades ligadas ao assunto, bem como diretores da EMBRATEL, Usiminas, Departamento Nacional de Portos, Rios e Canais, CHESF, Ministério dos Transportes, Estado-Maior do Exército, Governo do Estado e Banco Central, além de empresários e jornalistas. Na foto, um dos aparelhos do tipo que aqui vimos, em pleno voo sobre uma cidade americana.

# NOVELA AGORA É NO 2

A PARTIR DO DIA 12



## 2 NOVOS LANÇAMENTOS

ÀS 20:30h

### OS FANTOCHES



Você viverá noites maravilhosas dentro do hotel mais luxuoso do mundo, onde tudo vai acontecer!

MÁRCIA DE WINDSOR - PAULO GOULART - NICETE BRUNO - ELIZABETH GASPER - LÍDIA COSTA - NOIRA MELLO - ÁTILA IÓRIO - REGINA DUARTE - TEREZA S. CAMPOS - NINA - IVAN ALBUQUERQUE



de 2.ª a 6.ª-feira, às 20:30h

ÀS 22:00h

### O TEMPO E O VENTO



Uma história máscula, tirada da grandiosa obra de Érico Veríssimo, vivida pelo maior elenco brasileiro de telenovelas.

PROCÓPIO FERREIRA - VANJA ORICO - MILTON RIBEIRO - CARLOS ZARA - IRIS BRUZZI - MAURÍCIO NABUCO - IVAN MESQUITA - MAURÍCIO DO VALLE - ALTAIR LIMA - IRINA GRECO - MARIA STELLA - MARACI MELLO



de 2.ª a 6.ª-feira, às 22:00h

# CANAL 2 - TV EXCELSIOR

Onde V. só vê o que é bom

## O carioca vai pagar menos em mais de 1000 lojas!

A SHOPPING CENTER DO BRASIL é uma organização especializada na dinamização das vendas a varejo. Seus empreendimentos Shopping Center do Méier (concluído) Shopping Center de Niterói e Shopping Center de Caxias (em conclusão) estão criando uma nova mentalidade em nosso comércio de varejo. Ampliando a sua ação, a SHOPPING CENTER DO BRASIL agora criou o CARTÃO ESPECIAL. É uma nova técnica de incrementar as vendas. O CARTÃO ESPECIAL da SHOPPING CENTER DO BRASIL dá aos seus milhares de atuais cotistas a vantagem de comprar de tudo em mais de 1000 lojas, postos de serviços, cinemas, etc., com um desconto real de 10%. Isso quer dizer que o cotista paga a sua conta sem a economia que faz nas compras. E também significa que lojistas venderão muito mais. Os mais diversos estabelecimentos comerciais, armazéns, açougues, bares, lojas de confecções, sapatarias, joalherias, alfaiatarias, postos de gasolina e até cinemas, médicos, farmácias, dentistas já apolaram entusiasmadamente o CARTÃO ESPECIAL. Mais de 1000 que se comprometeram a dar um desconto real de 10% aos cotistas da SHOPPING CENTER DO BRASIL.

### INSTITUTO CULTURAL BRASIL ALEMANHA

Apresenta

### IGOR STRAVINSKI

A HISTÓRIA DO SOLDADO

narrado, dançado e representado

MÚSICA—NOVA—ENSEMBLE BADEN — BADEN

Direção: Dr. Ernst Huber-Contwig 3.ª-feira, 11 de julho de 1967 — 21 hs.

SALA CECILIA MEIRELES

Ingressos na Sala Cecilia Meireles e no Instituto Cultural Brasil Alemanha. (P)

### CADASTRAMENTO DE FIRMAS EMPREITEIRAS

IMOBILIÁRIA SANTA CECILIA S.A. — CECISA (Subsidiária da Companhia Siderúrgica Nacional)

A CECISA comunica às firmas de construção, em geral, interessadas em executar serviços de sua especialidade, em Volta Redonda, para a realização do PLANO HABITACIONAL BNH/CSN, que continua a receber, para fins de cadastramento, os pedidos de inscrição respectivos.

As obras constarão de:

- terraplenagem;
- fundações;
- pavimentação de ruas;
- implantação das redes de água potável, de águas pluviais e de esgotos sanitários;
- construção civil, em geral.

Os pedidos de inscrição deverão vir instruídos com a documentação necessária e serão recebidos na Secretaria da CECISA, localizada no antigo Escritório Central da CSN, em Volta Redonda. (P)

AGÊNCIA DO JORNAL DO BRASIL DE

## SÃO CRISTÓVÃO

PARA ANÚNCIOS CLASSIFICADOS E ASSINATURAS

RUA S. LUIZ GONZAGA, 156

— Sobrado

DAS 8,30 AS 17,30 HORAS SÁBADOS: DAS 8 AS 11 HORAS



**Paraná dá prêmio alto a reportagem**

O Departamento de Estradas de Rodagem (DER) do Paraná lançará ainda este mês o seu II Concurso de Reportagens, desta vez para focalizar as obras rodoviárias daquele Estado. Os prêmios serão os maiores até agora estabelecidos para certames desta natureza, no valor total de NCr\$ 5.500 mil (cinco milhões e quinhentos mil cruzeiros antigos).

O vencedor do certame receberá NCr\$ 3 mil (três milhões de cruzeiros antigos), cabendo ao segundo colocado NCr\$ 1 mil (um milhão de cruzeiros antigos), ao terceiro NCr\$ 500,00 (quinhentos mil cruzeiros antigos), ao quarto NCr\$ 200,00 (duzentos mil cruzeiros antigos) e ao quinto NCr\$ 200,00 (duzentos mil cruzeiros antigos).

**FOTOGRAFIA**

O prêmio para melhor fotografia sobre as estradas do Paraná será de NCr\$ 500,00 (quinhentos mil cruzeiros antigos). O concurso terá âmbito nacional e será anunciado oficialmente nos próximos dias em Curitiba, pelo Governador Paulo Pimentel, durante um almoço que será oferecido pelo Diretor-Geral do DER, engenheiro Plínio Anclutti Pessoa, a jornalistas do Paraná e de outros Estados.

O regulamento do II Concurso de Reportagens do DER do Paraná poderá ser obtido nos próximos dias nos escritórios do Rio da Companhia de Desenvolvimento Econômico do Paraná (CODEPAR), localizada à Avenida 13 de Maio, 13, 4.º andar, sala 418.

**MONUMENTO**

Curitiba (Correspondente) — Numa área de aproximadamente 24 mil metros quadrados, no acesso da cidade de Nova Esperança, o DER do Paraná está concluindo o monumento rodoviário que marcará a entrega ao tráfego da nova Rodovia Maringá-Paranavaí, num total de 74 quilômetros de asfalto.

O monumento terá a altura total de sete metros, compõe-se de uma plataforma de concreto armado a 80 centímetros do solo e ocupa uma área de mais de 80 metros quadrados. Sobre a plataforma, eleva-se a parte principal do monumento, composto de uma grande bola verde com diâmetro de seis metros — simbolizando a atual administração estadual (sinal verde).

Naquele local, o Governador Paulo Pimentel inaugurará no próximo dia 23 a estrada, na presença do Ministro dos Transportes, Sr. Mário Andreazza, que já confirmou a viagem ao Paraná. Inicialmente, o Governador Paulo Pimentel escolherá o dia 25 — Dia do Motorista — para a inauguração do trecho, mas antecipou para 23, domingo, a fim de que maior número de motoristas possa comparecer, pois todas as solenidades, serão dedicadas ao motorista. Haverá uma grande concentração de caminhões que primeiro rodarão pelo novo asfalto entre Maringá e Paranavaí.

**Sabin chega a Brasília em lua-de-mel**

Brasília (Sucursal) — O cientista Albert Sabin e Sra. chegaram em lua-de-mel, às 10h de hoje em Brasília, porque o avião da Pan-American em que viajavam não pôde descer no Rio, pois o aeroporto estava fechado. O casal recolheu-se ao Hotel Nacional, dando ordens para não ser molestado.

O Chefe do Gabinete do Ministro da Saúde, Sr. Pedro Braga, que casualmente se encontrava no Serviço de Saúde do Aeroporto Internacional identificou o inventor da vacina contra a paralisia infantil e imediatamente providenciou a sua hospedagem. O Dr. Sabin veio com muletas, em consequência de uma mordida de cachorro nos Estados Unidos.

**FLORES**

Em nome do Ministério da Saúde e da Secretaria de Saúde de Brasília, os Srs. Pedro Braga e Wilson Cesana ofereceram uma corbeille de flores à Sra. Sabin, e às 17h visitaram o cientista, que deverá fazer na manhã de hoje um passeio turístico pelo Cidade.

O Ministro da Saúde, Sr. Leonel Miranda, vai homenagear hoje o cientista, condecorando-o com a Ordem do Mérito Médico, durante a XV Jornada Brasileira de Fisiologia e Pediatría, a ser realizada em Brasília.

O Professor Albert Sabin vai aplicar numa criança de Brasília, às 10h de segunda-feira, a primeira vacina contra a poliomielite, que dará início à campanha de vacinação em massa da população infantil de Brasília. A tarde, seguirá para o Rio.

**EM SÃO PAULO**

São Paulo (Sucursal) — O cientista Albert Sabin estará em São Paulo na próxima quinta-feira, aqui permanecendo durante quatro dias, a convite do Instituto Brasileiro-Judáico de Cultura e Divulgação.

O Professor Sabin receberá o título de Servidor Emérito Honorário, conferido pelo Governador Abreu Sodré.

No próximo dia 17, o cientista vai proferir uma conferência, às 10 horas, no auditório do Departamento de Microbiologia Imunologia da Faculdade de Medicina da Universidade de São Paulo, sobre o tema Estado atual da Pesquisa sobre a Etiologia do Câncer Humano.

**grande venda de roupas na Ducal**

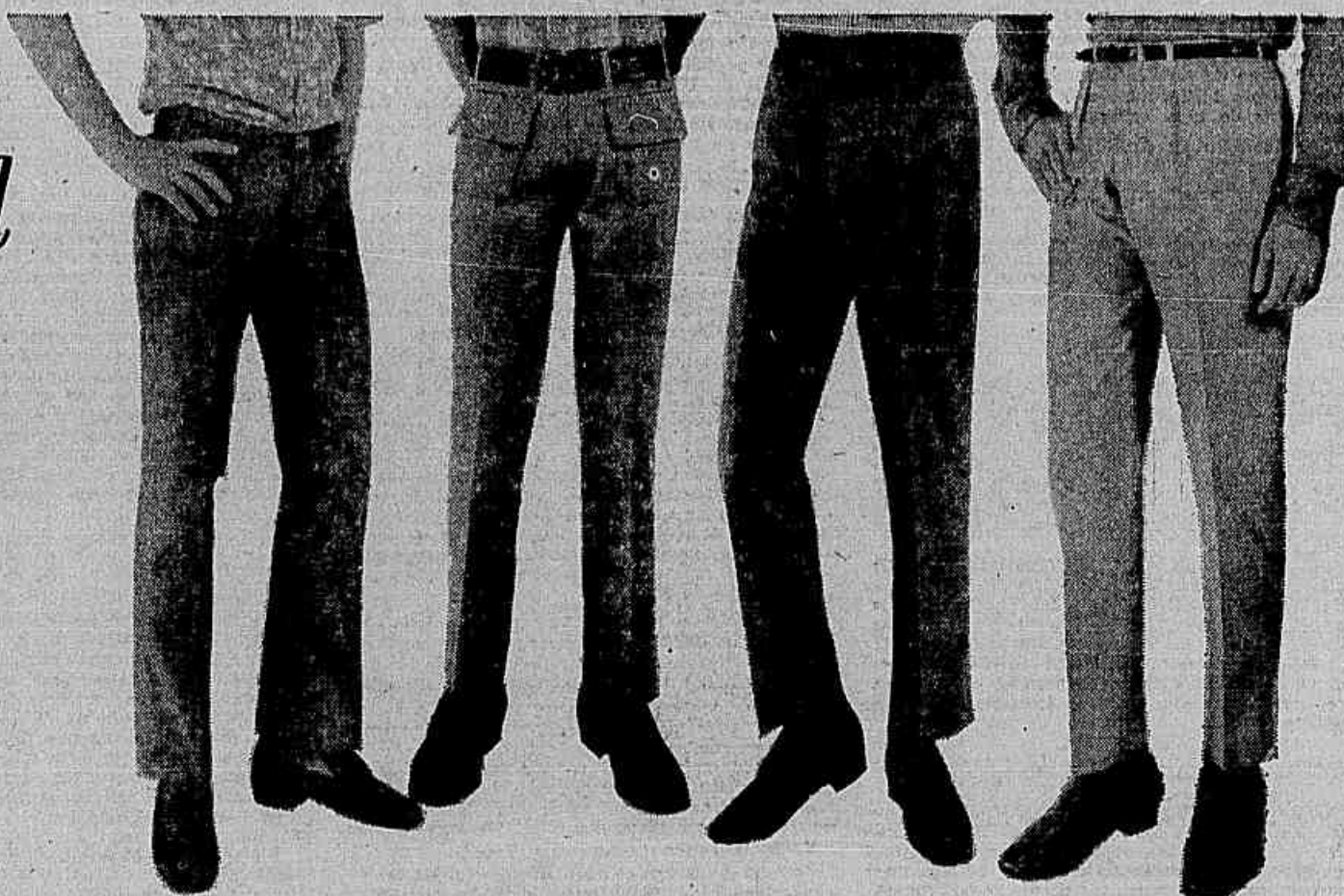

GALÇA ESPORTE DE SHANTUNG E LONITA NCr\$ 19,80  
 GALÇA ESPORTE DE LONITA P/RAPAZES NCr\$ 13,80  
 GALÇA ESPORTE DE TERGAL ALGODÃO NCr\$ 26,80  
 GALÇA ESPORTE DE NYCRON P/RAPAZES NCr\$ 23,80

**meses sem juros!**

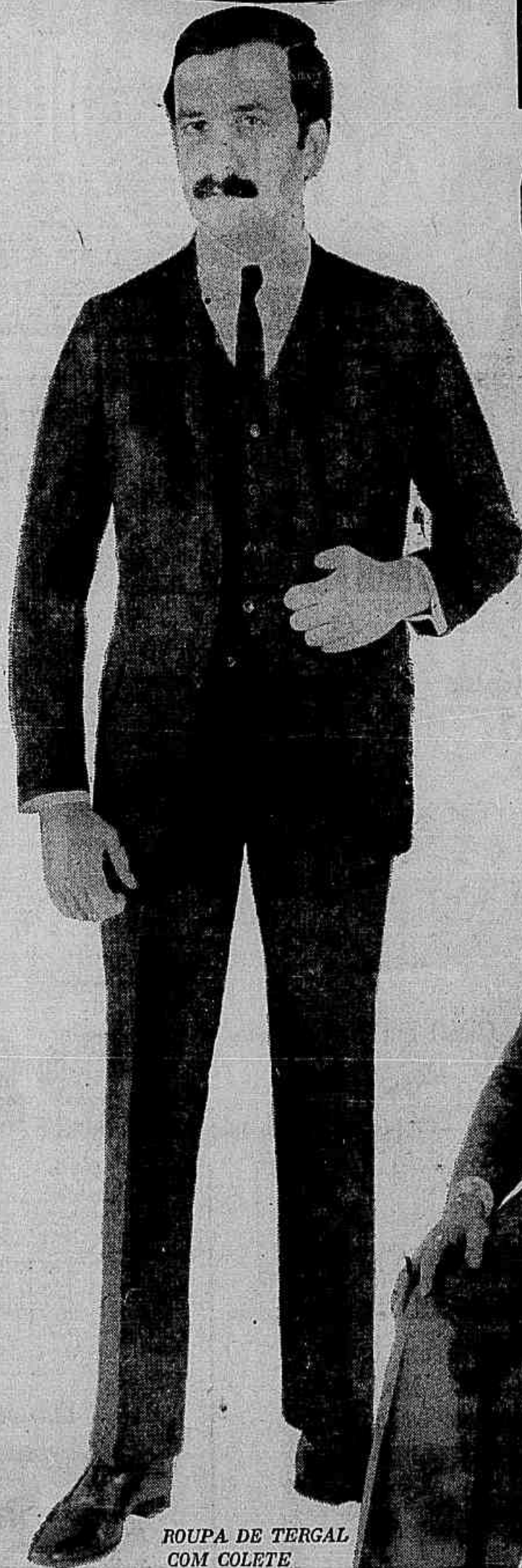

ROUPA DE TERGAL COM COLETE NCr\$ 123,00 em 6 meses sem juros



ROUPA DE NYCRON P/RAPAZES Linha Militar NCr\$ 78,00 em 6 meses sem juros  
 ROUPA DE TERGAL VERÃO NCr\$ 78,00 em 6 meses sem juros  
 ROUPA DE TERGAL FANTASIA NCr\$ 88,00 em 6 meses sem juros



ROUPA DE NYCRON NCr\$ 78,00 em 6 meses sem juros

Crédito Profissional basta trabalhar para comprar (mostrou sua Carteira Profissional abriu seu crédito na Ducal)



— JOVEM MODA JOVEM E' BARRA LIMPA! NOVOS MODELOS EM TODAS AS LOJAS



o primeiro nome em roupas

TIRADENTES — COPACABANA — MADUREIRA — QUITANDA — MÉIER — CASTELO — FLORIANO — SÃO FRANCISCO — TIJUCA — CAMPO GRANDE — PENHA RAMOS — FÁTIMA — NITERÓI — CAXIAS — NOVA IGUAÇU — SÃO JOÃO DE MERITI — PETRÓPOLIS — REZENDE — VOLTA REDONDA — FRIBURGO.



# Cura do câncer é sonho que agora pode se materializar

**Recife (Sucursal) —** Do isolamento e uso da L-Asparaginase às recentes experiências com as drogas 5622 e IA-37, as perspectivas de cura do câncer aumentam e animam os pesquisadores do Instituto de Antibióticos de Pernambuco. Eles lutam desde 1952 contra a moléstia e já isolaram mais de uma centena de substâncias.

O Instituto de Antibióticos da Universidade de Pernambuco, idêntico do Professor Gonçalves de Lima, tem hoje 20 pesquisadores e um médico, que buscam a droga ideal anticâncer. Sua primeira vitória foi com o tratamento clínico do carcino-sarcoma de Walker, através da L-Asparaginase, usada prioritariamente em Pernambuco.

## PESQUISAS

A primeira droga anticâncer pesquisada e isolada pelo Instituto de Antibióticos da UFP, que vem sendo utilizada em larga escala clinicamente, é a Actinomicina-D, principalmente nos casos de tumor de Wilms. O grande valor da substância — isolada de streptomycetes extraído de terra comum — é seu uso paralelo ao dos raios X no tratamento do câncer, potencializando seu efeito e diminuindo as consequências danosas de cada um. A Actinomicina-D foi isolada em 1962 pelo Instituto, sendo usada inclusive em Portugal e fornecida gratuitamente para quase todas as clínicas de câncer do Brasil, mediante requisição, assim como para qualquer portador da moléstia.

Anteriormente, o Professor Osvaldo Gonçalves de Lima havia feito experiências com outra droga, a Ussamicina (de uca, vocábulo tupi que significa caranguejo), isolada de streptomycetes, através do picrato, substância orgânica de caráter básico. A Ussamicina apresentou atividades antitumorais surpreendentes em carcino-sarcoma de Walker, utilizada em ratos Sprague Dawley, com uma inibição oscilando entre 81,2 e 88,16%.

Apesar de utilizada com relativo sucesso na fase clínica, ela apresentou uma toxicidade muito alta, e o Instituto tenta agora uma melhor purificação.

A Ussamicina é também estudada na Suíça, onde o Laboratório Ciba se interessou por sua fabricação.

Nas pesquisas realizadas pelo Instituto de Antibióticos da UFP são utilizados diversos aparelhos eletrônicos, inclusive o NMR Spectrometer, americano, adquirido em 1966, único no gênero existente no Brasil. O NMR Spectrometer é um aparelho prioritário para pesquisas químicas e é utilizado para elucidar estruturas das substâncias isoladas.

## L-ASPARAGINASE

A L-Asparaginase foi pesquisada, inicialmente, nos Estados Unidos, pelos professores Kild, Broome e Old, que comprovaram a atividade antitumoral do soro de coelhos, de onde é extraída. Com a sucesso das experiências feitas nos Estados Unidos, chegou-se à conclusão de que a atividade antitumoral dos séros variava conforme a espécie do animal, que determinava o seu teor de L-Asparaginase.

O professor Old e sua equipe determinaram o teor de L-Asparaginase em soro normal de várias espécies de roedores da América do Sul, encontrando na coia uma concentração de até 720 u/ml, cerca de quatro vezes maior que a do animal que lhe vinha mais abaixo, em grau de concentração da enzima.

No Recife, o professor Osvaldo Gonçalves de Lima e seus colaboradores apresentaram resultados da aplicação de L-Asparaginase, obtida de soro de coia, em que foi conseguida a inibição variável do crescimento tumoral entre 90 e 97%. Os ratos que serviram de cobaias foram inoculadas de carcino-sarcoma de Walker e tumor sólido de Ehrlich, não apresentando nenhuma anormalidade. Ao contrário, melhoraram de aspecto e de peso, da mesma maneira como havia sido determinado nas experiências norte-americanas.

Passando para o campo clínico, os médicos da Clínica de Câncer do Recife, liderados pelos cancerologistas Tavares de Barros e Clécio Santana, este último do Instituto de Antibióticos, utilizaram a L-Asparaginase num paciente com melano-

ma maligno, em que foram usados 120 171 unidades em 103 ml, com injeções variáveis de 3 420 unidades em 29 ml a 13 600 unidades em 20 ml, no total de 13 aplicações. Houve uma grande redução tumoral e as dores provocadas nas áreas de lesão diminuíram sensivelmente. O aspecto físico e clínico do paciente melhorou bastante, segundo testemunho dos médicos, exposto em trabalho publicado pelo Instituto.

Essa experiência foi feita em 1965 e repetida este ano, nos Estados Unidos, num portador de leucemia, com absoluto sucesso, mas a revista Time publicou, erroneamente, que aquela teria sido a primeira experiência realizada em ser humano com a enzima extraída de soro de coia. Para um tratamento completo de qualquer das formas de câncer em que se indique a L-Asparaginase, é preciso a utilização de soro de, no mínimo, 80 coitias. Essa é a grande dificuldade das experiências do Instituto, que dispõe de poucas unidades, e mesmo porque a criação do animal se torna difícil em laboratório pela extração do sangue, tornando-se fracos e com procriação reduzidíssima. O Instituto continua com as experiências da L-Asparaginase, onde residem grandes esperanças de futuro sucesso.

5622 E IA-37

Do mesmo tempo do relativo sucesso com as pesquisas da L-Asparaginase, o Instituto experimenta, agora, duas outras drogas, desta feita extraídas e isoladas de streptomycetes: a 5622 e a IA-37. Apesar de a primeira ainda estar em fase experimental, foi utilizada na Clínica de Câncer do Recife, pelo médico Tavares de Barros, num paciente portador de leucemia mielóide crônica, registrando a diminuição do número de leucócitos de seu sangue de 67 para oito mil — normal do ponto-de-vista hematológico.

Essa experiência foi anunciada pela imprensa como se fora cura da leucemia, mas tanto o médico Tavares de Barros como os pesquisadores do Instituto de Antibióticos insistem que se trata unicamente de uma remissão surpreendente, que

ainda persiste, mas sendo considerada em seu caráter experimental.

A 5622 — droga a que ainda não foi dado nome — é extraída através de meios normais de pesquisas, de streptomycetes, e suas experiências em laboratório apresentam uma inibição de 78% nos tumores dos ratos inoculados com carcino-sarcoma de Walker, com um índice de mortes calculado em 1,6 e uma inibição de 75% nos casos de sarcoma de Ioshida, com o mesmo índice de mortes.

## NOVOS HORIZONTES

No caso da experiência clínica, as perspectivas são magníficas, de vez que a remissão dos leucócitos no paciente nunca foi conseguida anteriormente com outra droga e sua persistência abre novos horizontes para a cura da moléstia.

A IA-37, também extraída de streptomycetes, está em fase de purificação, pois, apesar de apresentar uma inibição tumoral de até 99%, é altamente tóxica e não pode, por enquanto, ser utilizada em organismo humano. As experiências são realizadas em ratos, que se apresentam, após o tratamento, debilitados, além da percentagem de mortes, que não é muito animadora.

Esclarecem os pesquisadores do Instituto que, muitas vezes, as remissões ou inibições dos tumores nos animais se apresentam surpreendentes, mas que, no organismo humano, a mesma droga utilizada não apresenta resultados satisfatórios. Entre outros fatores, isto ocorre em virtude de o tempo de vida das cobaias inoculadas de câncer ser muito menor que o humano. As experiências são, por este motivo, muito rápidas.

Entretanto, quando se trata de drogas de baixo teor tóxico, as perspectivas de utilização no organismo humano são mais favoráveis, como no caso da droga 5622, cujo poder inibitório dos tumores pode ser considerado como um grande passo para a cura total.

## OUTRAS EXPERIÊNCIAS

Várias outras experiências têm sido feitas pelo Instituto. Centenas de substâncias foram utiliza-

das em cobaias, apresentando resultados favoráveis no início, mas desanimadores no fim. O pau-d'arco, por exemplo, utilizado em diversas formas (volátil, chá da casca, extrato hidroalcoólico etc.) apresentou bons resultados, mas as pesquisas ainda continuam, apesar de hoje não ser viável a sua utilização. O esporão de galo, quixaba, alho, janaguba, barbatimão, mata cabra foram das inúmeras substâncias já utilizadas e postas fora de cogitação pelos pesquisadores do Instituto de Antibióticos da UFP.

Ainda este ano, pretende o Instituto realizar experiências em sarcoma 180, em carcinoma de Ehrlich na forma asfítica e sólida, em cumundongos albinos e em melanoma de Cloumman, mantido na cepa DBA 32 e cujos experimentos são feitos na cepa de híbridos. Em todas essas experiências, depois que tiverem sido obtidos resultados satisfatórios, quanto à eficácia das substâncias antineoplásicas utilizadas, e comprovada sua tolerável toxicidade, serão enviadas à Clínica de Câncer do Recife, a fim de serem experimentadas na fase clínica, como ocorreu com a L-Asparaginase e os antibióticos Actinomicina-D e 5622.

## ESPERANÇA FINAL

Segundo os pesquisadores do Instituto de Antibióticos da UFP, ainda está distante a cura da moléstia, que se apresenta, nos organismos humanos, nas formas mais variáveis e em número ainda impreciso.

Entretanto, admitem que em qualquer dessas experiências possa residir o caminho para a cura definitiva, que poderá ser de todos os tipos da moléstia, ou de um tipo determinado. Diz o médico Clécio Santana que o mundo espera descobrir a patogenia do câncer, pois assim será encontrada a solução. E é, com o Instituto, esperam estar na trilha certa.

EM  
**CASSIO MUNIZ**

AGORA V. PAGA A  
ENTRADA COM

**CRUZEIRO AMIGO**

Nôvo TV **ABC**

A VOZ  
DE OURO

Cinescópio "Shell-Bond"... elimina reflexos externos!



Novo cinescópio com 59 cm e 114 graus, "ray-ban", sistema "Shell-Bond" (visão direta). Fidelidade absoluta de imagem, evitando reflexos externos. Indicador de canais luminoso. Controle automático de ganho, de alta eficiência. Controles e som frontais. Alimentação com 110 ou 220v, 50/60 Hz. Circuito de alta sensibilidade. Apresentação em móvel de mesa ou consolete (pés rosqueáveis), de fino acabamento, em caviúna, imbuído e marfim.

Em prestações iguais de

**47,21**

"ASSISTÊNCIA TÉCNICA AUTOMÁTICA DIRETA DA FÁBRICA"

ATENÇÃO! ISTO É MUITO IMPORTANTE!

- CASSIO MUNIZ ABRE SEU CRÉDITO NA HORA  
- E V. RECEBE A MERCADORIA IMEDIATAMENTE PELA "ENTREGA URGENTE"

CASSIO MUNIZ S. A. IMPORTAÇÃO E COMÉRCIO

**CIMO**  
ABC

CEM CRUZEIROS AMIGOS

MÓVEIS  
CIMO

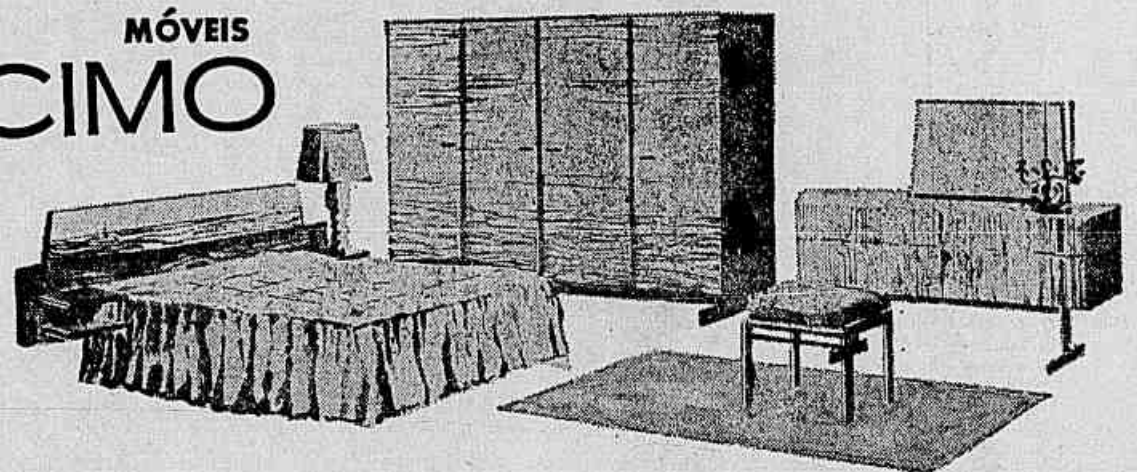

Dormitório CIMO em caviúna.

Mod. 6760 A

Em prestações iguais de

**28,71**

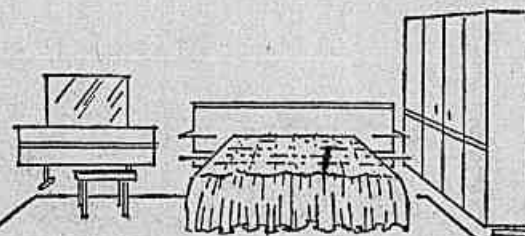

Dormitório CIMO em caviúna.

Mod. 6740

Em prestações iguais de

**47,85**

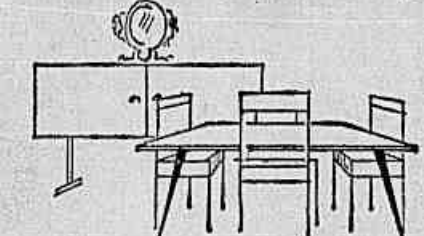

Sala de Jantar CIMO.

Mod. 7740

Em prestações iguais de

**31,90**

**CASSIO MUNIZ**

Centro: Rua Senador Dantas, 74 — esquina de Rua Evaristo da Veiga Copacabana: Av. Copacabana, 782-A — em frente ao Art-Palácio Méier: Rua Dias da Cruz, 255 — SHOPPING CENTER DO MÉIER Niterói: Rua Visc. de Itaboraí, 489 — atual Maestro Felício Toledo.



# Financiamento Decred direto ao consumidor!

**Ea  
Decred  
ainda  
lhe  
oferece:**

**Obrigações  
Reajustáveis do Tesouro**

As Obrigações Reajustáveis do Tesouro Nacional constituem um decisivo fator de progresso, suprindo o Tesouro Nacional com recursos indispensáveis ao Programa de Ação do Governo, que de outra forma teriam que ser buscados em emissões sucessivas. As Obrigações têm o seu valor corrigido cada 3 meses, conforme as oscilações da moeda, garantem um juro mínimo de 6% ao ano sobre o seu valor reajustado, têm liquidez imediata, podendo ser resgatadas em qualquer agência do Banco do Brasil, e possuem uma dupla garantia: do Tesouro Nacional e do Banco do Brasil. É um dos mais garantidos e seguros investimentos.

A DECRED já negociou milhares de Obrigações Reajustáveis do Tesouro Nacional, captando recursos não inflacionários para o Governo, recursos que representam um bom negócio para a Nação e um ótimo negócio para os clientes da DECRED.

**Debêntures da Ducal**

Pioneira no país no lançamento de debêntures a curto prazo, a DUCAL já colocou através da Decred quase dez milhões de cruzeiros novos em debêntures. Trata-se de um papel com todas as garantias, sendo emitido por Escritura Pública e garantido preferencialmente, na forma da lei, pelo ativo líquido da Ducal. Até agora já foram resgatados, na DECRED, e nas datas fixadas, mais de 9.750.000 cruzeiros novos, ou seja, quase dez bilhões de cruzeiros antigos. A debênture da DUCAL é atualmente o título que oferece a maior renda no menor prazo, e mais de 72.000 pessoas já compraram e resgataram suas debêntures da Ducal, na DECRED.

**Fundo Decred de Renda Mensal**

Com 2.780 participantes atualmente, o FUNDO DECRED DE RENDA MENSAL é mais um dos bons negócios que a DECRED oferece a seus Clientes, na linha de diversificação de suas operações, multiplicando riquezas, aumentando lucros. No último semestre por exemplo, a renumeração dos cotistas do Fundo Decred de Renda Mensal correspondeu a três por cento ao mês sobre o capital aplicado.

**Certificado de Ações**

Com o certificado de ações vendido pela DECRED, o contribuinte transforma 10% do montante de seu imposto de renda em capital ativo, integrando-se assim, no processo de multiplicação de riquezas que representa o progresso das maiores empresas do país. Também neste setor, a DECRED é uma das pioneiras no nosso mercado de capitais.



- 1** Você escolhe o carro "zero" que quer comprar: Willys ou VW, Simca ou DKW, FORD ou GM.
- 2** Você vai à Decred e solicita o financiamento necessário para pagar o carro à vista (e a Decred responde em 48 horas).
- 3** Aprovado o crédito, você vai ao revendedor, com o dinheiro na mão e fecha o negócio.
- 4** Já de posse do carro, você pagará à Decred, num prazo até 24 meses, a juros bancários - e nada mais!

**ou você prefere  
andar de ônibus?**



**DECRED S.A.**

MATRIZ: TRAVESSA DO OUVIDOR, 21-A - TELS.: 52-1771, 22-2198 OU 42-0570  
MADUREIRA: ESTRADA DO PORTELA, 29 - LOJA N  
COPACABANA: AV. N. S. COPACABANA, 462 - SOBRELLOJA



# Nova política nuclear do Governo anima os cientistas nacionais para novas conquistas

José Maria Mayrink  
Foto de Ronaldo Theobald

## NO RUMO DO ATOMO

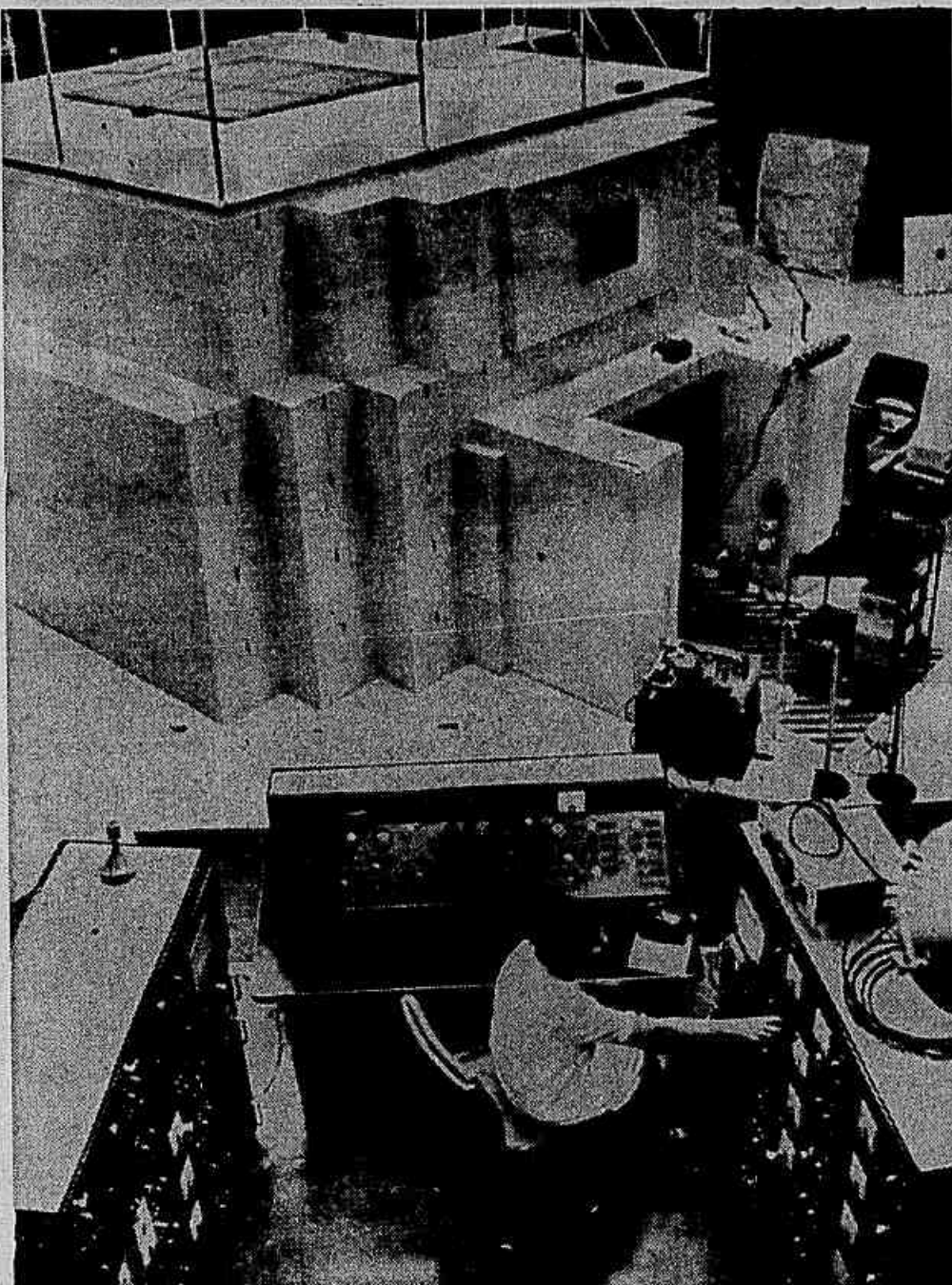

O Argonauta, reator atômico inteiramente construído no Brasil, está na Ilha do Governador.

Pela primeira vez no Brasil, depois de 20 anos de promessas demagógicas, os cientistas e engenheiros nucleares começam a encarar o futuro com a esperança de, afinal, realizar um programa nuclear graças à nova política do Governo, através da Comissão Nacional de Energia Nuclear.

Os cientistas brasileiros acham graça quando leem na imprensa que o Brasil já pode fabricar a sua bomba atômica, porque eles não se iludem com a realidade que têm diante dos olhos: pessoal técnico insuficiente e mal remunerado, três reatores de pesquisas mantidos por força de vontade e nebulosas reservas de minerais radioativos ainda inexplorados.

### BOM COMEÇO

Ainda durante a Segunda Guerra, quando o Centro Brasileiro de Pesquisas Físicas pertencia ao Ministério da Agricultura, já se começava a pensar em energia nuclear no Brasil. Com a construção, em 1942, do primeiro reator que se fez no mundo, em Chicago, seguiram para estágios nos Estados Unidos os primeiros físicos e engenheiros brasileiros.

Na década de 50, deu-se um grande passo no Brasil, com o início da construção de dois reatores de pesquisas, o do Instituto de Energia Atômica de São Paulo, inaugurado em 1958, e o do Instituto de Pesquisas Radioativas de Belo Horizonte, em operação desde 1961. O terceiro reator brasileiro, de fabricação nacional, é o Argonauta, inaugurado em 1965, no Instituto de Energia Nuclear, na Ilha do Governador.

Esses reatores é que possibilitam ao Brasil o treinamento de seu pessoal especializado e pesquisas com materiais radioativos, através de um programa de bolsas concedidas pela CNEN.

O Instituto de Energia Atômica de São Paulo produz radiossótopos utilizados, sobretudo, na medicina. Sua Divisão de Engenharia Química está montando duas usinas-piloto para produção em escala semi-industrial de urânio nuclearmente puro. A Divisão de Metalurgia confeccionou, pela primeira vez no Brasil, elementos combustíveis para o reator Argonauta e protótipos de elementos combustíveis para um reator franco-germânico.

Em Belo Horizonte, o reator Triga produz e aplica radiossótopos em diversos ramos e análises de minérios. Há vários anos, o Instituto de Pesquisas Radioativas está tentando estimular a indústria e os órgãos de Governo a aumentarem o emprego de técnicas nucleares, tais como a medida de vazão em rios e instalações hidráulicas (CEMIG), medida de unidade e densidade do solo (SUDENE) e conservação de altos fornos (Belgo Mineira). Segundo o CNEN, surgem os primeiros frutos desse esforço conjugado.

O Instituto de Energia Nuclear, no Rio, tem como principal objetivo formar pessoal para a pesquisa e a ciência. Seu Diretor, Professor Mário Amoroso, informou esta semana que, além disso, está estudando com a Universidade Rural do Rio de Janeiro a utilização de radiossótopos na agricultura. A Escola de Agronomia Luís de Queiroz, de Piracicaba, já está empregando a energia nuclear na pesquisa agrônoma e na conservação de alimentos.

### FALTA O PESSOAL

A vantagem da energia nuclear sobre outras indústrias no Brasil — disse o Chefe da Divisão de Reatores do IEN, engenheiro Luís Osório Aguilha — é que começamos do nada. O que temos hoje em operação é fruto do esforço de uma pequena equipe que formou a CNEN e dos que vieram depois. Mas estamos apenas começando, e resta muito a fazer.

O Instituto de Energia Nuclear tem atualmente 36 pesquisadores e na Divisão de Reatores trabalham apenas seis. O Professor Mário Amoroso disse que, no próximo ano, precisará de pelo menos 80 pesquisadores. Os outros dois Institutos, em São Paulo e Belo Horizonte, têm equipes maiores, que, no entanto, são ainda insuficientes e já foram mais numerosas. Seus cursos formam bom número de técnicos, mas não se consegue conservá-los no trabalho de pesquisas: atraídos pelos altos salários, passam às indústrias particulares ou vão para o exterior.

O maior salário pago, atualmente, no Instituto de Energia Nuclear a um pesquisador não chega a R\$ 1.200,00 (um milhão e 200 mil cruzeiros antigos). Mais do que isso ganha um simples técnico eletrônico que está montando, no próprio IEN, um computador.

Os funcionários, engenheiros e cientistas da CNEN são contratados segundo as leis trabalhistas, mas estavam sujeitos às mesmas limitações de aumentos para os funcionários públicos. Há cerca de um mês foi sancionada uma lei que permitirá a reestruturação da CNEN, como empresa estatal. Seu Presidente, Professor Uriel Ribeiro, acaba de anunciar a solução do problema salarial, afirmando que os técnicos de nível médio e superior terão remunerações compatíveis.

A nova política da CNEN será não só manter o pessoal integrado em seus quadros, mas também reparar com a garantia de salários compensadores os cientistas brasileiros que se encontram fora, principalmente na França e nos Estados Unidos. Dentre os 300 físicos brasileiros que emigraram, calcula-se em 50 o número aproximado dos que se dedicam ao campo nuclear.

### RESERVAS EM INCÓGNITA

Apesar das frequentes notícias sobre jazidas de minerais atômicos, pouco se sabe com certeza do total das reservas brasileiras. A CNEN vem realizando pesquisas, em três setores mais importantes, em busca do urânio: em Poços de Caldas, Araxá e na bacia Maranhão-Platô.

Em Poços de Caldas, a CNEN reiniciou os trabalhos de pesquisas do calcáscito, minério de badeleita e zircão, no qual o urânio se apresenta como acessório. Este minério foi estudado no passado e iniciou-se a construção de uma usina para seu processamento, abandonada em seguida. A CNEN comprou as 22 mil toneladas de calcáscito depositadas no pátio da usina inacabada. Da viabilidade econômica

do processo dependerá a conclusão ou não da usina.

No Morro de Santo Agostinho, região de Poços de Caldas, os geólogos encontraram urânio: existem 200 toneladas cubadas e mil estimadas. Os técnicos estão pesquisando, agora, o aproveitamento do minério, para verificar se é aproveitável a exploração.

O Instituto de Pesquisas Radioativas de Belo Horizonte está fazendo prospeções de urânio em Araxá, onde já existem 800 metros de perfuração, 830 metros de galerias e 800 metros de poços. Os resultados são promissores, já tendo sido constatada a existência de mais de mil toneladas de urânio.

A maior esperança da CNEN está, entretanto, na bacia sedimentar Maranhão-Platô. De todo o urânio extraído no mundo, 95 por cento são retirados de bacias sedimentares, e é nessas locais que se pode encontrar o urânio em grandes quantidades.

Enquanto nas chaminés alcalinas (como Poços de Caldas e Araxá), se pode encontrar de mil a três mil toneladas de urânio numa jazida, numa bacia sedimentar, esses números sobem para 20 mil ou até mesmo 30 mil toneladas.

Três equipes da CNEN, com base em Fortaleza, fazem pesquisas na bacia Maranhão-Platô, e são considerados animadores os resultados das prospeções aéreas já realizadas. Um instrumento a bordo do avião ou helicóptero denominado cintilômetro registra a radiação, indicando onde há perspectiva de encontrar urânio.

Os engenheiros nucleares concordam que o aproveitamento em larga escala das reservas de tório brasileiro só será possível no futuro, uma vez que o Brasil não dispõe de usinas para sua purificação.

A mesma coisa disse, em entrevista coletiva no Rio, o Presidente da Comissão de Energia Atômica dos Estados Unidos, Sr. Glenn T. Seaborg, que acha necessário o Brasil começar pela utilização do urânio enriquecido importado.

A CNEN já vem, entretanto, extraindo tório das areias monaziticas, nas suas usinas de Buena, em Barra de Itaipocoma, E. do Rio, e de Cumuruxatiba, na Bahia. Há pouco mais de dois meses fez um contrato para exploração das jazidas que possui em Guarapari, no Espírito Santo.

A areia é processada em São Paulo, extraindo-se o tório, urânio, sais e hidróxidos de terras raras, além de fosfato tri-sódico como subproduto. A CNEN está aparelhando suas instalações para processamento de 250 toneladas anuais e oxidação do tório nuclearmente puro.

O Instituto de Energia Nuclear estudará a purificação nuclear nas duas usinas-piloto em montagem. Obtido o tório nuclearmente puro, a Divisão de Metalurgia poderá fabricar elementos combustíveis experimentais, tendo em vista os estudos sobre a fabricação de reatores a tório.

### USINAS NUCLEARES

Em junho de 1961, o Professor Marcelo Damy, então Presidente da CNEN, publicou um estudo sobre usina atômico-elétrica para a Região Centro-Sul, concluindo que o local escolhido para sua construção deveria ser o Rio de Janeiro.

Outros estudos vieram depois e, em julho de 1965, dois engenheiros da CNEN apresentaram um trabalho sobre o assunto, pedindo que o Governo se definisse sobre a localização da usina e o tipo de combustível a ser utilizado.

Os técnicos e a indústria brasileira estariam capacitados a construir usinas nucleares? O engenheiro Luís Osório Aguilha responde que não, embora admita que a indústria e os técnicos nacionais possam dar uma contribuição razoável na implantação de centrais nucleares, como na construção dos núcleos de concreto protegido e na fabricação de aparelhos de computação e controle.

O Brasil terá de importar a know-how, os reatores propriamente ditos e o combustível, que é o urânio purificado. A opção, no caso do combustível, seria recorrer, como a França e a Inglaterra, à construção de pequenas estações para purificação do urânio natural, moderado a gás grafito.

Esse segundo processo é muito mais dispendioso e demorado, mas daria acesso mais fácil às grandes reservas do Canadá, Congo, África do Sul e Moçambique. O urânio 235 (enriquecido) teria de ser comprado dos Estados Unidos ou da União Soviética.

Os engenheiros nucleares da CNEN não comentam os aspectos políticos em que se debate hoje o aproveitamento da energia nuclear, mas acham que, dificilmente, o Brasil poderá abrir mão do uso da energia atômica para a paz.

Podemos conseguir o know-how, a assistência técnica e o fornecimento de materiais radioativos — dizem eles — mas é fora de dúvida que nenhuma potência nos ensinará o pulo do gato nessa matéria. Se não quisermos estagnar, é necessário intensificar as nossas pesquisas e caminhar sobre os próprios pés.

### A BOMBA ESTÁ LONGE

Foi depois de uma declaração mal interpretada do então Presidente da CNEN, engenheiro Cláudio do Prado, por ocasião da primeira explosão nuclear chinesa, que se conceitou a explorar a possibilidade de o Brasil fabricar, brevemente, a sua bomba atômica.

Os cientistas nucleares acham graça na afirmação dessa possibilidade, porque na sua opinião muita coisa se teria de conseguir ainda, mesmo que se fizesse um esforço bélico, porque a fabricação da bomba brasileira dependeria de urânio e plutônio, que o Brasil não conseguiria comprar. Embora a indústria brasileira já tenha podido fabricar o reator de pesquisas Argonauta, não teria condições de construir um reator de potência, que é mais complicado, maior e mais caro.

Segundo o Brigadeiro Rafael Leocádio dos Santos, Assessor de Relações Internacionais da CNEN, "é simples exploração política a notícia de que o Brasil faria a bomba, porque a Argentina também está fabricando a sua". A Argentina só possui, como o Brasil, reatores de pesquisas, e só agora instalará um de potência, para produção de energia elétrica.

## SURSAN instala no Rio 74 mil metros de galerias pluviais e sanitárias

O Departamento de Saneamento da SURSAN informou ontem que está assentando e construindo perto de 74 mil metros de galerias pluviais e sanitárias no Rio, a maior parte das quais na Zona Norte, no valor de R\$ 15 milhões (dezesseis bilhões de cruzeiros antigos).

A maior parte das obras da Zona Norte foram executadas nas bacias dos Rios Timbé, Farias e Irajá e na Ilha do Governador. Na Zona Sul foram construídos 4.128 metros. Mais 409 metros estão contratados. Já foram fechadas concorrências para 3.500 metros.

### OBRAS

Na bacia dos Rios Timbé e Faria, que abrangem diversos bairros da Zona Norte, estão sendo construídos e assentados 18.787 metros de galerias de águas pluviais e coletores sanitários. Na bacia do Rio Irajá, também responsável pela captação de pequenos cursos de água de grande área dos subúrbios cariocas, o DES está executando obras de galerias e coletores que montam a 34.358 metros. Na Ilha do Governador 2.660 metros foram construídos e assentados, fora a canalização de diversas valas nas proximidades da Estação Elevatória E-2, no Zumbi, da Elevatória da Bica e a conclusão da primeira etapa da Estação de Tratamento. Além de inúmeros serviços de conservação e levantamentos cadastrais de diversos locais, citam-se o fornecimento e montagem do equipamento da Elevatória de Guaratiba.

### OUTRAS

Acusou ainda o balanço feito nas obras do DES que, além dos melhoramentos das redes pluviais e sanitárias da Cidade, o órgão está fazendo a construção, na Ilha do Governador, da Elevatória E-3 na Avenida Farnamapui, da Elevatória E-2, no Zumbi, da Elevatória da Bica e a conclusão da primeira etapa da Estação de Tratamento. Além de inúmeros serviços de conservação e levantamentos cadastrais de diversos locais, citam-se o fornecimento e montagem do equipamento da Elevatória de Guaratiba.

Na Zona Sul, para atender à conclusão do sistema pluvial e sanitário da área, o DES está executando diversas obras de construção civil para a remoção e ampliação da Estação Elevatória de Botafogo. Também está efetuando instalação eletromecânica desta Elevatória e instalando duas gigantes comportas na Caixa de Junção na praia, para complementação do complexo de Botafogo. Aporta ainda o levantamento a construção de travessias subterrâneas na Rua do Catete.

### CONTRATADAS

Entre as obras contratadas, que entrarão logo em fase de construção, encontram-se 3.045 metros de galerias pluviais e

## B. Horizonte terá 140 mil carros em 70

Belo Horizonte (Sucursal) — A Cidade de Belo Horizonte estará em 1970 com 140 mil automóveis, se continuar o ritmo de compra de carros pelos mineiros, que vai a mais de mil por mês, segundo estatísticas divulgadas ontem. Belo Horizonte tem atualmente 60 mil automóveis para uma população de mais de um milhão de habitantes, ou seja, um para cada 11 pessoas.

Dizem ainda as estatísticas que em cada 200 carros, 70 são Volkswagen, seguindo-se os da Willys Rural, Aero Willys, Gordini e Dauphine. No mesmo número de 200 automóveis, 165 são nacionais e 35 estrangeiros.

## Recife verá um século de bigodes

Recife (Sucursal) — Uma exposição fotográfica de 150 bigodes usados nos últimos 100 anos será aberta esta semana pelo Museu do Apicar, na Capital pernambucana.

Entre os bigodes ilustres a serem mostrados destacam-se os do Imperador Francisco José da Áustria, do Rei Vitorio Emanuele da Itália, Adolf Hitler, Salvador Dalí e numerosos outros, nacionais.

## AGENCIA DO JORNAL DO BRASIL de CAXIAS

PARA ANÚNCIOS CLASSIFICADOS E ASSINATURAS  
SUA JOSE DE ALVARECA, 279 LOJA  
DAS 8:30 AS 17:30 HORAS  
SABADOS: DAS 8 AS 11 HORAS.

## Esta pequena peça (obturador patenteado)

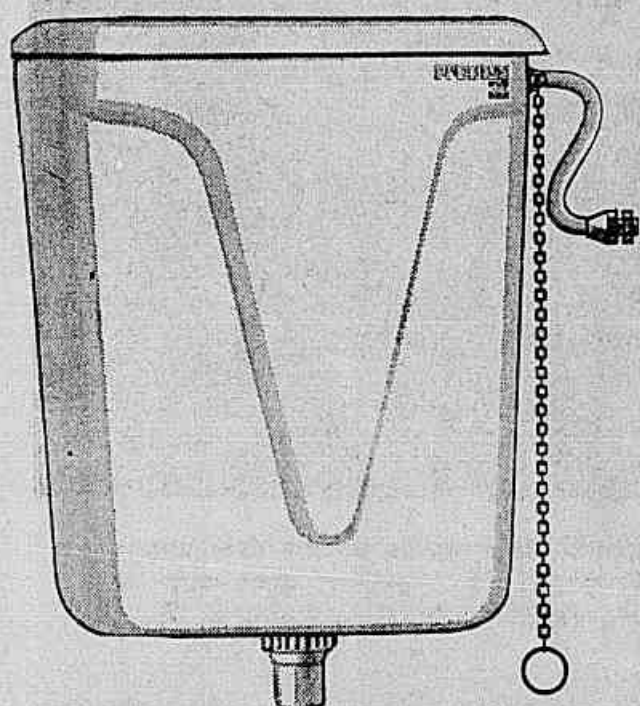

## é o segredo do perfeito funcionamento da mais simples e engenhosa caixa de descarga

- Garantia por 1 ano e assistência técnica permanente
- Legítimo cimento-amianto
- Acessórios de alumínio, nylon, plástico alto impacto etc.
- E vendida completa, pronta para funcionar

## NOVA Pesquisa (ANTIGA BF)



A venda nos Revendedores Autorizados Brasilit

Se o seu caso é de uma caixa mais popular, lembre-se:

## exacta é a caixa que lhe serve

COM AS MESMAS CARACTERÍSTICAS DE GARANTIA E FUNCIONAMENTO

DIARIAMENTE \* SEM ESCALAS \* NOVO SERVIÇO

# RIO PÔRTO ALEGRE

# pelo ELECTRA II

\* 4 PODEROSAS TURBINAS \* NO RIO POUÇA E DECOLA NO S. DUMONT \* SERVIÇO DE BORDO DE PADRÃO INTERNACIONAL

Saídas do Aerop. Santos-Dumont às 08:30 hs.  
Chegadas a Pôrto Alegre às 10:35 hs.



VARIG





# Inoperância proposital entrava combate a contrabandistas

A principal causa da ineficiência do combate ao contrabando no País é, segundo denúncias de vários agentes fiscais aduaneiros no Rio, a inoperância do Serviço Nacional de Fiscalização das Rendas Aduaneiras — SENAFRA — que "assim é mantido propositalmente pelo seu chefe, Sr. Emiliano Cavalcanti Sidrim".

Afirmam que as humilhações e vexames porque passam os cidadãos que chegam de viagem ao exterior ou turistas nas Alfândegas e aeroportos, é manobra para despistar a atenção da opinião pública, criando uma falsa imagem de rigorismo na fiscalização ao contrabando, porque o contrabando pesado, que lesa o País de forma profunda, é o exercido fora da faixa do cais e nas adjacências dos aeroportos.

Explicam que no País há 1.958 agentes aduaneiros que deviam atuar no SENAFRA, mas que no entanto conta para a sua tarefa com apenas 50 agentes distribuídos entre o Rio e São Paulo, sendo que os restantes 1.908 fiscalizam somente o contrabando irrisório da beira do cais e adjacências, explicando que o Sr. Cavalcanti Sidrim "não deseja dinamizar o SENAFRA por conveniências pessoais".

Antes da promulgação da Lei n.º 4.503/64, as repartições aduaneiras e os agentes fiscais eram regidos por uma legislação obsoleta, ainda do século passado, com dispositivos que vinham do tempo do Brasil-Colônia. Pelo Artigo 19 da citada lei, foi criado o SENAFRA com jurisdição em todos os pontos do País e não somente na beira do cais. Desta maneira, foi corrigida a limitação imposta aos agentes fiscais aduaneiros, que pela antiga legislação não podiam fiscalizar o contrabando além das adjacências do cais.

Foi então o Departamento das Rendas Aduaneiras equipado para combater o contrabando em todo o País, através do controle de estoque das firmas, exame das escritas e outros documentos, conforme prescreve aquela lei e a sua regulamentação.

A queixa que faz a maioria dos agentes fiscais aduaneiros é de que, apesar de contar com uma infra-estrutura apta para atuar no combate ao contrabando, no território nacional, o chefe do SENAFRA designou apenas 12 agentes fiscais de sua estrita confiança para o trabalho de fiscalização do contrabando na Guanabara. Em São Paulo, atuam cerca de 35, enquanto no resto do País não há sequer um.

## SENDA DO CONTRABANDO

Em relatório apresentado ao JORNAL DO BRASIL, o qual contém todas as denúncias formuladas contra o Sr. Manuel Olímpio Carneiro e Emiliano Cavalcanti Sidrim, os agentes fiscais aduaneiros afirmam que "qualquer raciocínio sadio leva à conclusão de que os agentes fiscais aduaneiros só tinham motivos para desejarem a implantação efetiva do novo órgão aduaneiro, o SENAFRA, que veio resgatar estes funcionários no conceito público, conferindo-lhes nova dimensão fiscal, sobretudo pelo indiscutível aumento da arrecadação que o SENAFRA deve promover".

— Estranhamente — revelam — o chefe nacional deste serviço é um agente fiscal aduaneiro que sempre lutou contra a criação do órgão. Talvez, por isto mesmo, foi designado seu chefe, e lá permanece desde sua instalação simbólica, há quase dois anos. Assim, apesar de a lei dizer que o SENAFRA é de âmbito

nacional e a Portaria GB-180, de 8 de junho de 1966, do Ministério da Fazenda, que o regulamentou, determinar que o serviço deve funcionar imediatamente, sem sofrer solução de continuidade, até hoje este órgão simplesmente não existe em 99% do País. As desculpas e pretextos apresentados chegam a ser jocosos. Seu chefe nacional explica a inoperância do SENAFRA, dizendo que faltam salas, mesas e cadeiras para o funcionamento do serviço, que é externo por excelência.

## A LIGAÇÃO PERIGOSA

Afirmam que apesar das declarações do Sr. Cavalcanti Sidrim para justificar a falta de ação do órgão, uma verba de NCr\$ 90 mil (noventa milhões de cruzeiros antigos) foi destinada pelo Ministério da Fazenda para aquele fim. Dizem também que não é preciso ser técnico em administração pública para constatar que a atividade do SENAFRA é eminentemente externa e que seus agentes fiscalizadores atuarão diretamente no comércio e na indústria, necessitando para isto de um bloco de papel timbrado, a fim de darem grande contribuição ao erário público, já que "é óbvia sua motivação para esse trabalho".

## PROVIDÊNCIAS

Apontam ainda que "da confortável sede da SENAFRA, situada no 4.º andar do Ministério da Fazenda, seu chefe pode e deve acionar um dispositivo de fiscalização de âmbito nacional, como lhe ordena a lei, para que o escândalo do contrabando não continue debilitando a renda nacional, para que os contribuintes honestos não sofram a concorrência desleal dos contrabandistas, para que se acabe de vez com a ação dos camelôs, e o Ministério da Fazenda faça jus à privatividade de fiscalização tributária que ainda detém".

Lembram ainda que o País possui mais de três mil municípios, fora as Capitais; mais de 14 mil quilômetros de fronteiras; e tem cerca de 560 mil firmas registradas, além dos depósitos clandestinos.

— Adotando-se a média ultramodesta de 50 fiscais para cada Capital, e um fiscal para cada oito municípios — dizem — ter-se-á que um mínimo absoluto de 1.750 agentes fiscais aduaneiros devem ter exercício efetivo no SENAFRA.

## A LEGISLAÇÃO

Segundo a Portaria GB-180, de 8 de junho de 1966, do então Ministro da Fazenda, Sr. Otávio Gouveia de Bulhões, "a fiscalização de mercadorias estrangeiras de que trata o Artigo 19 da Lei número 4.503, de 30 de novembro de 1964, será exercida pelo Serviço Nacional de Fiscalização de Rendas Aduaneiras — SENAFRA — integrado exclusivamente por agentes fiscais do Imposto Aduaneiro, sob a direção e supervisão do Diretor das Rendas Aduaneiras, ao qual será direta e imediatamente subordinado".

No item IV dispõe que "a ação fiscalizadora do SENAFRA será exercida sobre todas as mercadorias estrangeiras em circulação no território nacional, expostas à venda ou em depósitos particulares, objetivando apurar a observância dos preceitos da legislação aduaneira.

A fiscalização nos estabelecimentos industriais e comerciais, segundo ainda a Portaria, compreende: exame de todos os documentos e livros relativos às mercadorias diretamente importadas ou por outra forma adquiridas, com vistas à le-

gitimidade de sua entrada no País, confrontando-os, quando for o caso, com os constantes dos arquivos das repartições aduaneiras; verificação dos estoques e das vendas realizadas, com as aquisições efetuadas, seja através de importação direta ou mediante arrematação em leilão fiscal, ou ainda, em virtude de compra em estabelecimento comercial, com vistas a apurar a regularidade da importação das mercadorias existentes ou já vendidas a terceiros. No item XV, a Portaria declara que "o Diretor das Rendas Aduaneiras cuidará de que os trabalhos a que se refere estas instruções sejam imediatamente iniciados e não sofram solução de continuidade".

## COMO ATUA

Apesar das disposições legais e de contar com os elementos indispensáveis para exercer uma fiscalização efetiva, contam os autores da denúncia que os únicos 12 agentes fiscais do SENAFRA que atuam na Guanabara, sob estrita confiança do Sr. Cavalcanti Sidrim, trabalham somente através de denúncia, formulada no SENAFRA, sem exame dos livros contábeis das firmas e sem a verificação do estoque.

— Quando estas fiscalizações são feitas, o que ocorre raramente, os 12 agentes fiscais, não abrem o termo de fiscalização no Livro de Controle de Estoque. Para se ter uma idéia desta ação fiscal, ineficiente e inescrupulosa, estes 12 fiscais, de janeiro a julho deste ano, apreenderam NCr\$ 800 mil (quinhentos milhões de cruzeiros antigos), o que dá para avaliar o montante das mercadorias que são contrabandeadas e o valor desse contrabando que não é apreendido e que seria muitas vezes multiplicado se o SENAFRA atuasse honesta e eficientemente, com maior número de fiscais.

— Recentes estudos feitos por um diplomata brasileiro na chefia do SEPRO revelam que não precisaríamos de qualquer empréstimo do exterior, se arrecaitássemos as rendas evadidas através do contrabando.

## PALIATIVO

Contam ainda os autores da denúncia que para acobertar a inação do SENAFRA, o Sr. Cavalcanti Sidrim "está apelando para a fiscalização ostensiva e vetatória nas alfândegas e aeroportos".

Dizem que as humilhações e vexames por que passam os cidadãos que chegam de viagem ao exterior ou pacatos turistas em visita ao Rio "é manobra para despistar a atenção da opinião pública, a fim de criar-se uma falsa imagem de rigorismo na fiscalização ao contrabando, porque o verdadeiro contrabando que lesa o País de forma profunda é o exercido fora da faixa do cais e adjacências dos aeroportos, o que deveria ser controlado pelo SENAFRA".

Revelam ainda que a Lei n.º 37, de 18 de novembro de 1966, estabeleceu que a jurisdição dos serviços aduaneiros se estende por todo o território aduaneiro e abrange: zona primária — compreendendo as faixas internas de portos e aeroportos, recintos alfandegados e locais habilitados nas fronteiras terrestres, bem como outras áreas nos quais se efetuam operações de carga e descarga de mercadoria ou embarque e desembarque de passageiros, procedentes do exterior ou a ele destinados; zona secundária — compreendendo a parte restante do território nacional, nela incluídas as águas territoriais e o espaço aéreo correspondente.

## Exército entra com PMs na guerra ao contrabando

A Inspeção-Geral das Forças Armadas informou ontem que as PMs, trabalhando agora em estreita conexão com o Exército, vão participar mais intensamente na repressão ao contrabando, dentro do quadro operacional que foi determinado pelas Regiões Militares nos Estados.

A decisão do Ministro do Exército, General Lira Tavares, tornando ostensiva a portaria reservada de 25 de maio de 1961, do então Ministro Odilo Denys, que determinou a participação do Exército na repressão ao contrabando, causou excelente repercussão nas áreas militares, que acham oportuna a decisão ministerial.

## VIGILÂNCIA

Aplaudindo a decisão do Ministro Lira Tavares, militares

do Exército explicaram que a vigilância será intensa não só nos aeroportos internacionais, como nas fronteiras onde o contrabando é bem conhecido. A atuação das forças de terra se fará presente, sempre que solicitada por autoridades aduaneiras, fiscais ou policiais competentes, quando for necessário o apoio da força.

O Exército jamais poderia executar um trabalho dessa natureza sem a estreita colaboração das autoridades especializadas, que conhecem as diversas modalidades e táticas usadas pelos contrabandistas, com o objetivo de burlar a lei — afirmam os militares.

## Periquito vence 400 em São Paulo

São Paulo (Sucursal) — Um periquito asa canela verde claro foi escolhido ontem pelo ornitólogo Nelson Machado Kawali, considerado uma das maiores autoridades do mundo no assunto, campeão da Exposição Anual da Associação Paulista de Periquitos Austrálicos. O vencedor concorreu com 400 pássaros.

Na exposição, inaugurada às 15 horas de ontem no Parque da Água Branca, estão, além dos periquitos, que podem ser comprados a preços que vão de NCr\$ 5,00 (cinco mil cruzeiros antigos) a NCr\$ 100,00 (cem mil cruzeiros antigos), 500 coelhos, na V Exposição de Coelhos.

## Soviéticos expõem em São Paulo

São Paulo (Sucursal) — Pela primeira vez, a arte infantil da União Soviética é mostrada em São Paulo, através de desenhos, squarrels, xilografuras e ganchos feitos por crianças soviéticas e expostas na Biblioteca Municipal.

Os trabalhos, num total de 233, fazem parte da exposição do desenho infantil e do livro técnico e científico soviéticos, organizada pela Seção Cultural da Embaixada da URSS no Brasil. Em edições inglesa, espanhola e francesa, 1350 livros estão também expostos.

# O POVO SABE O QUE QUER



Apesar da natural dificuldade no atendimento de tanta gente, o povo fica, porque sabe que vale a pena esperar um pouco em pé para comprar como quer. O flagrante acima, tomado na Rua Uruguaiana, repete-se em tôdas as lojas da organização Brastel.

# DEMAG

## Equipador da Indústria

Um dos maiores fabricantes de máquinas, contando com décadas de experiência no ramo da construção e montagem de máquinas e laminações, agora passa a produzir no Brasil. Máquinas DEMAG serão parcialmente produzidas pela Voith S.A.

Um acordo entre DEMAG e Voith S.A. — a partir de agora firmado per-

manente — dá forma concreta e definitiva das relações da DEMAG com os tradicionais clientes brasileiros. DEMAG apresenta-se para fornecer todo o equipamento necessário, como também, instalações completas e "turn key" de máquinas e acessórios completos. Altos torques.

Instalações de alta produtividade com

Equipamento de manutenção de máquinas a granel com instalações transportadoras. Cargas pesadas, instalações de transporte.

Nestas áreas, de obras de produção, o Brasil não dispunha de mais divisões. Esta nova divisão dispõe de recursos humanos e técnicos.

DEMAG do Brasil Indústria e Comércio de Máquinas Ltda.

Praça Padre Manoel da Nóbrega, 21 — 6.º and., conj. 62 tel. 32-7897 e 37-6696.

telegr: demagbras Caixa Postal 6.109 São Paulo

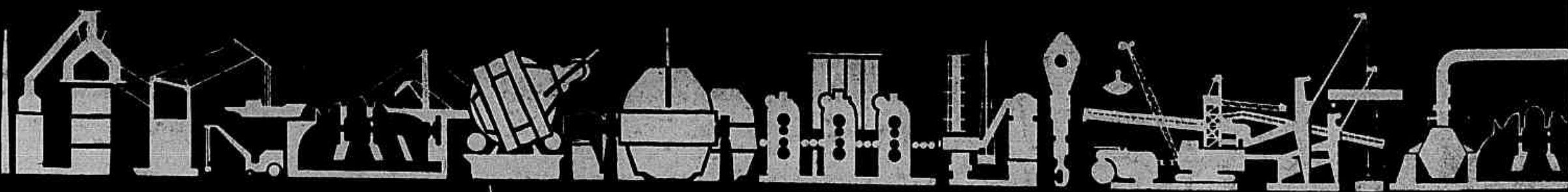



# Light suspende a energia elétrica de 5 bairros por 5 dias, entre 8 e 15 horas

A Rio Light interromperá, entre os dias 10 e 14 deste mês, o fornecimento de energia elétrica aos bairros do Flamengo, Catete, Glória, Laranjeiras e parte de Botafogo, no período das 8 às 15 horas.

A concessionária esclarece que a interrupção no fornecimento de energia àqueles bairros será motivada pela realização de uma série de obras na sua Estação Flamengo, a fim de atender à ligação de novos consumidores.

### CORTES

Será interrompido o fornecimento de energia aos seguintes logradouros daqueles bairros:

Dia 10, segunda-feira — Ruas Machado de Assis; Dois de Dezembro, entre os ns. 22 (inclusive) e 34 (inclusive); Almirante Tamandaré, entre a Praia do Flamengo e o prédio nº 59 (inclusive); Barão do Flamengo, entre a Praia do Flamengo e o prédio nº 28 (inclusive); Paissandu, entre a Praia do Flamengo e o prédio nº 23 (incl.) Tucumã, lado par, entre a Praia do Flamengo e a Rua Senador Vergueiro; Cruz Lima, Senador Vergueiro, entre os ns. 93 (inclusive) e 154 (inclusive) Praia do Flamengo, entre as Ruas Cruz Lima e Dois de Dezembro e Beco do Pinheiro.

Dia 11, terça-feira — Ruas Senador Eusebio, Gabriela Mistral, Princesa Januária, Samuel Morse, Barão de Icarai, entre a Rua Princesa Januária e a

# Dentistas partem para congresso

Uma caravana de dentistas brasileiros, chefiada pelo Presidente da Associação Brasileira de Ortopedia Maxilar, seguiu ontem para Buenos Aires a fim de participar do I Congresso Internacional de Ortopedia Maxilar, que se inicia hoje.

O Brasil apresentará dois importantes temas: a criação da Sociedade Latino-Americana de Ortopedia Maxilar e a atuação, junto aos governos sul-americanos, para a criação da cadeira de Ortopedia Maxilar nas faculdades de Odontologia.

O Brasil apresentará dois importantes temas: a criação da Sociedade Latino-Americana de Ortopedia Maxilar e a atuação, junto aos governos sul-americanos, para a criação da cadeira de Ortopedia Maxilar nas faculdades de Odontologia.

# Feira é que emperra Copacabana

Embora tenha sido reduzida em sua extensão a feira livre da Rua Domingos Ferreira continua a prejudicar o andamento normal do trânsito nas ruas próximas, e o JORNAL DO BRASIL comprovou, através de um voo de helicóptero sobre o bairro, que a Avenida N. S.ª de Copacabana permanece congestionada, no trecho compreendido entre as Ruas Bolívar e Siqueira Campos.

A área da feira livre da Rua Domingos Ferreira foi sobrevoada das 10h30m às 11h, mas o engarrafamento do tráfego naquele trecho se agrava ainda mais depois do meio-dia, quando chegam os caminhões para desarmar as feiras, paralisando praticamente o trânsito do bairro.

Levando-se em consideração que o dia amanheceu frio, com o sol despoitando um pouco mais tarde, devido à névoa seca que cobriu a Cidade, inclusive fechando os Aeroportos Santos Dumont e do Galeão, poucos foram os que aquela hora se dirigiram à praia em automóveis. A diminuta frequência de banhistas na praia favoreceu o trânsito pela Avenida Atlântica e ruas transversais, o que teria ocorrido também pela Avenida N. S.ª de Copacabana não fôra o funcionamento da feira livre dos sábados no bairro, apesar de restrita agora a um lado da Praça Serzedelo Correia, os dois lados da Rua Domingos Ferreira, entre a Rua Siqueira Campos e Santa Clara, e no trecho desta entre Domingos Ferreira e Avenida N. S.ª de Copacabana.

Vista de cima toda aquela faixa de Copacabana era um amontoado de barracas, com milhares de pessoas se comprimindo entre elas, enquanto centenas de veículos se movimentavam lentamente, parando a cada instante. O povo se acumulava nas esquinas da Rua Santa Clara com a Avenida N. S.ª de Copacabana, esperando uma oportunidade para atravessar a rua.

# UM TRÁFEGO QUE NÃO ANDA

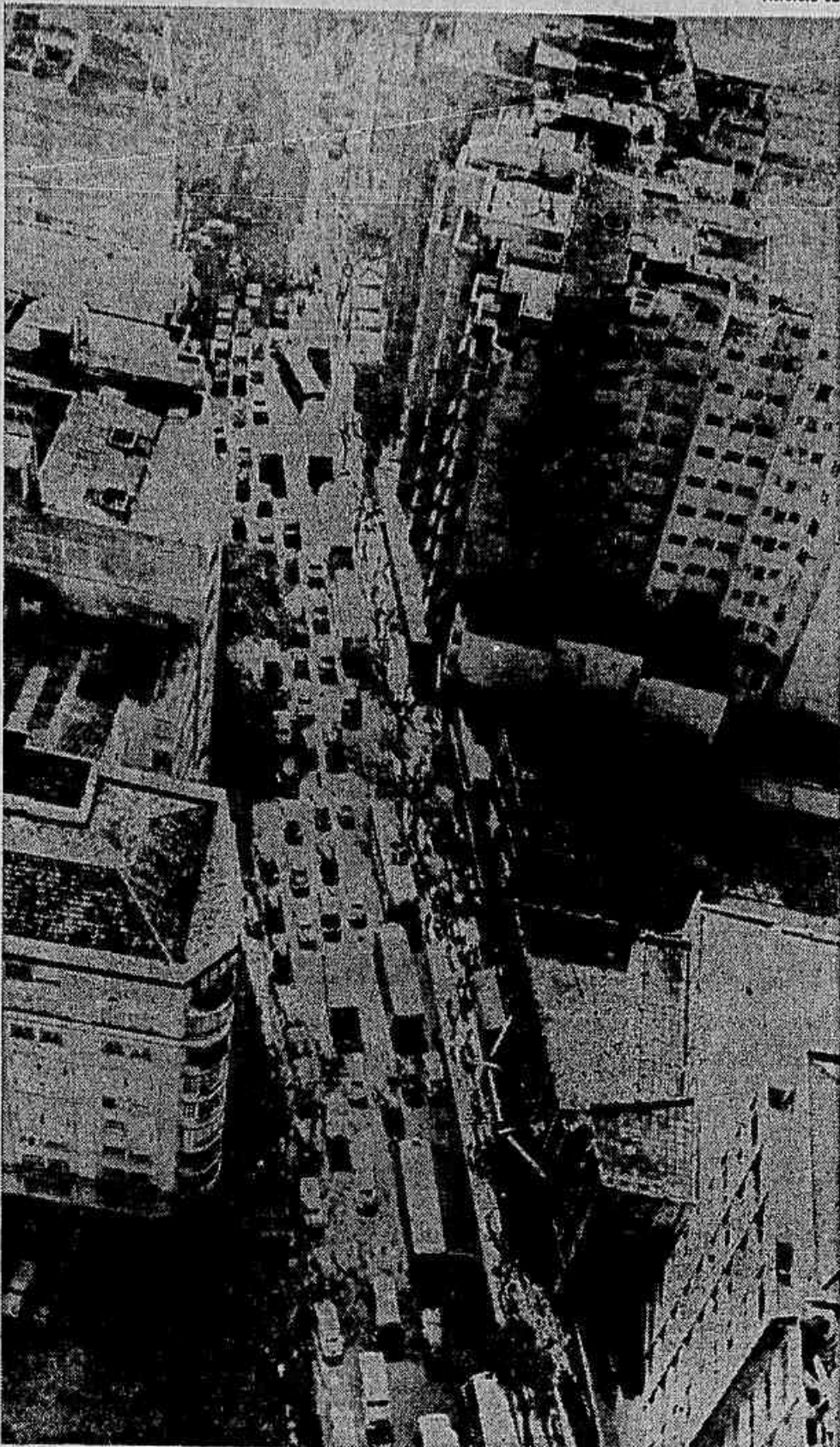

Entre Bolívar e Santa Clara, o trânsito na Av. Copacabana fica intolerável aos sábados

# Celso Franco pode até cair mas em 7 dias empolgou e dividiu muitas opiniões

Jorge Rosa

Com apenas uma semana de administração, o novo Diretor do Departamento de Trânsito, Comandante Celso Franco, movimentou a opinião pública. Dentro do próprio órgão, os funcionários ficaram alvoroçados com a sua maneira autoritária, dando margem ao surgimento de previsões contraditórias: alguns acham que ele não chega a 98 e outros afirmam que o problema do tráfego será definitivamente resolvido.

Sua primeira providência atingiu os táxis e, consequentemente, se refletiu sobre a população, pois agora o embarque e desembarque só pode ser feito na calçada do lado esquerdo das ruas de mão única. Para os próximos dias entrará em prática a operação-saca-rolha, com a qual o Comandante Franco espera des congestionar o Viaduto dos Fuzileiros.

### LINHA-DURA

O Comandante Celso Franco assumiu a direção do Departamento de Trânsito com vontade de trabalhar e foi claro ao afirmar que espera resolver o problema dos congestionamentos de tráfego no Rio, pois "se eu não tivesse certeza de alcançar êxito não teria aceito o cargo".

Nos primeiros dias de administração, o Comandante Celso Franco afirmava que a sua grande dificuldade era a inércia de alguns funcionários. Para eliminar esse mal, tratou imediatamente de trazer para sua assessoria pessoas de inteira confiança. Da antiga administração só permaneceu o Diretor da Divisão de Habitação, Coronel Osvaldo Sileri, que ainda está indeciso se aceita o convite.

Alguns funcionários antigos do Departamento de Trânsito acham que o Comandante Celso Franco vai de fato melhorar o tráfego no Rio, com adoção de algumas medidas energéticas, mas acreditam que ele não terá meios de controlar a corrupção. A velha turma de aproveitadores está pronta para agir e destruir paulatinamente a autoridade do diretor.

Numa de suas declarações à imprensa o Comandante Celso Franco anunciou que vai adotar uma linha de ação rigorosa, "isso dura quanto a do Coronel Fontenele, com a diferença, apenas, de que a mão de ferro estará calçada em luva de pelica".

### PRIMEIRAS CRÍTICAS

Na sua primeira semana o Diretor do Departamento de Trânsito inaugurou uma nova fase na administração do trânsito, depois de um ano e meio de total inoperância. Sua primeira providência foi baixar ordem para que os táxis só embarquem e desembarquem passageiros na calçada ao lado esquerdo das ruas de mão única. A medida vigoraria apenas durante sete dias na Avenida Rio Branco a título experimental.

Ao inspecionar pessoalmente a aplicação da ordem, no seu 1.º dia, considerou-a vitoriosa e no dia seguinte ela se estendeu a todas as ruas de mão única do Rio. Várias críticas foram feitas à medida, mas na realidade ninguém levantou a voz para dizer que o trânsito na Avenida Rio Branco não tinha sido beneficiado, apesar de algumas obras.

O Comandante Celso Franco, para provar o sucesso alcançado com a ordem dada aos táxis, anunciou que após a conclusão das obras de Rio-Light no centro da Av. Rio Branco vai modificar o tempo de sinalização luminosa, a fim de aumentar o escoamento, pois a velocidade média aumentou de 45 para 65 km/hora. Para fazer cumprir ordem determina-

da aos táxis, o Comandante Celso Franco utilizou aparelhos de megafone, que desde o tempo do Cel. Fontenele estavam abandonados nas estantes.

### BOA POLÍTICA

O que se pode constatar nas ruas da Cidade é a presença de soldados da Polícia Militar em várias esquinas. O Comandante Celso Franco tem procurado manter uma boa política com a Polícia Militar, a fim de evitar os atritos provocados por choque de comando. Para tanto, nomeou o Capitão Lásio como elemento de ligação entre o Departamento de Trânsito e a PM.

### PRIMEIROS VOOS

Com a colaboração do JORNAL DO BRASIL, o Diretor do Departamento de Trânsito nessa primeira semana sobrevoou duas vezes os congestionamentos da Cidade em um helicóptero, porque "no século XXI tráfego tem que ser visto e resolvido do alto". Ele prevê para o futuro a utilização de helicópteros dotados de aparelhos rádios transmissores no policiamento do trânsito.

Depois de fazer seu primeiro voo, o Comandante Celso Franco disse que tinha encontrado a solução para des congestionar o tráfego no Viaduto dos Fuzileiros. Daí nasceu o plano denominado Operação-Saca-Rolha, que será aplicado dentro dos próximos dias. A operação vai atingir somente o tráfego da Av. Francisco Bicalho, pois os coletivos serão desviados pela Rua Afonso Cavalcanti e os automóveis pela Rua Frei Caneca. O trânsito originado da Praça da Bandeira ficará inalterado.

No segundo voo, ele anunciou que havia descoberto a causa do congestionamento na Rua Voluntários da Pátria, refletido na Rua da Passagem, Praia de Botafogo e Rua General Polidoro: caminhões fazendo carga e descarga fora do horário permitido e carros estacionados em flagrante desrespeito ao regulamento. Imediatamente ele determinou que policiais motorizados ficassem constantemente fiscalizando o local.

### ESTACIONAMENTO

Para a semana que se inicia o Diretor do Departamento de Trânsito, entre outras coisas, espera resolver o problema de estacionamento de veículos nas pistas centrais da Av. Presidente Vargas. Seu plano prevê a redução de uma parte do estacionamento, a fim de aumentar o escoamento das pistas laterais, eliminando o funil que se forma no Campo Santana, onde os veículos trafegam em oito faixas e depois são obrigados a se integrar em apenas quatro.

Entre as medidas anunciadas está a adoção de velocidade mínima e máxima a ser obedecida em várias ruas da Cidade. A primeira experiência será no Túnel Catumbi-Laranjeiras. O Comandante Celso Franco está se preparando para receber na segunda quinzena de julho os 600 homens da Guarda Civil que vão policiar o trânsito. Para tanto usará um uniforme branco, com jupon fosforescente.

# ATENÇÃO, SRS. INSCRITOS E INTERESSADOS NO PLANO PROVENÇO - ASACE - VEÍCULOS EM NITERÓI

O grande afluxo de público à sede da Caixa Econômica para inscrição no plano não permitiu que dispensássemos a todos os interessados a devida atenção. Pelo lapso, pedimos desculpas de público e comunicamos que, agora, com mais tranquilidade, estamos atendendo a todos os portadores de propostas, aos quais solicitamos que se apresentem, na Rua José Clemente, 40.

# AÇÃO COMUNITÁRIA DO BRASIL

- Entidade particular e filantrópica funcionando no Rio de Janeiro e em São Paulo
- Dedicada ao melhoramento sócio-econômico dos menos favorecidos
- Promovendo programas de ação comunitária baseados na ajuda mútua dentro de favelas e cortiços por meio de ajuda técnica promovida por Assesores Comunitários

## SOLICITA CANDIDATOS PARA CARGOS DE CÚPULA

**DIRETOR EXECUTIVO** (São Paulo)  
Requisitos básicos: idade entre 30 e 45 anos; formação universitária; ser bilíngüe (português-inglês); ter experiência executiva comprovada, incluindo conhecimentos de administração, relações públicas, promoção, levantamento de fundos, supervisão de pessoal; ter interesse em problemas sociais; possuir boas relações entre homens de empresa e círculos governamentais; tempo integral.  
Responsabilidades: desenvolver e programar a organização com o Conselho Diretor e promover a organização nos meios empresariais e governamentais. Condições: excelente remuneração.

**DIRETOR DE TREINAMENTO** (1 no Rio e 1 em S. Paulo)  
Requisitos básicos: idade entre 25 e 40 anos; formação universitária; ter experiência comprovada em programar e administrar treinamento e ensino; ter conhecimentos de programas sociais, de métodos e técnicas de trabalho de grupo, de psicologia social, de métodos de ensino, de pesquisas sociais e de favelas; tempo integral.  
Responsabilidades: organizar e programar um Centro de Treinamento e Pesquisas em ação comunitária urbana; promover e coordenar as atividades do Centro com organizações privadas e governamentais; programar e administrar programas de treinamento para o pessoal da AÇÃO e para outras entidades; criar sistemas de avaliação e pesquisa nas favelas para aperfeiçoamento dos cursos em ação comunitária. Condições: excelente remuneração.

**COORDENADOR DE TREINAMENTO** (1 no Rio, 1 em S. Paulo)  
Requisitos básicos: idade entre 25 e 40 anos; formação universitária; ter experiência comprovada em treinamento, pesquisa social, ensino e administração; ter conhecimentos de programas sociais, métodos e técnicas de trabalho de grupo e de ensino e de favelas; tempo integral.  
Responsabilidades: ajudar o Diretor de Treinamento nos programas do Centro de Treinamento e Pesquisas em Ação Comunitária Urbana; administrar cursos de treinamento. Condições: ótima remuneração.

**DIRETOR DE OPERAÇÕES** (1 no Rio, 1 em S. Paulo)  
Requisitos básicos: idade entre 25 e 40 anos; formação universitária; experiência em liderar grupos e supervisionar pessoal; ter interesse em ação comunitária e em favelas de um modo geral; ter conhecimentos e respeito dos princípios e métodos de ação comunitária; estar disposto a trabalhar em favelas; tempo integral.  
Responsabilidades: supervisão dos Assesores Comunitários (14) e dos programas dentro das favelas e cortiços; coordenar com o Diretor de Treinamento e Pesquisas em Ação Comunitária Urbana. Condições: ótima remuneração.

**DIRETOR DE CAMPANHA FINANCEIRA** (São Paulo)  
Requisitos básicos: idade entre 25 e 45 anos; formação universitária ou correspondente; experiência comprovada em promoção, levantamento de fundos e relações públicas; ter conhecimento nos meios empresariais; tempo integral.  
Responsabilidades: conseguir contribuições monetárias e materiais para a manutenção da organização e promover relações públicas. Condições: ótima remuneração.

OS CANDIDATOS DEVEM MANDAR OS SEUS "CURRICULA VITAE" COMPLETOS, COM UMA DESCRIÇÃO DETALHADA DE CARGOS ANTERIORES, PARA SEREM CONSIDERADOS ATÉ O PRÓXIMO DIA 7 DE JULHO. OS CANDIDATOS RECEBERÃO MAIORES INFORMAÇÕES PELO CORREIO, INCLUINDO ENDEREÇO.

AÇÃO COMUNITÁRIA DO BRASIL  
CAIXA POSTAL 4570  
RIO DE JANEIRO - GB

ULTRAPASSANDO OS RECORDES DE VENDA PERIGO ARROZ - BANHA - BATATA - CEBOLA

# ROTEX

ULTRAPASSANDO OS RECORDES DE VENDAS

O Rotulador Instantâneo com fita plástica adesiva de mil aplicações no comércio, na indústria, nas repartições, escritórios, hospitais, escolas, nos lares ou até onde for sua imaginação.

Para seu Departamento de Vendas, aceita:

**DEMONSTRADORAS**  
**VENDEDORES/AS** (Fixos e avulsos)  
**REPRESENTANTES**  
**REVENDEDORES**  
**DISTRIBUIDORES**

Apresente-se agora ao Sr. Heitor Santos, à Av. Franklin Roosevelt, 39 - Gr. 1516

TURMA "B" AV. FRANKLIN ROOSEVELT, 39 GR 1516 RIO DE JANEIRO - GB TURMA "A"

LLOYD BRASILEIRO

R. Rosário, 1  
Diretoria Comercial  
31-3323  
Fretos-Pragas  
31-3329  
31-3304

LINHA DE INTEGRAÇÃO NACIONAL - PRÓXIMAS SAÍDAS											
P. Alegre	Pal.	RGD	Sta	Rio/Nit	Vit	Slv	Mac	Rec	Cao	Nat	Frt
15/7	3/7	6/7	13/7	21/7	28/7	28/7	13/8	23/8	4/8	12/8	25/7
30/7	2/8	21/7	28/7	20/8	24/8	10/9	13/8	23/8	4/8	12/8	25/7
15/8	18/8	21/8	28/8	5/9	12/9	12/9	8/9	8/9	20/9	29/9	16/9
30/8	2/9	5/9	12/9	20/9	28/9	28/9	9/10	9/10	20/9	29/9	16/9
15/9	18/9	21/9	28/9	6/10	13/10	13/10	26/10	26/10	8/11	16/10	22/10
30/9	3/10	6/10	13/10	21/10	25/10	25/10	8/11	13/11	20/9	29/9	16/9

LINHA DE INTEGRAÇÃO NACIONAL - PRÓXIMAS SAÍDAS											
P. Alegre	Pal.	RGD	Sta	Rio/Nit	Vit	Slv	Mac	Rec	Cao	Nat	Frt
20/7	28/7	28/7	4/8	10/7	19/7	26/7	31/7	2/8	2/8	2/8	2/8
20/8	28/8	28/8	10/9	19/8	26/8	31/8	2/9	2/9	2/9	2/9	2/9
20/9	28/9	28/9	5/10	11/10	19/9	26/9	1/10	1/10	1/10	1/10	1/10
20/10	28/10	28/10	4/11	10/11	17/10	24/10	1/11	1/11	1/11	1/11	1/11
20/11	28/11	28/11	5/12	11/12	20/12	27/12	1/12	1/12	1/12	1/12	1/12

LINHA DE INTEGRAÇÃO NACIONAL - PRÓXIMAS SAÍDAS											
P. Alegre	Pal.	RGD	Sta	Rio/Nit	Vit	Slv	Mac	Rec	Cao	Nat	Frt
20/7	28/7	28/7	6/8	18/8	26/7	13/7 Cheq.	20/8 Cheq.	20/8	20/8	20/8	20/8
20/8	28/8	28/8	7/10	5/9	19/10	11/9	12/9 Cheq.	20/8 Cheq.	20/8	20/8	20/8
20/9	28/9	28/9	7/10	5/9	19/10	11/9	12/9 Cheq.	20/8 Cheq.	20/8	20/8	20/8
20/10	28/10	28/10	5/11	11/11	20/11	12/11 Cheq.	21/10	21/10	21/10	21/10	21/10



# Missão de Israel promove o desenvolvimento no Nordeste

Reife (Sucursal) — O Estado de Israel, lutando com problemas semelhantes ao do Nordeste, mantém desde 1963, nesta região uma missão técnica de cinco membros que se integra na SUDENE para o desenvolvimento da área, voltando-se para a execução de projetos e a formação de equipes técnicas locais.

Com esta concepção, Israel executa um projeto de irrigação para produzir sementes selecionadas em Pernambuco, outro no Piauí para determinar as culturas mais rentáveis e um terceiro no Rio Grande do Norte para resolver o problema da água. Assim, a seca e a produção agrícola recebem as principais atenções da missão.

## EXECUÇÃO

O trabalho que Israel desenvolve no Nordeste, quer aplicando sua experiência, quer treinando pessoal visa principalmente a preparar a região para aprender e mais tarde usar sozinho as técnicas avançadas que são do seu domínio. A missão se preocupa em executar, mostrar e não se faz, em vez de limitar-se ao planejamento.

Segundo o Chefe da missão israelense, Sr. David Burnes, Israel, sendo pequeno, com mais de 800 técnicos prestando serviços em vários pontos do mundo, não pode cuidar somente do planejamento: vai logo à execução. No Nordeste essa tarefa fica a cargo da SUDENE, entrando Israel na fase de execução dos projetos. Agora mesmo desenvolve em Petrolândia, Pernambuco, um amplo projeto de irrigação por aspersão, método utilizado no Deserto de Neguev, com excelentes resultados.

## IRRIGAÇÃO

Aquela experiência, que aproveitou as águas do Rio Jarkon, ao Sul, e transformou em boa produtora de trigo e outras culturas uma região seca e improdutiva, tem em Pernambuco amplas perspectivas de contribuir para o aproveitamento racional das terras e aumento da produção agrícola. O projeto, que abarca atualmente 350 hectares e em 1968 atingirá 700, visa à produção de sementes selecionadas de milho híbrido, feijão, algodão e sorgo, que aumentarão em 20% o rendimento agrícola na região.

Os técnicos de Israel e os agrônomos pernambucanos já conseguiram produzir até 3 toneladas de milho por hectare o

que é um bom índice —, utilizando adubos químicos e a água do Rio São Francisco. Além do milho, experimenta-se o sorgo, que dá melhor rendimento e requer menor quantidade de água para irrigação.

Os resultados dessa experiência com o sorgo são considerados ótimos, apesar de, no princípio, ter se apresentado um problema muito sério, já que os pássaros comiam os grãos do cereal. Essa dificuldade, entretanto, foi superada pela missão, que trouxe de Israel um tipo ao qual os pássaros são alérgicos.

## VANTAGEM

A grande vantagem desse programa de produção de sementes selecionadas é a de oferecer amplas possibilidades de aumentar, sem modificação da estrutura agrícola e dos sistemas de cultivo, os rendimentos dos agricultores na região. A utilização das sementes correspondentes a uma revolução no campo, capaz de estimular a todos à adoção de técnicas modernas de cultivo.

Segundo o Chefe da missão de Israel, Sr. David Burnes, não se pode modificar de um momento para outro a mentalidade do agricultor nordestino. Mas na medida em que ele sentir que as sementes selecionadas melhoram a produção e seus rendimentos, será levado a buscar novos recursos, contribuindo para superar os obstáculos ao pleno desenvolvimento na zona rural.

## ÁGUA E TERRA

Além do projeto de Petrolândia, na Zona do Rio São Francisco, Israel participa de um outro em Oeiras, Piauí. Ali se faz um esforço para aproveitar o potencial de água subterrânea existente na área e determinar os tipos de culturas mais rentáveis. Já se fez um levantamento sócio-econômico da zona, incluindo propriedades, métodos de cultivo, rendimentos e estrutura das propriedades.

No Piauí, a missão tem os elementos básicos para executar um programa de irrigação, constituídos de água, terras devolutas e promessa de energia abundante e barata, com a implantação do sistema da COHEBE nos próximos meses. A área é formada, em sua maior parte, por terras do Estado, facilitando a tarefa de irrigação.

Com a implantação do projeto, a SUDENE dá o primeiro passo no Nordeste para aproveitar três bilhões de metros

cúbicos de água subterrânea e executar o plano de aproveitar essas reservas para levar as regiões áridas dos transtornos das estagens, fortalecendo a economia de subsistência.

## SECA

A missão técnica de Israel também ataca a seca nas suas consequências mais imediatas,

a falta de água potável e o drama das populações das áreas atingidas. Para isto está desenvolvendo em Moçoró, no Rio Grande do Norte, um programa de aproveitamento de água subterrânea.

Moçoró, como outras cidades do Nordeste, sofre com as secas, apesar de ter boas reservas de água subterrânea. Para colocá-las ao alcance da

população, um técnico de Israel trabalha com uma perfuradora e treina duas equipes locais, com oito técnicos, de modo que possam utilizá-la brevemente em benefício de toda a comunidade.

## CINCO

A ação de Israel em Pernambuco, Piauí e Rio Grande

do Norte é garantida por apenas cinco técnicos que se valem da extraordinária experiência vivida em seu país no desenvolvimento do setor agrícola e do uso da irrigação como instrumento para transformar terras secas e improdutivas em campos de trigo e de outras culturas.

Atualmente eles treinam dez técnicos em Petrolândia, Per-

nambuco, dois em Oeiras, Piauí, e oito em Moçoró, Rio Grande do Norte. O método consiste em ir fazendo, enquanto as equipes locais vão aprendendo e capacitando-se a cumprir a tarefa sozinho.

## TREINAMENTO

A ajuda de Israel ao Nordeste vai mais longe, através

do treinamento de pessoal em cooperativismo, com a realização e produção agrícola.

Nos últimos anos foram treinados 40 técnicos naquele país. Hoje eles prestam serviços à SUDENE e nos Estados da região, reformulando a estrutura das cooperativas, introduzindo novas técnicas e novas ideias para resolver o problema de abastecimento.

# automóveis o km pelo plano santapaula de autofinanciamento ao preço de tabela sem juros, sem reajustes e sem correção

v. paga apenas: **4%** bruto sobre o valor do automóvel, de taxa de administração **1%** de taxa de inscrição  
não cobramos taxa de expediente adicional

- A taxa de administração do PLANO SANTAPAUULA DE AUTOFINANCIAMENTO é de apenas 4% bruto sobre o valor do automóvel, isto devido a perfeita e completa organização da administradora, que conta inclusive com um CENTRO PRÓPRIO DE PROCESSAMENTO DE DADOS ELETRÔNICOS possibilitando um adequado sistema de controle e uma substancial redução de custos operacionais, em benefício de seus clientes!
- A taxa de inscrição é de 1% e o CARRO — seja qual for a marca ou tipo escolhido, será sempre 0 km.
- V. recebe o VEÍCULO QUE ESCOLHEU, pelo preço de tabela do dia da entrega — SEM REAJUSTES POSTERIORES OU CORREÇÃO!
- São seis (6) diferentes ESQUEMAS/PADRÃO — de acordo com a categoria dos veículos, o que permitirá um perfeito equilíbrio de unidades padrão de auto-financiamento!
- Não cobramos taxa de expediente adicional!
- A distribuição dos veículos obedece os seguintes critérios:
  - a) - FAIXAS PROPORCIONAIS
  - b) - ANTECIPAÇÕES
  - c) - SORTEIOS
  - d) - RIGOROSA ORDEM CRONOLÓGICA DE INSCRIÇÃO (dentro das faixas)

O PLANO SANTAPAUULA DE AUTOFINANCIAMENTO DE VEÍCULOS PARA SEUS ASSOCIADOS, É ADMINISTRADO POR UMA EMPRESA COM A GARANTIA DE DEZENAS DE ANOS DE EXPERIÊNCIA NA ADMINISTRAÇÃO DE DEZENAS DE EMPREENDIMENTOS DE NATUREZA ASSOCIATIVA.

TABELA N.º 1

	VEÍCULO	PREÇO — DIA	TAXA DE INSCRIÇÃO	PREÇO TOTAL INCLUINDO OS 4% DE ADMINISTRAÇÃO
ESQUEMA A	Jeep Willys c/ capota	NCR\$ 6.763,00	NCR\$ 68,00	NCR\$ 7.034,00
	Jeep T01 - 4 portas	NCR\$ 7.221,00	NCR\$ 72,00	NCR\$ 7.510,00
	Volkswagen Sedan	NCR\$ 7.505,00	NCR\$ 75,00	NCR\$ 7.805,00
ESQUEMA B	Rural Willys 4x2 57	NCR\$ 8.351,00	NCR\$ 84,00	NCR\$ 8.685,00
	Kombi Standard	NCR\$ 8.659,00	NCR\$ 87,00	NCR\$ 9.005,00
ESQUEMA C	Vemaguet	NCR\$ 9.987,00	NCR\$ 100,00	NCR\$ 10.386,00
	Belcar	NCR\$ 10.486,00	NCR\$ 105,00	NCR\$ 10.905,00
ESQUEMA D	Karmann Ghia	NCR\$ 11.397,00	NCR\$ 114,00	NCR\$ 11.853,00
	Fissore	NCR\$ 13.049,00	NCR\$ 130,00	NCR\$ 13.571,00
	Aero Willys	NCR\$ 13.242,00	NCR\$ 132,00	NCR\$ 13.772,00
	Simca Regente	NCR\$ 13.500,00	NCR\$ 135,00	NCR\$ 14.040,00
ESQUEMA E	F.N.M. 2.000	NCR\$ 15.280,00	NCR\$ 153,00	NCR\$ 15.891,00
	G.M. — Perua	NCR\$ 15.383,00	NCR\$ 154,00	NCR\$ 15.998,00
	Simca Eplanada 3m	NCR\$ 15.510,00	NCR\$ 155,00	NCR\$ 16.132,00
	Itamarati	NCR\$ 15.555,00	NCR\$ 156,00	NCR\$ 16.177,00
ESQUEMA F	Simca Eplanada 6 m	NCR\$ 16.878,00	NCR\$ 169,00	NCR\$ 17.553,00
	Ford Galaxie	NCR\$ 20.291,00	NCR\$ 203,00	NCR\$ 21.103,00

**IMPORTANTE**  
As assembleias para entrega dos veículos são realizadas sempre no último domingo de cada mês, às 10 horas da manhã — na sede Social do

santapaula Quitandinha clube Petrópolis  
As inscrições para o PLANO SANTAPAUULA DE AUTOFINANCIAMENTO DE TÍTULOS SOCIAIS E DE VEÍCULOS PARA SEUS ASSOCIADOS, podem ser feitas nos seguintes locais:

Santapaula Quitandinha Clube - Petrópolis  
Rua Alcides Guanabara, 24 - sobreloja - Rio de Janeiro  
inclusive aos sábados e domingos das 8:30 às 22 hs.

CYMA — relógio de qualidade!  
CYMA — relógio suíço de precisão!  
CYMA — em todas as boas relojarias!



**CYMA**  
relógio sem igual  
— com garantia mundial

- 1 - A Lei, a Igreja e a Moral
- 2 - Como Nasce Uma Criança
- 3 - Os Métodos Antigos
- 4 - Os Métodos Modernos
- 5 - A Pílula
- 6 - O "Objeto"
- 7 - Os Métodos do Futuro

Este é o índice de um trabalho sério e fundamental, que vai ajudar você a compreender o problema crucial do nosso século:

**CONTRÔLE DE NATALIDADE**  
de autoria de Sylvaine Bataille  
um lançamento **TRIDENTE** NCR\$ 5,00  
edições e artes gráficas

AGÊNCIA DO  
JORNAL DO BRASIL NO  
**MEYER**  
PARA ANÚNCIOS CLASSIFICADOS  
E ASSINATURAS

RUA DIAS DA CRUZ / 74-B  
DAS 8,30 ÀS 17,30 HORAS  
SABADOS: DAS 8 ÀS 11 HORAS



O EFEITO



O Professor Miranda verifica que os peixes não podem viver na parte sul da Lagoa

# Cientistas do Osvaldo Cruz: Lagoa nunca esteve tão podre

Edison Brenner

Quarenta e cinco anos depois de ter estudado e saneado a Lagoa Rodrigo de Freitas, o Instituto Osvaldo Cruz, por solicitação do JORNAL DO BRASIL, voltou a proceder os mesmos exames e chegou à conclusão de que nunca a situação foi tão ruim.

"A lagoa está praticamente podre, os peixes ali vivem quase que por milagre, e a não ser que um estudo mais aprofundado prove o contrário, pode ser totalmente interditada", afirmou o chefe da equipe, Professor Lejeune de Oliveira, ao final do trabalho.

## A EXPERIÊNCIA DO INSTITUTO

Osvaldo Cruz estudou e saneou a Lagoa Rodrigo de Freitas há mais de 45 anos. Também naquela época já morriam os peixes, periodicamente. A malária e outras doenças perigosas tomaram o tempo do cientista que, entretanto, cuidou do assunto no tomar a iniciativa de fundar a Estação de Hidrobiologia do IOC.

Em 1957, o clamor público contra o descaso das autoridades em resolver o problema da mortandade dos peixes trouxe o Professor Lejeune de Oliveira para as margens da Lagoa Rodrigo de Freitas, onde, com sua equipe, passou cerca de um ano estudando as causas do fenômeno. As pesquisas determinaram as condições mínimas necessárias para que a Lagoa não seja uma ameaça à saúde pública.

Agora novamente os peixes morrem aos milhares. O Governo do Estado prometeu tomar providências energéticas após a mortandade do ano passado. O Instituto de Engenharia Sanitária está, desde aquela época, repetindo o que já foi feito em 1957; os resultados a que chegou não são divulgados e as autoridades alegam que "não há dinheiro para fazer as obras necessárias à solução do problema".

## AS CONDIÇÕES LOCAIS

As águas da parte norte da Lagoa Rodrigo de Freitas, por

ocasião dos exames feitos pela equipe do Professor Lejeune de Oliveira somente permitiam a existência de animais primários, enquanto na parte sul apenas os protozoários, descendentes de bactérias ou algas azuis (vegetais) conseguem sobreviver à podridão.

Os padrões de segurança da California Water Pollution Board para os habitats de peixes — base de comparações para técnicos de todo o mundo — estão longe de ser satisfeitos. O Professor Lejeune diz que "fora desses padrões, somente por milagre os peixes conseguem sobreviver".

## AS PADRÕES VIOLENTADOS

A Lagoa deveria ter — de acordo com estudo feito em 1957 pela equipe do IOC — uma renovação diária de suas águas de 1/8 de seu volume total, fato que resultaria na manutenção do índice mínimo de "mais de 10 gramas por mil de cloratos" que garantiriam o equilíbrio da salinidade, da flora e fauna da Lagoa e matariam as bactérias causadoras das epidemias de tifo, disenteria e outras doenças.

Os resultados das análises, nesse aspecto são os piores possíveis: na parte norte é de 6,035 gramas por litro; na parte sul a situação agravou-se quando o índice não passou de 5,670 gramas/litro.

O oxigênio dissolvido — que deverá ser sempre acima de quatro partes por milhão, ou seja acima de 75% da saturação — estava, na parte norte, em apenas 26%, faltando portanto 49% para que os peixes pudessem respirar com segurança, dias depois da morte em massa. Na parte sul, o déficit encontrado é da ordem de 65%, fato que impede qualquer possibilidade de sobrevivência aos peixes.

O fundo da Lagoa não permite, há muitos anos, qualquer possibilidade de vida de seres visíveis à olho nu. Ali há apenas lama com micróbios de fermentações, quando existe 2,6

mg por litro de gás sulfídrico. O critério exigido pela California Water Pollution Board, é de apenas 0,4 mg por litro, em qualquer época do ano.

Em condições consideradas normais para a Lagoa, o índice é de 2,6 mg por litro. No dia 7, sexta-feira passada, a análise registrou cerca de cinco vezes além do permitido para que não morram os peixes. Os gases carbônico e sulfídrico contribuem para a acidificação das águas. O ponto neutro de alcalinidade é 7,0. O resultado encontrado pelos técnicos, na parte norte, foi 7,3; caiu na parte sul para 6,9. As condições normais da Lagoa, em numerosas dosagens antigas correspondem ao pH 8,0. Há déficit também nessa parte.

## A VIOLENCIA TOTAL

O perigo de uma epidemia evidencia-se na análise dos índices de matéria orgânica. A Lagoa não pode ter mais que 6,25 mg por litro de matéria orgânica (fezes e outros). O cálculo de renovação de suas águas de 1/8 diários manteria esse índice de equilíbrio. As dosagens encontradas atingiram a 10,40 mg por litro na parte norte e 12,40 mg por litro na sul.

Em relação a esse aspecto do problema, o Professor Lejeune de Oliveira disse que o índice de colibactérias — que revela a contaminação fecal humana — deveria ser apurado com urgência, pois "todas as tendências são de que o índice já tenha ultrapassado em muito o máximo estabelecido pela lei para a garantia da saúde pública".

Caso fique comprovado que o índice está ultrapassado — o Instituto de Engenharia Sanitária se recusa a divulgar os resultados de suas análises desse índice — a Lagoa deve ser interditada a todos os que a usam hoje, especialmente os clubes de remo que ali investiram milhões de cruzeiros em sedes náuticas.

Milhares de famílias têm suas roupas lavadas nas águas

poluídas da Lagoa pelas lavadeiras das favelas da Catacumba e Praia do Pinto. O Governo estadual tem conhecimento da situação grave que existe em torno do problema menor, que é a mortandade periódica dos peixes, mas não toma as providências necessárias para erradicar as favelas ou, pelo menos, — como aconselhou o Professor Lejeune de Oliveira — "dotá-las de uma eficiente rede de esgotos sanitários e não permitir mais que a Elevatória do Leblon descarregue dentro da Lagoa".

Nitritos e amônia em quantidades quatro vezes superiores aos padrões permitidos foram encontrados nas análises. O mesmo aconteceu com os fosfatos. As análises feitas mostram que "as águas estão passando da fase polissapróbia (poli quer dizer podre) para mesossapróbia (meio-podre)". "As bactérias, pouco antes da análise, existiam aos milhões", afirma o relatório.

O fato denota "grave desequilíbrio no regime biológico, pois os protozoários — que se alimentam das bactérias — resistem aos gases sulfídrico e carbônico e vivem em cotas altíssimas de matéria orgânica, resistem a variações enormes de pH, à presença de fermentações amoniacais. Em suma, denunciam as características do regime de águas podres". Essas conclusões referem-se à parte Sul da Lagoa.

A análise n.º 4, junto ao Jardim de Alá, informa que o plâncton predominante era constituído de bactérias dos tipos mais variados e protozoários cilindros, além de detritos de tecidos animais, principalmente musculares, atacados por bactérias e protozoários. Os pequenos animais que conseguiram viver na parte norte eram raros na parte sul, agonizantes e já quase sem vida, mesmo várias dias depois do fenômeno.

## A OMISSÃO TOTAL

Logo depois da morte dos peixes, o Instituto de Engenharia Sanitária informou que "es-

tão sendo feitos estudos na Lagoa desde o ano passado". Os estudos são completamente desnecessários, do ponto-de-vista das providências que devem ser tomadas para acabar com o problema da Lagoa e com a ameaça à saúde pública.

Por outro lado, as conclusões que os técnicos do IES tiraram de seus exames, apesar de não divulgadas, não podem ser outras que as dos técnicos do Instituto Osvaldo Cruz. O fato mais lamentável, em relação ao problema, é que os resultados alcançados pelas análises feitas há dois dias pela equipe do Professor Lejeune de Oliveira "são idênticos a resultados que encontramos, outras vezes ao tempo do estudo de 1957".

A verdade é que, para resolver o problema da Lagoa Rodrigo de Freitas, são necessárias diversas obras de engenharia comum, assim alinhadas: remoção pura e simples das favelas da Catacumba e Praia do Pinto como solução ideal quanto à poluição por fezes ou, pelo menos, implantação de uma eficiente rede de esgotos sanitários nesses locais e a busca e eliminação de esgotos clandestinos.

É necessário ainda construir uma galeria de cintura em torno da Lagoa para evitar que as águas sujas das ruas caiam dentro da Lagoa, além do desvio definitivo das águas dos Rios Cabeça e Rainha, em direção ao mar, e garantir o funcionamento ininterrupto da elevatória de esgotos do Leblon para que nunca seja necessário de sugar excrementos nas águas da Lagoa.

Como providência inicial, o Estado poderia fiscalizar melhor os homens que são responsáveis pela retirada da areia que muitas vezes obstrui o canal do Jardim de Alá porque diversos moradores da região denunciaram que "eles deixam a areia acumular para depois vender".

## Moradores têm saudades do tempo da Lagoa limpa

Antônio Augusto

Há cerca de 20 anos, as crianças banhavam-se na água da Lagoa Rodrigo de Freitas, sob as vistas dos pais, que preferiam ver os filhos nadando na mansidão da lagoa a submetê-los aos perigos do mar. No Clube dos Caiçaras, onde não havia piscina, adultos e crianças disputavam os brinquedos aquáticos à beira da lagoa.

Hoje, os mesmos meninos de Ipanema que usaram a lagoa para dar suas primeiras branças, sabem apontar as causas da poluição das suas águas, muito embora não sejam técnicos nem tenham estudado o problema da mortandade dos peixes. Para eles basta lembrar o que havia na lagoa há 20 anos atrás.

## COMO ERA

Naquela faixa de areia existente na margem da Lagoa que vai da Rua Montenegro até o Clube dos Caiçaras — hoje coberta de capim e lixo depositado pelo Estado — raro era o dia no qual os que por ali passassem não vissem barracas de praia abrigando do sol mães que vigiavam os filhos brincando na água.

Algumas crianças maiores pescavam os mamarreiros, um peixinho pequeno que havia em quantidade. Outros, mais habituados ao local, retiravam da água camarões, usando rédes de um metro. Bem em frente da Rua Montenegro havia dois campinhos de futebol de areia, onde aos domingos se realizavam as mais disputadas peladas que se possa imaginar tenham sido jogadas entre meninos de 10 a 15 anos de idade. A cada chute mais forte, a bola caía dentro da água e a garotada toda ia buscá-la, nadando para amenizar o calor do fogo. O Grêmio Ipanema, o Superbol, o Porangada, o Maués e o Caiçaras eram alguns dos times mais assíduos dos campeonatos. Houve um dia em que até o time infanto-juvenil do Fluminense foi lá jogar e perdeu.

Os meninos que moravam na Avenida Eplácio Pessoa e ruas mais próximas possuíam barquinhos, chamados caiques, nos quais navegavam por toda a extensão da Lagoa, de Ipanema até o Jardim Botânico.

## AS DRAGAS

Aquela ilha existente ao lado das Calças, que muita gente pensa ser natural, foi construída pelas dragas que permanentemente limpavam o fundo da Lagoa. Hoje a ilha das dragas transformou-se numa imensa favela, porque as dragas nunca mais apareceram por lá.

A meninada que frequentava o Clube dos Caiçaras tinha o hábito de nadar até as dragas e, com isso, fez-se amiga dos operários que as manobravam. Intrigava os garotos a razão de as dragas cavarem buracos enormes no meio da Lagoa em vez de ficarem limpando o canal que vai até o mar, permanentemente entupido de areia. Como explicação para sua curiosidade, os meninos eram informados de que os buracos tinham o objetivo de permitir a entrada da água vinda do mar com força suficiente para, ela mesma, limpar a areia que obstruía a entrada. Tudo, porém, era feito dentro da técnica. Enquanto a draga limpava o fundo da Lagoa, a comporta existente perto do mar ficava fechada. Feito o buraco, os funcionários esperavam a maré alta para abrir a comporta. Então a água entrava com tal força que limpava completamente o canal.

O dia de abertura do canal era de festa para a garotada. Todos munidos com suas tábuas de jacaré iam para a altura da ponte da Rua Visconde de Pirajá e eram levados pela água até depois do final da Ilha dos Caiçaras, o que demonstra a força com que entrava a água na Lagoa.

Essa operação permanente permitia a renovação constante das águas da Lagoa e a existência de camarões, tainhas, robalos e outros peixes de boa qualidade que entravam e saíam do mar com a maior facilidade.

Um dia, porém, as dragas foram encostadas num canto da lagoa e já ficaram anos a fio, até que a ferrugem as consumisse completamente.

## OS CANAIS

Mas não eram só as dragas que permitiam a renovação eficiente das águas da lagoa. Os dois canais do Leblon tinham função eficiente, pois eram manobrados na base de comportas, que se abriam e fechavam de acordo com as marés. O canal que separa Ipanema do Leblon só era aberto quando os homens das dragas davam autorização. O fim de Leblon também abria suas diversas comportas de forma a escoar as águas da baía fluvial existente no local diretamente para o mar, sem necessidade de poluírem a Lagoa como ocorre hoje em dia.

Em resumo, os meninos de Ipanema de 20 anos passados podem apontar como uma das causas do atual estado da Lagoa Rodrigo de Freitas o abandono a que o Estado relegou as suas dragas e as comportas dos canais.

Análise n.º 1.  
Local: parte Norte da Lagoa, junto à ponte do Clube de Regatas Vasco da Gama.  
Hidroquímica.  
Hora: 10h10m.  
Temperatura do ar: 22.º C.  
Temperatura da água: 22.º C.  
Transparência do Disco de Secchi — 0,9 m.

Côr total aparente: verde agrifólio, Saccardo.  
pH: 7,2.  
Cloratos — 6,035 g litro.  
Nitritos — 0,131 mg litro.  
Amônio — 2,06 mg litro.  
Fosfatos — 0,05 mg litro.  
Matéria orgânica expressa em oxigênio consumido, 10,42 mg litro.

Gás sulfídrico: zero.  
Alcalinidade total em CaCO<sub>3</sub> — 100,00.  
Análise n.º.  
Local: parte Sul da Lagoa Rodrigo de Freitas, junto ao Jardim de Alá.  
Hidroquímica.  
Hora: 11h05m.  
Temperatura do ar: 21.º C.

Temperatura da água: 22,5.º.  
Água de cheiro fétido, de peixes estragados.  
Cloratos — 5,670 gramas litro.  
Nitritos — 0,164 miligramas litro.  
Amônio — 3,86 mg litro.  
Fosfatos — 0,8 mg litro.  
Matéria orgânica expressa

em oxigênio consumido, 12,40 mg litro.  
Gás sulfídrico — 2,04 mg litro.  
Gás carbônico — 10,00 mg litro.  
Alcalinidade a fenolftaleína. — Zero.  
Alcalinidade total, em CaCO<sub>3</sub> — 105,0 mg litro.

ANÁLISE N.º 2  
Plâncton — parte norte da Lagoa (dias depois da morte dos peixes, quando as condições de vida nas águas estavam melhores em consequência da abertura do canal do Jardim de Alá, que permitiu uma certa renovação da água).  
Dominante — Diatomacea Chaetoceras sp., (cadelas em geral de 3 a 5 células, cada célula com 14 a 20 micra de comprimento, por 8 a 10 micra de largura; espinhos mais longos que o comprimento da célula)

... contadas em lâmina ... mais de 2.000 cadelas.  
Para cada dos seguintes plânctons:  
Animais: Rotíferos  
Brachionus plicatilis Muecler ..... 80 animais, metade com ovos.  
Pedalia sp. .... 2 animais.  
Crustacea Copepoda da ordem Cyclopoida ... adultos, larvários ... 10 animais vivos (para uns 30 mortos, em cada contagem).  
Dinoflagelados ... Glenodinium sp. .... 2 células.

Provável gênero Spirotridium ..... 1 célula.  
Protozoários, maioria cilindros.  
Ciliados Peritrichida  
Vorticellidae.  
Vorticella sp. .... 20 células  
Ciliados Hypotrichida: família Oxytrichidae.  
Syloniella sp. .... 20 células.  
Ciliados Holotrichida: família Paramecida: Paramecium sp. 20 células. Outros gêneros 15 células.  
Família Heterotrichida: Família Stentoridae.

Stentor sp. .... 60 células.  
Algas Cyanophyta — raros trichomas de Oscillatoria sp. Raros diatomáceas Pleurosigma, Surirella sp. Nematódeos de vida livre ... raro.  
Todo este material entre bactérias.  
ANÁLISE N.º 4  
Plâncton — parte sul da Lagoa (junto ao Jardim de Alá, onde "ainda existem as mesmas condições da água logo

após a morte dos peixes", segundo o Professor Lejeune de Oliveira).  
Predominante — bactérias dos tipos mais variados; protozoários.  
Paramecidae, predominando entre outros ciliados. Detritos de tecidos animais, principalmente musculares, atacados por bactérias e protozoários. Raro nesse meio, um ou outro Brachionus plicatilis agonizante, com movimentos lentos. Água em regime polissapróbio, recoberta por uma película esbranquiçada de protozoários, principalmente ciliados.

## As análises do plâncton

## Os responsáveis pelo estudo

Professor Lejeune de Oliveira — Catedrático de Hidrobiologia do Instituto Osvaldo Cruz, onde trabalha há 30 anos. Suas pesquisas são publicadas nas Memórias do Instituto Osvaldo Cruz, desde 1939. Seu nome consta dos registros da Food American Organization em Roma, ao lado dos maiores nomes da ciência mundial. É membro da Sociedade Interna-

cional de Limnologia, sediada em Ambleside, na Inglaterra. Dezenas de vezes foi convidado para trabalhar em laboratórios hidrobiológicos instalados em quase todos os países do mundo. Atualmente, é o Diretor da Estação de Hidrobiologia do IOC, na Ilha do Pinheiro, fundada em 1920 por iniciativa de Osvaldo Cruz e respeitada internacionalmente. Sua biblio-

considerados verdadeiras raridades e a Estação é uma das mais antigas do mundo. Professora Luisa Krau — Formada pela Faculdade de Filosofia e diplomada em Hidrobiologia pelo Instituto Osvaldo Cruz, onde hoje é Assistente e membro da equipe do Professor Lejeune de Oliveira. Em 1957 participou do trabalho feito pelo IOC na Lagoa Rodrigo de Freitas. É responsá-

vel pela identificação do plâncton na análise solicitada pelo JORNAL DO BRASIL feita nos extremos Norte e Sul da Lagoa, no dia 7. Professor Arnaldo S. Miranda — Diplomado em Hidrobiologia pelo Instituto Osvaldo Cruz. Ex-professor de Oceanografia Biológica da Escola de Marinha Mercante. Membro da teca de consulta em livros e equipe do Professor Lejeune de

Oliveira, estudou as águas da Lagoa no trabalho de 1957. É responsável pela análise hidroquímica feita para o JORNAL DO BRASIL. O estudo pedido pelo JORNAL DO BRASIL somente se tornou possível devido à colaboração do Diretor do Instituto Osvaldo Cruz, Professor Francisco de Paula da Rocha Lagoa.

## A CAUSA



Os profs. Miranda (à esquerda) e Lejeune estimam a quantidade de plâncton nas águas da Lagoa para saber o que mata os peixes



# ESG examina em Brasília os problemas de uma capital nova

Brasília (SUCURAL) — Os estagiários da Escola Superior de Guerra que estiveram em Brasília esta semana, numa das escalas mais importantes de sua viagem de estudos pelo Brasil, ouviram do Secretário de Serviços Sociais da PDP, Sr. Domingos Malheiros, uma conferência sobre Brasília em que todos os problemas da Capital foram largamente debatidos.

A conferência deveria ter sido proferida pelo Prefeito Vadjo Gomide, que, entretanto, por estar doente, designou o Secretário de Serviços Sociais como seu substituto. Todos os demais Secretários municipais estiveram presentes e cada um respondeu as perguntas específicas de seu setor, no debate que se seguiu à palestra. Em nome dos estagiários da ESG agradeceu, ao final, o professor Vicente Tapajós.

## CONFERENCIA

A conferência foi dividida em três partes: a primeira, Brasília foi analisada segundo uma perspectiva histórica; na segunda, salientou-se seu importante papel como fator de integração nacional; e, na terceira, apresentou-se um rápido quadro de cada um dos principais setores da Cidade, cabendo a cada secretário prestar os esclarecimentos solicitados pelos estagiários.

Depois dos debates, foi projetado para os presentes um filme colorido de Jean Manzon sobre a Capital.

## PONTO AVANÇADO DO MAPA

— Brasília sintética a vitória de vigorosos anseios de uma nação que jamais deixará de acreditar na expressão do seu grande futuro — assim começou o Sr. Domingos Malheiros a sua exposição. Prosseguindo, observou que a América portuguesa, contudo, sob uma agressiva influência atlântica, fora contida no seu ideal expansionista. Mas, através dos tempos, sempre houve patriotas brasileiros a sustentar a tese da mudança da sede do Governo para o interior.

— E se a decisão da transferência da Capital foi retardada — assinalou — leve-se essa circunstância a débito daqueles que colocaram os interesses do País a reboque das conveniências pessoais. Em consequência, por muito tempo, a nação viveu em crescente desequilíbrio social, com 2/3 da sua população vivendo em apenas 1/3 do seu território, na faixa litorânea.

— Brasília emerge diante do mundo — continuou — nos termos de uma solução formulada pelo próprio povo. A gente brasileira, sem dúvida, capacitou-se das dimensões de sua força e avançou, então, para o fundo de uma geografia, no ritmo de uma caminhada de sentido épico. Posto avançado de um mapa até há pouco desconhecido, Brasília ganha feições de eternidade, porque é a torre de comando de uma pátria eternizada pela fé do seu povo.

## APOIO DO GOVERNO

O Sr. Domingos Malheiros disse que a atual administração recebeu a Prefeitura há pouco mais de 60 dias, das mãos do engenheiro Plínio Cantanhede, cuja atuação "constitui marcante exemplo de operosidade".

— Devo ressaltar que não houve, desde que S. Exa. deixou o posto até este momento, qualquer descontinuidade nas tarefas de consolidação do Distrito Federal. Permanece a mesma euforia entre técnicos e operários e todos estão situados em volta de um só princípio, que é o da complementação de obras a curto prazo da Capital da República. Merece especial atenção o apoio forte e constante que o Exmo. Sr. Presidente da República tem dispensado à administração de Brasília. Estadista que incluiu Brasília entre as obras prioritárias do seu Governo, o Marechal Costa e Silva tornou-se um vanguardista inflexível desta Cidade, e a ela confere os atributos de cidade responsável pela mobilização cívica do País, ciente dos seus grandes destinos de Capital política e administrativa desta jovem nação.

## ATIVIDADES POR SETORES

Na última parte de sua exposição, o Sr. Domingos Malheiros passou em rápida revista as atividades dos principais setores de atividades da Prefeitura. Disse, em resumo:

**EDUCAÇÃO** — O Distrito Federal possui moderna rede escolar, com cerca de 65 mil alunos matriculados atualmente. Isto representa índice de alfabetização dos mais elevados do País. Mas há ainda déficit de salas de aula, o que é motivo de preocupação para a atual administração, que já destinou 34 milhões de cruzeiros novos à Secretaria de Educação no orçamento para o próximo ano. Essa importância é maior do que a própria arrecadação, estimada em 32 milhões de cruzeiros novos. Ainda no presente exercício, a administração constituirá 18 escolas-classes, uma escola-parque, a escola normal e, no próximo ano, mais 15 salas de aula para o ensino médio e mais um centro de en-

sino médio no Setor Norte da Cidade. Na Universidade de Brasília, antigo foco de agitações promovidas pelos agitadores infiltrados entre os estudantes, deu-se o reencontro da juventude com o estabelecimento de ensino.

**SAÚDE** — A rede hospitalar da Cidade conta hoje com aproximadamente mil leitos, número que está praticamente à altura das necessidades locais. Conta a Cidade também com razoáveis condições de atendimento médico-hospitalar. Não obstante, a atual administração dinamizará o serviço médico-hospitalar com a construção de um hospital de psiquiatria, um hospital distrital em Taguatinga, um pronto-socorro na mesma Cidade-Satélite, um pavilhão de isolamento para tuberculosos, almoxarifados para estocagem de material e uma farmácia central para a manufatura de embalagens de medicamentos.

**HABITAÇÃO** — Este é ainda hoje um dos mais graves problemas de Brasília. Mas a atual administração tem programada a construção de 20 mil unidades residenciais em um triênio. Com essas construções será iniciada a batalha pela erradicação das favelas, originárias dos antigos acampamentos de obras. O programa habitacional está a cargo da Sociedade de Habitações de Interesse Social Ltda. (SHIS), entidade subordinada à Secretaria de Serviços Sociais. O programa contará com a colaboração do Banco Nacional de Habitação. Já na administração Plínio Cantanhede, a SHIS, então dirigida pelo atual Prefeito Vadjo da Costa Gomide, desenvolveu trabalhos de construção de 216 apartamentos para serviços públicos. A NOVACAP também colabora com esse programa, devendo entregar ao neste ano cerca de 1.600 unidades residenciais à população.

**ASSISTÊNCIA SOCIAL** — Merece especial destaque, neste campo, a assistência prestada aos menores. Aqui, a Secretaria de Serviços Sociais, através da Fundação do Serviço Social, presta assistência ao menor em lares-escolas, em moldes totalmente diferentes daqueles adotados pelo antigo SAM. Os métodos adotados em Brasília estão em perfeita sintonia com as aspirações da Fundação Nacional do Bem-Estar do Menor. A Secretaria de Serviços Sociais presta ainda assistência à família dos menores e, através da Fundação do Serviço Social, desenvolve intensa atividade, principalmente junto aos núcleos de população marginalizada.

**SERVÍCIOS PÚBLICOS** — No setor de energia elétrica, a demanda do consumo supera à capacidade de produção de nossas fontes geradoras. Grande parte da energia provém de uma interligação da Usina de Cachoeira Dourada com a Usina de Pelotas. "Mas as perspectivas para o abastecimento de energia melhorará — disse o Sr. Domingos Malheiros — com o aproveitamento do potencial energético do Rio Preto, com base na construção da Usina Hidrelétrica de Queimado, em fase de projeto, e que proporcionará aumento da ordem de 160 mil kva. Com esta iniciativa, atentamos para o problema básico da segurança nacional, pois a auto-suficiência do Distrito Federal, em eletricidade, lhe garantirá posse de tranquilidade. Por outro lado, não foge às cogitações da administração a instalação de uma central atômica que possibilite a integração de Brasília no plano nuclear do mundo moderno".

Os serviços de água e esgotos de Brasília são, por sua vez, dos mais avançados. Brasília possui 103 km de redes de abastecimento de água, 21 km de redes coletoras de esgotos sanitários e 36 km de galerias pluviais. Com a duplicação da estação de tratamento de água, de 60 para 120 milhões de litros diários, cada brasiliense poderá dispor de uma cota de mil litros. Duas estações de tratamento de esgotos servem à Cidade. Os detritos, após tratamento, são utilizados como fertilizantes na lavoura e no ajardinamento da Cidade. O lixo é igualmente industrializado por moderna usina.

**AGRICULTURA E PRODUÇÃO** — O abastecimento ainda é deficiente e precário. Não há ainda uma suporte agropastoril capaz de fazer face às necessidades locais. Tem-se de trazer de fora boa parte dos gêneros alimentícios consumidos no DF. Este é, pois, também, um dos principais problemas da atual administração, que procurará resolvê-lo através de incentivos à produção local. Para isso, a administração conta com o Banco Regional de Brasília para financiar os produtores e com os supermercados da SAB para levar os produtos diretamente ao consumidor, sem objetivo de lucro, pois esta última entidade visa apenas a assegurar o abastecimento e a funcionar como instrumento regulador de preços.

**HUMANIZAÇÃO** — Não descuida também a atual administração da humanização da Cidade. Tanto que já tomou providências para a conclusão das obras do Teatro Nacional — obra que é uma inspiração da avançada ar-

quitetura de nossos tempos" — e para o início de outras nos principais recantos pitorescos da Cidade, tais como o Parque do Parnassos, o Parque Zoo-Botânico, a Torre de TV, o Museu, a Casa de Chá da Praça dos Três Poderes etc.

## EXCESSO DE FUNCIONÁRIOS

Encerrada a exposição, o primeiro debatedor da ESG formulou uma pergunta sobre notícia que ouvia de manhã, no rádio, segundo a qual o Prefeito de Brasília proibira a remoção de funcionários de uma secretaria para outra. Querira saber qual o motivo da medida. O Sr. Domingos Malheiros passou a palavra ao Secretário de Governo, Sr. Manuel Demóstenes, que explicou estar a administração com um excesso de 6 mil funcionários. Embora podendo funcionar perfeitamente com 10 mil funcionários, a Prefeitura está com 16 mil. Para se resolver o problema, esse excedente de 6 mil funcionários seria cedido aos órgãos que estão sendo transferidos para Brasília, de forma a se poder acelerar a mudança sem criar novos problemas de moradia. Mas, para isso, é necessário que a Prefeitura faça um levantamento dos funcionários para avaliar quem é essencial ao serviço. A migração constante, porém, de funcionários, de uma secretaria para outra, estava prejudicando o levantamento. Daí a medida tomada ontem pelo Prefeito Vadjo Gomide.

A outra pergunta, sobre o montante da arrecadação de Brasília, o Secretário de Finanças, Sr. Wilson Miranda, esclareceu que a Capital não podia ser considerada isoladamente, mas sim como parte integrante da administração federal. É um prolongamento desta. Sua arrecadação é naturalmente insuficiente: para este ano, 18 milhões de cruzeiros novos, enquanto o orçamento da despesa é de 178 milhões de cruzeiros novos.

## CINTURÃO VERDE

Em resposta a um dos debatedores, o Secretário de Agricultura e Produção, Sr. Júlio Quirino, disse ser desnecessário de fundamento a afirmação de que o solo de Brasília é árido, poroso, impraticável do ponto-de-vista econômico. Experiências feitas por particulares e pela própria Prefeitura, na Granja do Tamandú, revelam que as terras são perfeitamente recuperáveis. Assinalou que, além disso, Brasília está situada no meio deste imenso celeiro que é o Norte de Goiás. A propósito, observou que esse celeiro poderia ser mais bem aproveitado por Brasília, se o Governo abrisse logo a Estrada Brasília-Uruaçu, efetivando a ligação Belém-Brasília. Porque atualmente, embora seja esse o nome da rodovia, a ligação se faz é por Anápolis. Mas de Brasília a Anápolis são 150 km e daí até Uruaçu, mais 200 km, enquanto a ligação direta Brasília-Uruaçu teria só 150 km. Toda a produção, principalmente de arroz, feijão e milho, em vez de escoar para Brasília, é, assim, às vezes, desviada para o sul de Goiás, para o Triângulo Mineiro e até para São Paulo, para depois voltar para cá com aumento de preço. No que toca à produção de leite — disse o Secretário de Agricultura — Brasília já está auto-suficiente, não precisando mais trazer o produto de Sete Lagoas, Belo Horizonte e outras cidades. Quanto à produção hortigranjeira, a Cidade está também quase auto-suficiente. O problema aí é menos de produção do que de distribuição.

Nesta, vem havendo dificuldades por causa de alguns grupos, pequenos trustes, ligados a produtores de fora. Mas a Prefeitura já está tomando as providências necessárias para reduzir a ação nefasta dos atravessadores, assegurando aos produtores a possibilidade de colocar sua produção diretamente no mercado consumidor. Já foi providenciada inclusive a retomada, pela Prefeitura, dos mercadinhos da Avenida W-4 que, feitos para serem utilizados pelos produtores, estavam com sua função desvirtuada.

A um debatedor que queria saber o custo da recuperação das terras, o Secretário de Agricultura e Produção esclareceu ser este viável do ponto-de-vista econômico. Os solos de Brasília precisam muito de calcário, mas este pode ser obtido, aqui mesmo a baixo custo, cerca de NCr\$ 8,00 (oito mil cruzeiros antigos) a tonelada. Outros elementos minerais, como azoto, fósforo, potássio etc., são exigidos em quantidade muito pequena. De qualquer forma, assinalou, o baixo preço vigente para o alqueire de terra nesta região — entre 100 e NCr\$ 200,00 (duzentos mil cruzeiros antigos) o alqueire de 48 400 m<sup>2</sup> compensa perfeitamente a inversão do dinheiro para a recuperação do solo. Um alqueire recuperado ficaria em mais ou menos NCr\$ 800,00 (oitocentos mil cruzeiros antigos) aqui em Brasília, junto de um grande centro consumidor, enquanto, por exemplo, na região pobre de Minas Gerais, o Este mineiro, o alqueire de terra ruim está custando NCr\$ 2 mil (dois milhões de cruzeiros antigos).

A pedido de um estagiário, o Secretário de Educação, Sr. Ivã Luz, pintou um quadro negro da situação do ensino no Distrito Federal. A Secretaria de Educação luta com imensas dificuldades para fazer face à crescente demanda escolar.

— Vivemos aqui, explicou, sob grande pressão demográfica, decorrente do aumento vegetativo da população, mas, principalmente, do aumento populacional originado pelas correntes de imigração. Quando o Presidente da República, como agora, faz em consolidar a Capital, isto constitui motivação para a vinda de novas levadas de imigrantes. E aqui chegam imigrantes em grande quantidade, principalmente do Norte e Nordeste. E como os nordestinos são em geral profleros, pode-se calcular para cada família que chega a média de três crianças em idade escolar.

— Agora mesmo — prosseguiu o Sr. Ivã Luz — tivemos aqui uma espécie de censo antropológico, que demonstrou estar Brasília com população bem superior à estimada. Os cálculos para efeito de escolaridade foram feitos para atender a uma população estimada em menos de 300 mil habitantes e a Cidade já está, numa previsão por baixo, com cerca de 350 mil. O Plano Educacional previsto também não foi executado. A Cidade devia ter uma escola-parque para atividades escolares complementares para cada conjunto de quatro escolas-classes. O resultado é que no Plano-Piloto temos mais de 40 escolas-classes e somente uma escola-parque — que por isso não pode cumprir sua finalidade.

— Tivemos — disse o Secretário — de travar uma luta camoniana, no pelo e na raga, para incluir no próximo Orçamento a construção de mais uma escola-parque. Mas as necessidades são dez.

— Quanto ao corpo docente, os problemas principais são de moradia e de baixos salários. Isto vem dificultando muito o recrutamento. As tentativas feitas para se recrutar aqui mesmo não têm tido êxito. Em recente concurso para preencher 205 vagas no ensino médio, inscreveram-se quinhentos e poucos candidatos e foram aprovados 12%. O nível de qualificação dos candidatos é quase desanimador. No ensino primário, o problema não é menor. Muitas professoras, residindo nos apartamentos J22, com baixos salários, não têm as condições psicológicas para exercer a importante missão de substituta das mães — pois a criança quando entra na escola transfere para a professora a dependência que sente em relação à mãe. Além disso, há o problema das substituições.

— Não sei se devido à luminosidade de Brasília, se devido à mudança de pressão, talvez os médicos possam explicar melhor — disse, tom humor o Sr. Ivã Luz — o fato é que temos, em média, 300 gestantes por ano no quadro de professoras...

Observou ainda o Secretário de Educação que os dados mencionados na exposição lida pelo Sr. Domingos Malheiros, quanto ao número de matrículas, referiam-se apenas ao ensino oficial e ainda assim eram incompletos, pois não estavam computados os estudantes noturnos, que são em grande número.

— Uma quantidade enorme de pessoas que vivem no interior deste País, tendo por única perspectiva na vida um boteco de estrada, de repente, com Brasília, vivem-se diante da possibilidade de fazer todo um currículo escolar, desde o primário até o universitário — e estão aproveitando essa oportunidade, trabalhando do dia e estudando à noite.

**INCENDIO E ESQUISTOSSOMOSE**

Um debatedor quis saber como estava a questão da prevenção e combate a incêndios em Brasília, pois ouvira dizer que o Corpo de Bombeiros da Cidade não estava aparelhado para atuar com eficiência. O Secretário de Segurança Pública, Coronel Jurandir Palma Cabral, esclareceu que efetivamente isso ocorria. Quando da transferência do Corpo de Bombeiros da Guanabara para Brasília, só veio para o quadro do pessoal. O equipamento ficou todo no Rio. Mas as providências já foram tomadas e, por esses dias, chegará a Brasília uma escada Magirus — o que mais faltava.

Outro estagiário indagou do problema da esquistossomoze. Informou o Secretário da Saúde, Sr. Wilson Sesana, que no lago artificial da Cidade, até hoje, não foram encontrados os caramujos transmissores da moléstia. Mas em alguns córregos que cortam o Distrito Federal já foram localizados os caramujos. Embora este seja um problema mais afeto ao Departamento de Endemias Rurais, do Ministério da Saúde, atuando a Secretaria como órgão de execução local, podia informar, no entanto, que uma blitz será realizada por aquele Departamento para sanear as nascentes de água.

Para encerrar a parte dos debates, o Brigadeiro Roberto Júlio Cavalcanti de Lemos, do corpo permanente da ESG, designou, como de praxe, um dos estagiários para dirigir as palavras de agradecimento à Prefeitura. Coube a tarefa ao Professor Vicente Tapajós.

Nós Também Confiamos no Brasil

**Sears**

**SEU PNEU VELHO RECAUCHUTÁVEL VALE 4.000 NA COMPRA DE UM NOVÍSSIMO GOOD YEAR**

• Compre pelo Crédi-Sears PNEUS PARA PARTICULARES SEM ENTRADA 10 MESES PARA PAGAR

• Temos completa linha de pneus para caminhões SEM ENTRADA 6 MESES PARA PAGAR

# HOMEM RESPONSÁVEL FAZ SEGURO DE VIDA

Você tem as razões

Nós temos o plano! **SEGURO DE VIDA** até com

Apólice de NCr\$ 2.000,00

Até 45 anos... NCr\$ 24,00

De 46 a 50... NCr\$ 42,00

De 51 a 55... NCr\$ 60,00

Cobertura Imediata

Consulte-nos hoje mesmo ou através do seu corretor de confiança!

**CIA. DE SEGUROS NICTHEROY**

40 anos de tradição e experiência em seguros. Do Grupo Banco Predial

Matriz em Niterói - Av. Amarel Peixoto, 35 - 4.º andar - Fone \*2-1140

Sucursais - Rio: Avenida Presidente Wilson, 210 - Loja - Fone: 62-3492

Cidades do Estado do Rio - Nova Iguaçu • Barra Mansa • Campos • Petrópolis • Friburgo

# HOMEM RESPONSÁVEL FAZ SEGURO DE VIDA

**Sears** BOTAFOGO

Rua Dias da Cruz, 255 Tel: 29-0198

**MÉIER** RAMOS NITERÓI

Rua Luis Câmara, 658 Tel: 30-9870

Rua São João, 42 Tel: 2-7116



CATÓLICOS GANHAM PROMESSA



O Ministro Tarso Dutra prometeu a 12 Reitores de Universidades católicas que 10% da receita do MEC serão destinados a elas

Acôrd MEC-USAID relativo ao ensino secundário expira no próximo dia 30

Enquanto continuam as discussões sobre os acordos MEC-USAID, um deles, somente divulgado agora — o referente ao ensino secundário —, terá seu prazo de vigência findo no próximo dia 30 e, caso não seja ratificado ou prorrogado, os serviços da comissão mista formada por técnicos norte-americanos e brasileiros estarão encerrados.

Na introdução do acôrd, assinala-se que, embora a Lei de Diretrizes e Bases da Educação Nacional tenha sido bem aceita pelos educadores brasileiros, surgiram dificuldades de ordem prática pela falta de experiência dos Conselhos Estaduais de Educação, das Secretarias de Educação e de outras autoridades de âmbito estadual.

O QUE SE TEM

O planejamento da educação brasileira no ensino médio está sendo feito paralelamente em vários campos: os próprios planejamentos estaduais, já que a Lei de Diretrizes e Bases facultou a descentralização, o Ministério da Educação, com a fatura do Plano Nacional de Educação e a comissão mista do MEC-USAID.

damente treinados para orientar e assessorar em caráter permanente os Estados no setor de planejamento do ensino secundário; b) planos nacionais sobre o ensino secundário de âmbito estadual, de grande e pequena amplitude, para um número de seis Estados e para tantos quanto o permitirem as condições; c) circunstâncias do relatório e recomendações ao Ministério-Diretoria do Ensino Secundário e ao Conselho, acerca das condições e reclamos do ensino secundário no Brasil.

O Ministério delega, pelo presente instrumento, responsabilidades à Diretoria do Ensino Secundário para a execução das disposições deste convênio e concorda em:

1) Designar por menos quatro educadores brasileiros para trabalhar com consultores norte-americanos na prestação de serviços de assessoramento aos Estados, e custear todas as viagens dentro do território brasileiro e demais despesas relativas aos serviços dos referidos educadores;

2) cooperar com os consultores norte-americanos na formulação e execução de um plano detalhado com vistas à prestação de serviços consultivos ao ensino secundário nos Estados, da forma mais eficiente possível;

3) proporcionar aos consultores norte-americanos instalações de escritório, serviços complementares de secretaria e outras formas de assistência que se fizerem necessárias e;

4) assegurar a manutenção dos salários de bolsistas selecionados de comum acôrd que venham a ser enviados aos Estados Unidos ou a outros países, que não o Brasil, para receber treinamento.

PARTE DA USAID

A USAID-Brasil concorda em:

1) Proporcionar montante não superior a US\$ 410.000 para financiamento dos serviços dos consultores norte-americanos, conforme indicado no Bloco 8 da primeira fôlha do presente convênio, que disponham de treinamento e experiência adequados para a prestação de serviços de consultoria no setor de planejamento do ensino secundário de nível estadual, e custear viagens desses assessores em território brasileiro, os serviços de duas secretárias bilingües e outras despesas eventuais relativas aos serviços desses consultores norte-americanos, ressalvado o disposto em III-A-3. Os detalhes relativos a esses serviços constam de uma descrição nos respectivos documentos de execução do projeto.

2) Proporcionar orientação geral e normativa aos contratados.

3) Além das verbas empenhadas nos termos deste convênio e dependendo da disponibilidade de verba e candidatos que satisficam as condições de habilitação, destinar verbas para custeio do treinamento de candidatos selecionados de comum acôrd.

DISPOSIÇÕES GERAIS

a) As partes brasileiras deste convênio enviarão os melhores esforços para dar publicidade ao andamento e realização deste projeto através da imprensa, rádio e outros meios de difusão, identificando-o especificamente como parte da Aliança para o Progresso.

b) As partes brasileiras do presente convênio autorizam por este instrumento, o Coordenador a firmar emendas ao presente convênio quando essas alterações não forem de caráter essencial, tais como refôrço de verbas, modificação da data da contribuição final etc.

c) As disposições normativas (anexo B), alteradas pelo Memorando de Entendimento sobre auditoria, entre a AID e o Ministério do Planejamento, datado de 22 de abril de 1963, ficam incorporadas e integradas ao presente convênio.

d) O presente convênio entrará em vigor na data da última assinatura abaixo e permanecerá em vigência até 30 de julho de 1967, salvo se alterado ou revogado dessa data.

Assinaram os Srs. Abgar Renault, pelo Conselho Federal de Educação; Raimundo Moiz de Aragão, pelo MEC; Gil-dásio Amado, pela Diretoria do Ensino Secundário e Faria Góis, como representante do Governo brasileiro junto ao Ponto IV, e o Diretor da USAID-Brasil, com assinatura ilegível.

A INTEGRA

O Acôrd MEC-USAID para o ensino secundário faz inicialmente a abordagem da atual situação do ensino brasileiro neste nível:

"Uma das características marcantes da Lei de Diretrizes e Bases da Educação Nacional, em vigor no Brasil (Lei número 4.024, de 20 de dezembro de 1960) é o grau de responsabilidade que a mesma atribui aos Estados no que tange ao ensino primário e secundário.

"Embora este aspecto da lei tenha sido bem recebido pelos educadores brasileiros que a consideram uma forma desejável de descentralização do controle do ensino, surgiram algumas dificuldades de ordem prática nos três últimos anos, a partir da data em que a lei passou a vigorar.

"A maior parte dessas dificuldades sobreviu em razão do fato de os Conselhos Estaduais de Educação, as Secretarias e outras autoridades estaduais de educação, carecerem de experiência quanto à formulação de planos estaduais de ensino.

"O fato de ressentirem-se as mesmas autoridades estaduais de experiência na formulação de planos viáveis, notadamente no que se refere ao nível secundário, tornou-se problema crucial em face da crescente demanda de melhores e maiores oportunidades educacionais para a juventude brasileira.

Efetivamente apenas uma reduzida parcela de estudantes brasileiros (5%), concluem o curso secundário (em confronto com os Estados Unidos, onde 60% o concluem); os currículos, métodos didáticos, instalações e o material de ensino acham-se sensivelmente desatualizados e aquém das exigências de hoje".

"Por conseguinte o Conselho no exercício de suas atribuições legais de orientar, estimular e promover o progresso educacional, e consignando verbas federais para o ensino nos Estados, verificou que um dos requisitos essenciais da reforma do ensino e o treinamento de autoridades estaduais de educação no preparo e execução de planos estaduais de ensino. Por força da lei o Conselho atua através do Ministério da Educação e da Diretoria de Ensino Secundário como seu órgão executivo. Funcionários categorizados do Conselho, do Ministério e da DES entendem que a orientação e assessoramento por parte de consultores americanos possuidores de ampla experiência no planejamento do ensino em nível estadual serão de grande valia na correção destas deficiências.

"A finalidade do presente convênio é assistir os Conselhos e Secretarias Estaduais de Educação no preparo de seus planos para ensino de nível secundário e no treinamento de uma equipe de técnicos brasileiros em planejamento e ensino que prestam serviços consultivos em caráter permanente.

"A AID firmara convênio, com uma instituição dessa especialidade nos Estados Unidos, com vistas a assegurar os serviços de quatro consultores norte-americanos por um período de 24 meses, e de outros assessores técnicos que se fizerem necessários.

"Esses consultores trabalharão diretamente com especialistas designados pelo Ministério, pela DES e pelas Secretarias Estaduais de Educação. Seus serviços terão "caráter consultivo" e serão prestados ao planejamento do ensino secundário no âmbito federal e estadual.

Os resultados específicos do trabalho dos consultores norte-americanos deverão incluir:

a) "Formação de uma equipe integrada por funcionários do Ministério e da DES devin-

do sempre maior na formação dos líderes cristãos em todos os setores".

Acrescentou que a universidade católica deve ser o local indicado para se estabelecer o diálogo entre Igreja e mundo, ao mesmo tempo que será o centro irradiador desse diálogo em todos os setores do pensamento, da ciência, da técnica, das letras e das artes.

PRIORIDADE

Em face da responsabilidade das escolas superiores católicas, a ABESC está dando prioridade a três itens:

1) Para lograr a presença da Igreja no mundo universitário da América Latina, deve ser realizado um esforço para melhorar as universidades católicas existentes e procurar os outros caminhos assinalados, antes de pensar na criação de novas universidades católicas;

2) Procurar incorporar as faculdades independentes que existem às universidades já existentes;

3) Com o objetivo de facilitar o planejamento, avaliação, aperfeiçoamento e hipotética fundação de novas universidades, iniciar, quanto antes, por intermédio de professores, pesquisadores e peritos, de preferência latino-americanos, diagnósticos e inquéritos contínuos, unitários e globais do sistema de universidade católica, promovendo, além disso, a realização de investigações que contribuam para explicar os fenômenos universitários.

ALUNOS

Revelou o Irmão Otávio que 42% dos universitários brasileiros frequentam as universidades católicas. Isto é, cerca de 67 mil dos 160 mil universitários do País, são alunos dos estabelecimentos católicos.

O Irmão Otávio é o Reitor da Pontifícia Universidade Católica do Rio Grande do Sul e informou que ela tem 4.700 estudantes, distribuídos em 10 faculdades, 32 cursos de formação, 7 institutos e um colégio universitário, o primeiro a ser criado depois da Lei de Diretrizes e Bases. Disse que atualmente está empenhado na construção da Cidade Universitária, com 26 edifícios (dos quais 10 já estão prontos) e capacidade de atender a 10 mil estudantes.

A PERSEGUIÇÃO TARDIA



Após a operação-beijo, o garçon do restaurante correu pela rua atrás dos estudantes, sob os olhares dos curiosos

Abreu Sodré recebe carta com crítica ao despejo de estudantes em São Paulo

São Paulo (Sucursal) — Carta assinada por todos os participantes do Seminário para Estudo das Transformações Sociais na América Latina, que se realiza em São Paulo, foi enviada ao Governador Abreu Sodré, criticando o Chefe do Executivo e o Reitor da Universidade de São Paulo, pelo despejamento dos estudantes do Bloco F do Conjunto Residencial da Cidade Universitária.

No documento, os participantes do seminário, que é patrocinado pelo Movimento de Reconciliação Internacional e pela Frente Nacional do Trabalho, solicitam a volta dos estudantes expulsos e a "apuração das responsabilidades pelos excessos praticados".

PERGUNTAS

Depois de salientar que a carta foi redigida "após minucioso relato das violências policiais", feito pelo padre Jan Taple e pelo pastor José Kruschke, os signatários do documento perguntam se o Governador julga "apropriado despejar estudantes a altas horas da madrugada, e se a Força Policial não poderia ter o embasamento de mandado judicial e se a palavra da imprensa não seria mais própria e capaz de evitar as lamentáveis ocorrências".

DEBATES

— Devemos reconhecer — prossegue a carta — que os estudantes, regularmente inscritos na Universidade, se instalaram no Bloco F sem observância às normas vigentes. Mas não se pode olvidar que são alunos. Não são excêntricos sem vagas nas faculdades, estão matriculados, mas não dispõem, como a maioria dos seus colegas em idênticas condições, de moradia nos blocos residenciais.

Referindo-se à agressão policial, os congressistas admitem que a utilização do poder disciplinar da Polícia é normal em todo o mundo, mas afirmam que "as providências recomendadas pelo Reitor, por ordem do Governador, certamente padeeceram de uma cautela inicial".

Depois de relembrar o "compromisso do Governador de manter-se fiel aos ensinamentos da Enciclica Populorum Progressio, reiterado em vários pronunciamentos públicos, os signatários sugerem, para a solução da crise, a volta dos despejados para o Bloco F ou para um bloco semiconstruído, cujas obras, segundo dizem, poderão estar concluídas antes das férias.

Outra sugestão dos congressistas é "a retirada do aparato policial, a fim de possibilitar o restabelecimento do clima de confiança e o respeito que deve existir entre professores, alunos e administração civil". Sugerem ainda "a apuração das responsabilidades pelos excessos praticados, devendo os inquéritos policiais ser acompanhados por representantes do Ministério Público, para posterior julgamento pelo Poder Judiciário".

O Seminário para Estudo

Estudantes almoçam bem na Recreio, fazem discurso e mandam a conta para o MEC

Vinte e cinco estudantes da Frente Unida do Calabouço improvisaram um comício-relâmpago na hora de pagar a conta de um almoço — NCr\$ 210,00 (duzentos e dez mil cruzeiros antigos) — ontem à tarde na Churrascaria Parque Recreio, protestando contra o fechamento do seu restaurante e concluindo que as notas das despesas fossem enviadas ao Ministério da Educação.

A surpresa deixou imóveis os garçons e os proprietários da Churrascaria, que só perseguiram os estudantes quando eles já ganhavam a Rua Marquês de Abrantes, em meio as palmas de solidariedade de alguns fregueses e ao silêncio da maioria.

A SURPRESA

Occupando seis mesas espalhadas pelo restaurante, os 25 estudantes almoçaram tranquilamente, entre 13h45m e ... 14h15m, comendo saladas, bifes e feijão, que era o prato do dia. Beberam suco de laranja e água mineral e comeram a sobremesa calmamente.

As 14h15m, um dos estudantes subiu numa cadeira, pediu silêncio e fez um pequeno discurso, para dizer que os estudantes estão ameaçados de perder o Calabouço e, por isso, não têm outro remédio senão recorrer nos restaurantes da Cidade, para que as contas fossem enviadas ao Ministério da Educação.

Durante o discurso, os ocupantes de uma mesa vizinha que participavam de um almoço de confraternização bateram palmas e gritaram exclamações de apoio, sugerindo que também a sua conta fosse anexada às dos estudantes.

O Relações Públicas da Churrascaria Parque Recreio dividia sua atenção entre o discurso do estudante (os discursos são muito frequentes no restaurante, principalmente aos sábados) e a conversa dos fregueses que atendia cortemente. Só caiu em si, quando o orador disse que ele e seus companheiros se retirariam sem pagar.

Quando os estudantes saíram correndo, os garçons, os caixas e o pessoal da administração continuavam imóveis no meio do silêncio. Ao chegarem na rua, os primeiros estudantes entraram num táxi, aproveitando a gentileza de um recepcionista uniformizado, que lhes abriu a porta.

A CORRERIA

Só quando os outros estudantes dobravam a esquina da Rua Marquês de Paraná, o garçon saiu correndo atrás deles, seguido de um grupo de curiosos que ia se engrossando, à medida que a notícia do beijo na churrascaria se propagava.

Reitores pedem a Tarso que MEC dê 10% de sua receita às universidades católicas

Reitores de 12 universidades católicas se encontraram ontem com o Ministro Tarso Dutra para pedir que o MEC destine às suas universidades 10% de sua receita total. O Sr. Tarso Dutra prometeu atendê-los e disse que até o fim do ano tal sugestão será encaminhada ao Congresso.

Os reitores estão amparados na resolução do Encontro Nacional de Planejamento, realizado respectivamente em Manaus, Natal, Brasília e Porto Alegre, e do qual participaram educadores de todo o País.

Faculdades vêm como se adaptam ao Vaticano II

Para tratar de assuntos doutrinários — sobretudo atualizando-se em relação ao Concílio — e administrativos de 11 universidades e mais de 100 faculdades isoladas católicas, está reunida desde ontem a Assembleia Geral da Associação Brasileira de Escolas Superiores Católicas (ABESC), na sede da Conferência dos Religiosos do Brasil (CRB), até hoje à noite.

Os debates doutrinários têm como base o documento de Roma sobre os seminários e universidades; o pronunciamento dos Bispos do Brasil, reunidos em Aparecida; os resultados do Seminário de Buga, na Colômbia, sobre as universidades católicas na América Latina, e os documentos conciliares sobre a educação cristã e a Igreja no mundo de hoje.

ATIVIDADE

A Associação Brasileira de Escolas Superiores Católicas foi fundada em 1952, desmembrando-se da Associação de Educação Católica, para tratar especificamente dos problemas de ensino superior. Realiza suas assembleias gerais de dois em dois anos. O Irmão marista José Otávio é o Presidente da ABESC até a noite, quando se realizará a eleição da nova Diretoria com mandato até 69.

A assembleia geral abriu-se ontem com a exposição de Dom Cândido Padim sobre o conteúdo dos documentos que falam da presença da Igreja no mundo universitário. A tarde, os trabalhos transcorreram em quatro comissões que estudaram os tópicos centrais dos documentos.

Hoje à tarde, a assembleia passará a estudar os assuntos administrativos das universidades, focalizando os problemas da ABESC no Brasil.

A seguir, os participantes partirão para o estudo da reforma e atualização da associação.

RESPONSABILIDADE

O Presidente da ABESC, Irmão José Otávio, disse que esta Assembleia se reveste de um caráter especial, em virtude das decisões do Concílio do Vaticano II sobre as novas diretrizes educacionais, dando às universidades e faculdades católicas "uma responsabili-

Pelotas faz campanha por universidade

Porto Alegre (Sucursal) — Toda a comunidade de Pelotas está empenhada na campanha para a criação de sua universidade, que reunirá diversas faculdades já existentes e oficializará cursos de nível superior que até agora não foram reconhecidos. Uma delegação de estudantes universitários viajou a Brasília a fim de, em contato com o Ministro Tarso Dutra, conseguir a criação da Universidade, e levam um memorial contendo mais de seis mil assinaturas de estudantes, trabalhadores e profissionais liberais.

Est. do Rio dará aumento a professor

Niterói (Sucursal) — O Secretário de Educação, Sr. Elcio Solon de Pontes, anunciou que em seu próximo despacho como o Governador Jeremias Pontes lhe submeterá o anteprojeto de regulamentação das funções de professor e técnico de ensino médio do Estado do Rio, cujos vencimentos, que consideramos muito aquém dessas responsabilidades, deverão dobrar. Informou, ainda, estar providenciando o apressamento do registro, no Tribunal de Contas, dos contratos firmados pelo atual Governador com professores do nível secundário, tendo já o Secretário de Finanças, Sr. Mário Arnaud, prometido liberar a verba específica logo que houver sido satisfeita aquela exigência legal.

ESTADO DA GUANABARA Secretaria de Segurança Pública DEPARTAMENTO DE TRÂNSITO LEVANTAMENTO DE DADOS PARA OPERAÇÃO DE REBOQUES DE VEÍCULOS INFRATORES 1.ª CONVOCAÇÃO



UM VELHO HÁBITO



Cardin (à direita) ouve sua sentença impassível. Ele está acostumado a pagar por crimes políticos desde o início de sua carreira

Condenação não surpreendeu Cardin, para quem mais uma prisão é rotina em sua vida

Curitiba (Correspondente) — Um carioca de 55 anos, que aparenta um pouco mais, de olhar fixo e abstrato, feições duras onde o sorriso quase nunca se aflora, escutou esta semana uma frase com a qual já se acostumou ao longo de sua tumultuada carreira militar: "O réu Jefferson Cardin Osório está condenado a oito anos de prisão por atividades contra a segurança nacional."

Ele continuou imóvel, sem demonstrar satisfação ou decepção, pois esperava a condenação desde que foi preso em fins de março de 1965, depois de percorrer cidades de dois Estados com mais uma dezena de lavradores, todos armados, com a finalidade de derubar o Governo do Marrecal Castelo Branco.

CURRÍCULO

Cardin foi preso pela primeira vez em 1943, ainda no início de sua carreira militar — interrompida com o movimento militar de março de 1964 —, quando denunciou autoridades militares gaúchas em discurso na praça pública de Santa Maria. Entre os acusados figurava, o Sr. Filinto Müller, apontado como nazista. Conclusão: 15 dias de prisão para Cardin, que daí em diante ficaria acostumado a punições, todas causadas pelo seu temperamento irrequieto e sua volúpia por críticas.

Cardin foi preso pela última vez em 1961, por ocasião do regresso do Presidente deposto João Goulart para assumir a Presidência da República. Ficou recolhido ao porta-aviões Minas Gerais e depois foi morar em Montevideu, onde idealizou o levante armado contra o novo Governo instalado no Brasil.

Cardin e uma dezena de lavradores iniciaram a insurreição armada no dia 28 de março de 1965, no Município de Três Passos, no Rio Grande do Sul. Ali, cortaram os fios telegráficos e telefônicos e tomaram o destacamento da Brigada Militar, onde conseguiram fardas, armas e munições.

Instantes depois, Cardin e seus seguidores lançaram uma proclamação pela rádio local, em nome das Forças Armadas de Libertação Nacional. Era a senha para a deflagração do movimento em todo o território nacional, mas seu sonho se desfez depois de algumas escaramuças por cidades do Paraná e do Rio Grande do Sul. O movimento visava trazer de volta ao Poder o ex-Deputado Leonel Brizola e outros asilados que estão no Uruguai.

A AVENTURA

Cardin e uma dezena de lavradores iniciaram a insurreição armada no dia 28 de março de 1965, no Município de Três Passos, no Rio Grande do Sul. Ali, cortaram os fios telegráficos e telefônicos e tomaram o destacamento da Brigada Militar, onde conseguiram fardas, armas e munições.

Instantes depois, Cardin e seus seguidores lançaram uma proclamação pela rádio local, em nome das Forças Armadas de Libertação Nacional. Era a senha para a deflagração do movimento em todo o território nacional, mas seu sonho se desfez depois de algumas escaramuças por cidades do Paraná e do Rio Grande do Sul. O movimento visava trazer de volta ao Poder o ex-Deputado Leonel Brizola e outros asilados que estão no Uruguai.

Agora, na prisão, Cardin terá tempo de pensar nas conseqüências de sua atitude. Ninguém, talvez nem ele próprio, sabe se outras aventuras o esperam ou se o nervoso militar encerrou mesmo sua carreira de ativista.

Auditoria do Paraná pede à Polícia gaúcha que prenda Brizola e mais 5

Porto Alegre (Sucursal) — A Delegacia de Capturas e Vigilância recebeu mandado de prisão expedido pelo Conselho Especial de Justiça do Exército contra os Srs. Leonel Brizola, José Wilson Silva, Amadeu Felipe Luz Pereira, Beno Orlando Burmann, Atilio Cavalheiro Escobar e José Lemos Avelar, todos condenados pela Auditoria da 5.ª Região Militar (Curitiba).

O mandado de prisão atende mais a preceitos processuais, pois todos os implicados encontram-se asilados no Uruguai, menos o Sr. Amadeu Felipe Luz Pereira, que se encontra preso em Juiz de Fora, acusado de ter participado do movimento de guerrilhas na Serra do Capará.

Coronel Niepce vai a julgamento no dia 26

O Juiz Jacó Goldemberg marcou para o próximo dia 26, a partir das 13 horas, o julgamento pelo Conselho Especial de Justiça da 3.ª Auditoria da 1.ª Região Militar do Tenente-Coronel José Niepce da Silva, ex-Diretor Executivo da Comissão do Plano de Carvão Nacional, acusado de ter colocado na entidade pessoas ligadas diretamente ao extinto Partido Comunista e de tentativa de apropriação de R\$ 20.000,00 (vinte milhões de cruzeiros antigos) pertencentes à Comissão.

Figura também como acusado o civil Lello Teimo de Carvalho, que está foragido. Pesa sobre ele a acusação de que "na qualidade de Vice-Diretor Executivo daquela Comissão, organizou em associações conhecidas por Grupos de Onze e Comandos Nacionalistas, pessoas que se comprometeram a cumprir as finalidades das mesmas, que tinham por objetivo mudar, pela violência, a Constituição Federal e a forma de governo do País, segundo determinação do ex-Deputado Leonel Brizola".

SEM CRIMES

O Tenente-Coronel José Niepce da Silva está incurso no Artigo 10 da antiga Lei de Segurança Nacional e no Artigo 323 do Código Penal Militar.

O Conselho Especial de Justiça será presidido pelo Coronel Maurício de Sousa Ferreira, tendo como juízes os Coronéis

Dáiel Avelar de Almeida, Ari Miguez e José Magalhães da Silveira.

O Promotor Francisco Miranda, nas razões finais do processo, declara que não foram confirmados os termos da denúncia e a imputação de que os acusados infringiram dispositivos da Lei de Segurança Nacional ficou circunscrita ao enunciado da peça vestibular.

Acrescenta o representante do Ministério Público Militar que "as circunstâncias de ser comunista ou simpatizante, amigo de pessoas de esquerda ou ligado a honens do Governo deposto, não tem significação jurídica-penal. A conduta delituosa se traduz em atos ou fatos ajustados a figuras típicas descritas na Lei de Segurança Nacional. Sem essa correspondência entre os fatos e o tipo, a conduta poderá ser apreciada de outro ângulo, mas nunca em termos penais".

Diz ainda o promotor Francisco Miranda:

— Os acusados, tidos como elementos nacionalistas, comunistas ou brizolistas, não exteriorizaram sua conduta em forma de ameaça à segurança nacional. A instrução criminal é absolutamente inócua nesse sentido".

E conclui: — Não resta, pois, outra alternativa ao Ministério Público, como fiscal da lei que é, senão considerar sem pertinência a incriminação contida na denúncia".

Jaboticabal celebra 139.º aniversário

São Paulo (Sucursal) — As comemorações do 139.º aniversário de Jaboticabal foram iniciadas ontem com a abertura do 4.º Campeonato Brasileiro de Para-Quedismo, que será encerrado sábado próximo, com saltos de queda livre.

Além das provas disputadas todos os dias, das 8 às 17 horas, os para-queadistas participam de um churrasco na quarta-feira, quando haverá um concurso de canções em volta de fogueiras.

BAILE

No próximo sábado, o Clube de Jaboticabal dará um baile de gala após a entrega dos troféus aos vencedores do campeonato, que é promovido pela União Brasileira de Para-Quedismo, em colaboração com o Aeroclube daquela cidade.

**MFM MONTEPIO**  
da Família Militar

PENSÕES		APOSENTADORIA		PENSÃO EDUCAC.	
Pensão Mensal	Mensalidade	Proventos Mensais	Mensalidade	Pensão Mensal	Mensalidade
Plano VII	150,00	7,50	VI	180,00	9,00
VIII	300,00	15,00	VII	360,00	18,00
IX	450,00	22,50	VIII	540,00	27,00
X	600,00	30,00	IX	720,00	36,00
XI	750,00	37,50	X	900,00	45,00
XII	900,00	45,00			

SEM LIMITE DE IDADE

AVISO IMPORTANTE

os planos acima serão encerrados, impreterivelmente, a 31 de julho do corrente ano

NOVA AGÊNCIA GUANABARA:  
Avenida Rio Branco, 52  
(Esq. de Presidente Vargas)  
Em Brasília — Avenida W-3 — Edifício Arnaldo  
Vilares — Sala 621



EM NOITE DE GALA, REPRISE DA SENSACIONAL ENTREVISTA COM CARLOS ALBERTO (FEDERICO ALDAMA)

**AMANHÃ!**

**REI DA VOZ**

FACE AO GRANDE NÚMERO DE SOLICITAÇÕES, REPRISARÁ EM NOITE DE GALA, AMANHÃ, AS 20,30 HORAS, A ENTREVISTA EM QUE CARLOS ALBERTO VIVE O MAIOR PAPEL DE SUA VIDA: O DE MENDIGO, ESMOLANDO PELAS RUAS DO RIO.



a falta de um sorriso nos custa uma caneta, mas... por que deixaríamos de sorrir?

Somente por um lapso. Temos a preocupação de oferecer Cortesia Extra aos nossos Clientes, e não ficamos em promessas vagas; asseguramos, a cada visita, pelo menos um sorriso, um "bom-dia" ou um "obrigado" e, se falhamos, pagamos indenização: uma Parker Flighter. Venha pôr à prova o nosso sorriso, mas... não conte muito com a caneta: nossos funcionários estarão atentos para atendê-lo com a presteza e a cortesia que você merece.

BANCO ANDRADE ARNAUD S.A.   
51 Agências em 3 Estados: Guanabara ■ Rio de Janeiro ■ São Paulo

Companhia Siderúrgica Mannesmann  
AVISO AOS PORTADORES DE PROMISSÓRIAS

1 — A Companhia Siderúrgica Mannesmann iniciará, a partir do dia 10 de julho corrente, a entrega de debêntures da 2.ª série, aos portadores de notas promissórias que compareceram ao seu Escritório no corrente ano e preencheram os formulários que tomaram os seguintes números:

- 5 — 6 — 7 — 8 — 9 — 13 — 14 — 16 — 19 — 26 — 27 — 28
- 31 — 34 — 37 — 38 — 39 — 40 — 41 — 42 — 44 — 45 — 46 — 47
- 50 — 51 — 54 — 55 — 57 — 58 — 60 — 64 — 68 — 70 — 72 — 77
- 78 — 79 — 81 — 90 — 91 — 97 — 98 — 99 — 100 — 103 — 104 — 105
- 108 — 109 — 111 — 113 — 114 — 115 — 116 — 117 — 118 — 119 — 124 — 128
- 131 — 133 — 134 — 143 — 146 — 149 — 151 — 156 — 158 — 161 — 167 — 170
- 171 — 172 — 174 — 178 — 179 — 181 — 183 — 184 — 186 — 187 — 188 — 191
- 192 — 193 — 196 — 199 — 203 — 207 — 209 — 216 — 222 — 224 — 231 — 234
- 235 — 236 — 237 — 238 — 245 — 246 — 247 — 249 — 251 — 255 — 257 — 261
- 262 — 263 — 266 — 270 — 275 — 284 — 289 — 296 — 300 — 301 — 302 — 307
- 321 — 322 — 325 — 327 — 329 — 339 — 341 — 348 — 349 — 364 — 373 — 374
- 375 — 386 — 387 — 389 — 402 — 403 — 711 — 406 — 407 — 412 — 413 — 414
- 415 — 416 — 425 — 437 — 441 — 443 — 446 — 452 — 459 — 465 — 470 — 478
- 486 — 498 — 499 — 500 — 501 — 506 — 514 — 516 — 557 — 569 — 576 — 577
- 588 — 589 — 590 — 599 — 612 — 613 — 618 — 619 — 630 — 634 — 649 — 650
- 652 — 659 — 677 — 678 — 684 — 692 — 696 — 703 — 704 — 705 — 706 — 720
- 728 — 743 — 750 — 754 — 757 — 760 — 762 — 763 — 764 — 775 — 777 — 778
- 785 — 805 — 810 — 814 — 817 — 824 — 830 — 839 — 842 — 852 — 866 — 870
- 873 — 874 — 881 — 884 — 885 — 886 — 887 — 888 — 890 — 891 — 902 — 906
- 922 — 925 — 928 — 932 — 934 — 937 — 939 — 950 — 954 — 955 — 959 — 964
- 972 — 990 — 991 — 992 — 993 — 995 — 997 — 998 — 1000 — 1004 — 1010 — 1029
- 1036 — 1042 — 1055 — 1075 — 1081 — 1083 — 1095 — 1097 — 1098 — 1110

Denire esses portadores, os que se interessarem pela solução oferecida pela Companhia, deverão comparecer, munidos das vias azuis dos formulários e dos seus documentos de identidade, ao Escritório, à Rua Araújo Porto Alegre, 36 — 13.º andar, na Cidade do Rio de Janeiro, no expediente das 9 às 12 horas, e das 15 às 17 horas, de segunda à sexta-feira, a partir do dia 10 do corrente mês, a fim de assinarem a documentação necessária e receberem as debêntures que lhes correspondam.

2 — Os demais portadores que se apresentarem à Companhia, cujos números dos formulários não estejam relacionados acima deverão aguardar a publicação de novo aviso.

3 — O presente comunicado diz respeito tão somente aos portadores que optaram pela entrega no Rio de Janeiro. A entrega em outras Cidades depende da publicação de comunicado nessas Cidades.

4 — Os portadores de até 20 (vinte) notas promissórias de R\$ 500,00 (quinhentos cruzeiros novos) cada uma, que receberam debêntures, terão, a partir desse recebimento e até 30 de setembro de 1967, a opção de trocar por dinheiro, sem qualquer ônus, nas filiais e agências designadas do Banco Mercantil de Minas Gerais S/A, as debêntures correspondentes a 50% (cinquenta por cento) do valor nominal das promissórias. Contra a entrega, naquele período, das debêntures trocadas, o Banco Mercantil de Minas Gerais S/A pagará, pois, a tais portadores, seu valor integral em dinheiro.

Belo Horizonte, 6 de julho de 1967.

A DIRETORIA



# Fome cresce rápido em Pernambuco

**Recife (Sucursal)** — Os adultos da Zona da Mata Sul de Pernambuco são hoje mais famintos e doentes do que em 1963 e as crianças registram uma incidência de parasitose intestinal da ordem de 100%, segundo pesquisa do Instituto de Nutrição. O agravamento da situação tem suas causas na deterioração da economia canavieira.

De acordo com o Diretor do Instituto de Nutrição, Professor Nelson Chaves, pouco se pode esperar do homem da região, que consome apenas 1.200 calorias, quando necessita de 2.500 calorias para a sua atividade física. A alimentação necessária de um adulto é de 2.500 calorias, mas a média de vida é muito baixa, constatando-se no município de Ribeirão que ali praticamente não há velhos e predomina uma população de menores de 15 anos. Essa situação atinge também outros municípios da área, que estão se desintegrando economicamente. Em Água Preta e Camaleão a população urbana decalou de 6.925 habitantes, em 1960, para 4.409, em 1966, e 4.210, em 1967.

## QUEDA

A pesquisa do Instituto de Nutrição revela que de 1963 para cá o homem da Zona da Mata passou a se alimentar menos e a sua acuidade deficiente de calorias que era de 1.990, baixou para 1.299.

A mortalidade infantil apresenta coeficientes elevados e a média de vida é muito baixa, constatando-se no município de Ribeirão que ali praticamente não há velhos e predomina uma população de menores de 15 anos. Essa situação atinge também outros municípios da área, que estão se desintegrando economicamente. Em Água Preta e Camaleão a população urbana decalou de 6.925 habitantes, em 1960, para 4.409, em 1966, e 4.210, em 1967.

## NECESSIDADES

Depois de mostrar que as necessidades de calorias variam de acordo com o tipo de trabalho que se executa, a pesquisa sustenta que um cortador de cana precisa de cerca de quatro mil calorias diárias para trabalhar sete horas, mas a média encontrada em Ribeirão foi de apenas 1.299 calorias. Essa quantidade é suficiente para manter o metabolismo de um homem em jejum e sem executar qualquer tipo de trabalho.

Mais adiante, o Professor Nelson Chaves indaga o que se pode esperar de um homem nessa situação, ainda padecendo de infestação maciça de verminoses e carente de vitaminas e sais minerais, para acrescentar que o seu rendimento é mínimo.

Mostra também na pesquisa que a desnutrição na Zona da Mata é mais acentuada nos primeiros quatro anos da vida, por deficiência de leite materno e alimentação pobre em proteínas, vitaminas e elementos minerais. Assim, os futuros adultos da região são exatamente esses desnutridos, condenados a constituir uma legião de mutilados.

## DIFICULDADES

Segundo o Professor Nelson Chaves, apesar do agravamento da situação na Zona da Mata Sul, o Instituto de Nutrição teve de fechar a Unidade que mantinha na região por falta de ajuda. Enquanto o Instituto interrompe seu programa, há uma multiplicidade de órgãos trafegando dos mesmos problemas, tendo como consequência a pulverização de recursos, com administrações onerosas. A miséria, entretanto, toma corpo, dia a dia, e reduz as energias da população.

O Professor Nelson Chaves sustenta que ali reside outro aspecto sério do problema da fome no Nordeste, pois não se dá prioridade à pesquisa e ao problema da desnutrição, constituindo entraves aos trabalhos e ao desenvolvimento. Assim, a região não pode competir com as zonas ricas e vai perdendo pessoal, sofrendo um esvaziamento cultural, tornando-se um exportador de braços e de cérebros selecionados.

Diante do fato, ele confessa o seu pessimismo no combate frontal à fome no Nordeste. Por mais que os órgãos das Nações Unidas, cientistas e líderes políticos afirmem que a fome é o problema mais sério da atualidade, capaz de agravar a situação político-social do mundo, entre nós, vem sendo apenas objetos de planos e mesas-redondas.

# Maranhão obterá o máximo de Itaqui com a travessia rodoviária do Rio Bacanga

Com o estabelecimento, por determinação do Governador José Sarney, da travessia rodoviária do Rio Bacanga, ligando São Luís ao local escolhido para a instalação do novo Porto de Itaqui, o Maranhão tirará o máximo de proveito das novas instalações, que ficarão distantes da Capital apenas seis quilômetros, em vez de 39.

A travessia, segundo o projeto recentemente elaborado pela Sondotécnica, será obtida pela construção de um aterro-barragem com um elemento vertical de concreto ao qual estará incorporada uma eclusa de navegação com 700 metros de comprimento. Sobre a crista da eclusa serão abertas as pistas de rolamento da ligação rodoviária, cujas obras serão iniciadas nos próximos meses, sob responsabilidade do DER.

## PORTO PRECÁRIO

As atuais instalações portuárias da Capital maranhense são demasiado precárias, pois os extensos bancos de areia ali ficam a descoberto na baixa-mar, obrigando os navios de cabotagem e longo curso a ancorar bem afastados do litoral. O serviço de carga e descarga é por isso feito por meio de alvarengas, encarecendo o custo das operações e gastando um tempo desnecessário de permanência dos navios no ancoradouro.

A construção de um novo e adequado porto para São Luís há muito se constitui em aspiração dos círculos econômicos do Estado, a fim de possibilitar o incremento do comércio exportador local e a importação das mercadorias reclamadas pelo progresso da economia maranhense.

## LOCAL FAVORÁVEL

Diante dessa precariedade do porto de São Luís o Governo federal tomou a decisão de construir o novo porto em Itaqui, enseada no litoral distante apenas oito quilômetros, em linha reta da capital maranhense. O local é sobretudo favorável, uma vez que permitirá a obtenção do calado exigido de 10m a poucas centenas de metros da praia.

As obras em Itaqui já foram iniciadas e na recente visita que o Ministro Mário Andreazza fez ao Norte e Nordeste, reafirmou o total apoio de sua pasta à conclusão desse importante projeto para o desenvolvimento do Maranhão.

A concepção da Sondotécnica para solucionar o problema

da ligação São Luís-Itaqui, através da travessia rodoviária do Rio Bacanga apresenta outras vantagens para a própria expansão da Cidade de São Luís, hoje ainda limitada em virtude de estar bordada pelos rios Bacanga e Anil. Esse estrangulamento urbano provoca a proliferação de habitações populares muito precárias e anti-higienicas em extensas áreas de alagados.

A futura travessia já desde agora projetada por aquela empresa técnica nacional possibilitará o desenvolvimento da capital maranhense pela margem esquerda do Bacanga ao longo do eixo São Luís-Itaqui. Os estudos de desenvolvimento urbano dessa região, inclusive a definição da futura área industrial estão sendo feitos por uma organização brasileira especializada em urbanismo.

## INEDITO

O engenheiro Jaime Rotstein Presidente da Sondotécnica considera o projeto de travessia do Bacanga inédito em toda a América do Sul, seja pelo aspecto construtivo da utilização dos solos locais de areias finas sedimentares para a obtenção da estrutura de terra, que será responsável pela retenção da água acumulada pela bacia de armazenamento, seja pelo aspecto funcional da obra, uma vez que a movimentação de água através do elemento vertical da barragem, far-se-á nos dois sentidos, levando-se em conta a variação dos níveis da maré, que naquele local apresenta amplitude de cerca de seis metros.

# A PONTE PARA O PROGRESSO

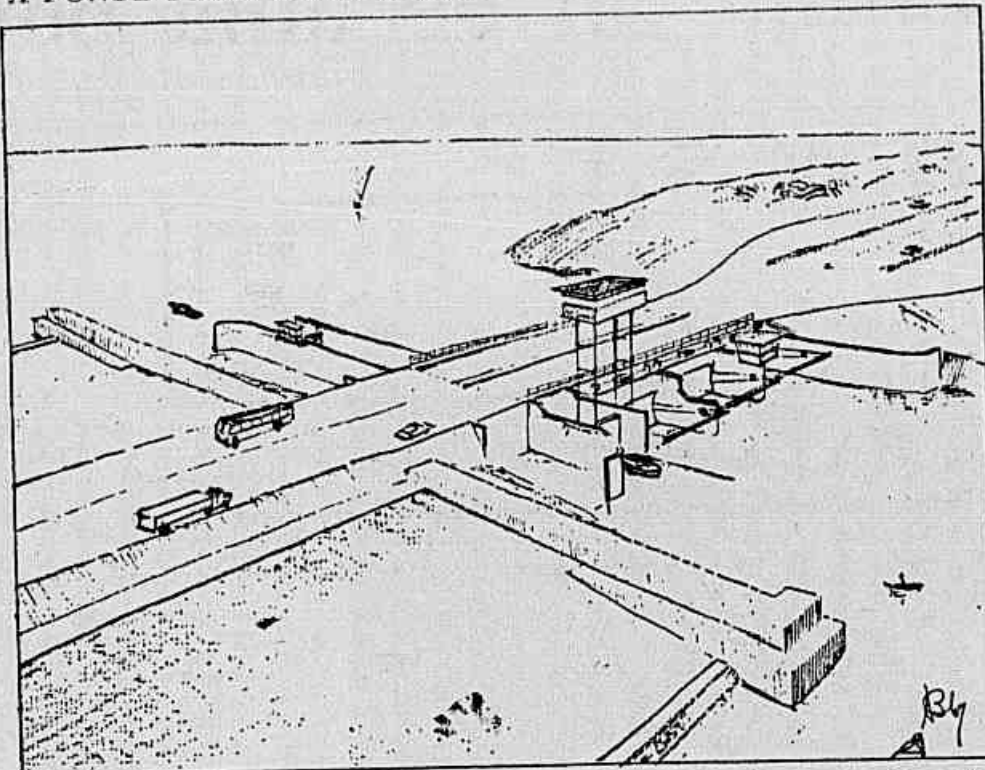

O projeto prevê a construção de um aterro-barragem com uma eclusa de navegação sobre a qual correrão as pistas de rolamento ligando Itaqui a São Luís

# Andreazza verá em agosto como vão os 90km de obras da rodovia Angra-Parati

**Niterói (Sucursal)** — O Ministro dos Transportes, Coronel Mário Andreazza, visitará o sul fluminense na primeira quinzena de agosto, para percorrer de helicóptero todo o trajeto da rodovia que ligará Angra dos Reis a Parati, numa extensão de 90 quilômetros.

A informação é do Diretor do DER, adiantando que o Ministro dos Transportes está empenhado em ajudar o Governo do Estado do Rio a concluir a rodovia. O Sr. Heródoto Bento de Melo acrescentou que os trechos da estrada — foi toda aberta — danificados pelas últimas chuvas estão sendo no momento reparados.

## PORTO DE ANGRA

Na visita ao Sul, o Coronel Mário Andreazza visitará também as instalações do Porto de Angra dos Reis, que pretende integrar à rede portuária nacional. Esse porto, com recursos do Governo fluminense, começará a ser melhorado nos próximos 30 dias, para receber já no ano que vem navios de grande calado, começando pelos de 15 mil toneladas.

Quando estiver em condições de receber os cargueiros de maior tonelagem, o Porto de Angra dos Reis receberá, segundo entendimentos que os Governadores Jeremias Fontes e Israel Pinheiro estão concluindo, preferência de Minas Gerais nas operações de exportação de minério de ferro.

# BANCO IRMÃOS GUIMARÃES S. A.

MATRIZ - Rua da Quitanda, 80/80-A - RIO DE JANEIRO

Rua Álvares Penteado, 97 - FILIAL SÃO PAULO  
Av. Amazonas, 322 - FILIAL BOND HORIZONTE



FILIAL SALVADOR - Praça da Inglaterra, 6  
FILIAL RECIFE - Av. Marquês de Olinda, 225

Carta - Patente n.º 3.948

Cadastro Geral de Contribuintes n.º 33.425.364

## AGÊNCIAS

### ESTADO DA GUANABARA

- AVENIDA - Av. Rio Branco, 161-A
- BUENOS AIRES - Rua Buenos Aires, 20
- CASTELO - Av. Pres. Wilson, 165-B
- CATUMBI - Rua Catumbi, 12
- GAMBOA - Rua Barão de São Félix, 3-A
- GOMES FREIRE - Av. Gomes Freire, 788
- GONCALVES DIAS - Rua Gonçalves Dias, 19
- GRACA ARANHA - Av. Graça Aranha, 57
- HADDUCK LOBO - Rua Haddock Lobo, 181-A
- HIGIENOPOLIS - Av. dos Democráticos, 511
- MADUREIRA - Estr. do Portela, 24/B
- MÉR - Rua Dias da Cruz, 183
- MERCADO - Rua Conselheiro Galvão, 55-E/F
- RAINHA ELIZABETH - Av. N. S. Copacabana, 1367
- ROSÁRIO - Praça Monte Castelo, 4
- RUA BELA - Rua Bela, 205
- SANTA RITA - Rua Visc. Inhaúma, 134-A
- SANTANA - Rua Santana, 187/9
- SÃO BENTO - Rua Conselheiro Saraliva, 45
- SÃO CRISTÓVÃO - Rua Figueira de Melo, 373
- SIQUEIRA CAMPOS - Av. N. S. Copacabana, 581-E

### ESTADO DE SÃO PAULO

- RIBEIRÃO PIRES - Rua do Comércio, 38
- SÃO PAULO
- BOA VISTA - Rua Boa Vista, 230
- BRAS - Av. Rangel Pestana, 2232
- CAMBUÍ - Largo do Cambuí, 70
- DOM JOSÉ - Rua D. José de Barros, 172
- ITAIM - Av. Sento Amaro, 233
- ITAQUERA - Rua Gregório Ramalho, 100
- MERCADO - Rua Paço, 172
- PARI - Rua Silva Telles, 333
- PIHIBEIROS - R. Carden Arca Verde, 2634
- SANTA CECÍLIA - Rua Duque de Caxias, 193
- SETE DE ABRIL - Rua 7 de Abril, 173
- TATUAPÉ - R. Antonio de Barros, 594
- XAVIER TOLEDO - Rua Xavier Toledo, 126

### ESTADO DE PERNAMBUCO - RECIFE

- SANTO ANTONIO - Av. Dantas Barreto (Ed. Itarajó)
- BOA VISTA - R. Conde de Boa Vista (Ed. Canadá)

### ESTADO DA BAHIA - SALVADOR

- BAIXA DOS SAPATEIROS - R. Pl. Agostinho Gomes, 10
- CAICADA - Trav. Arthur Coimbra, 9
- PIEDADE - Av. 7 de Setembro, 119

### ESTADO DE MINAS GERAIS

- BARROSO - Praça Santana, s/n.º
- JUIZ DE FORA - Av. Rio Branco, 2257
- SANTA LUZIA - Rua do Comércio, 25
- SÃO JOÃO DEL REI - Av. Rui Barbosa, 183

### BELO HORIZONTE

- ASSEMBLEIA - Rua São Paulo, 826
- CURITIBA - Rua Curitiba, 454
- MERCADO - Rua Gonçalves, 29
- SANTA BARBARA - Av. Augusto de Lima, 873
- SANTO ANTONIO - Praça Rui Barbosa, 205
- TAMOIOS - Rua Tamoiós, 681

### ESTADO DO RIO DE JANEIRO

- DUQUE DE CAXIAS - Av. Pres. Vargas, 802

## BALANÇO GERAL DA MATRIZ, FILIAIS E AGÊNCIAS EM 30 DE JUNHO DE 1967

ATIVO		PASSIVO	
<b>DISPONÍVEL</b>		<b>NAO EXIGÍVEL</b>	
Caixa		Capital:	
Em moeda corrente	3.453.589,07	de residentes no País	8.546.348,80
Em depósito no Banco do Brasil	12.762.010,38	de residentes no Exterior	93.651,20
Em outras espécies	5.544.550,47		8.640.000,00
	22.000.129,92	Aumento de Capital	8.640.000,00
<b>REALIZÁVEL</b>		Fundo de Reserva Legal	1.267.817,79
Depósito em dinheiro no Bancentral	17.085.188,21	Fundo de Reserva	5.596.689,94
Obrigações Realizáveis do Tesouro Nacional à ordem do Bancentral	4.561.056,97	Outras Reservas	5.997.934,08
Aplic. e Obrigações Federais, Dep. no Banco do Brasil, s/c, do Bancentral no valor nominal de NCR\$ 68.541,35	68.541,35		21.502.441,81
Bônus Agrícolas - Resolução n.º 5, à ordem do Bancentral	480.781,00	<b>EXIGÍVEL</b>	
	22.195.567,53	Depósitos	
Empréstimos em Contas Correntes	572.662,95	À Vista e a Curto Prazo:	
Títulos Descontados	48.065.574,90	De Poderes Públicos	600.743,53
Aplic. e Obrigações Federais, Dep. no Banco do Brasil, s/c, do Bancentral no valor nominal de NCR\$ 68.541,35	34.807.537,81	De Autarquias	2.412.345,41
Correspondentes no País	809.867,12	Em C/C Sem Limite	30.980.176,47
Correspondentes no Exterior	4.094.546,38	Em C/C Populares	43.344.422,28
Depósito no Banco do Nordeste do Brasil S.A., à ordem do SUDENE	1.223.518,41	Outros Depósitos	4.842.704,11
Depositos em C/C Capital a Realizar	1.140.829,60		102.180.391,80
Imóveis	513.541,41	<b>A Prazo</b>	
Devedores por Responsabilidade de Refinanciamento	6.605.254,36	De Diversos:	
Outros Créditos	6.605.254,36	A Prazo Fixo c/ Correção Monetária	2.246.130,77
<b>Títulos e Valores Mobiliários</b>		A Prazo Fixo	163.654,78
Aplic. e Obrigações Federais não à ordem do Bancentral	374.972,63	De Aviso Prévio	79.358,54
Aplic. Estaduais	---		2.489.144,09
Letras do Tesouro Nacional não à ordem do Bancentral no valor nominal de NCR\$	2.301.933,94	<b>Outras Responsabilidades</b>	
Outros Valores	113.391,41	Depósitos Obrigatórios - FGTS	3.912.549,47
	142.818.598,45	Obrigações de Refinanciamento FINAME	513.541,41
<b>IMOBILIZADO</b>		Títulos Redescontados Inclusive Financiamento de produtos rurais exportáveis	29.093.949,52
Edifícios de Uso do Banco	9.472.428,61	Agências no País	296.637,55
Móveis e Utensílios	4.248.366,24	Correspondentes no País	67.987,81
Material de Expediente	328.985,85	Correspondentes no Exterior	22.071.487,19
Instalações	4.115.837,81	Ordens de Pagamento e O/Créditos	55.956.154,75
	15.165.617,51		160.625.590,64
<b>RESULTADOS PENDENTES</b>		<b>RESULTADOS PENDENTES</b>	
Juros e Descontos	25.778,07	Contas de Resultados	1.011.790,79
Impostos	129.798,29		
Despesas Gerais e Outras Contas	129.798,29	<b>CONTAS DE COMPENSAÇÃO</b>	
	155.576,36	Depositantes de Valores em Garantia e em Custódia	21.455.897,53
<b>CONTAS DE COMPENSAÇÃO</b>		Depositantes de Títulos em Cobrança:	
Valores em Garantia	2.629.532,59	Do País	39.946.239,98
Valores em Custódia	18.826.364,94	Do Exterior	1.702.933,21
Títulos a Receber de Conta Alheia	41.649.193,19		41.649.193,19
Outras Contas	---	<b>Outras Contas</b>	
Banco do Brasil, c/ Dep. de Títulos s/o do Bancentral	68.541,35	Aplic. Depositadas de C/ Própria	68.541,35
Banco do Brasil, c/ Dep. de Títulos não à ordem do Bancentral	2.000,00	Aplic. Depositadas de C/ Própria	2.000,00
Tesouro Nacional	36.415.993,42	Diversas Contas	36.615.993,42
Diversas Contas	36.615.993,42		99.791.625,49
	36.686.534,77		36.686.534,77
<b>S O M A</b>	<b>NCR\$ 282.921.548,73</b>	<b>S O M A</b>	<b>NCR\$ 282.921.548,73</b>

## DEMONSTRAÇÃO DA CONTA LUCROS E PERDAS

### 1.º SEMESTRE DE 1967

DÉBITO		CRÉDITO	
Despesas Gerais	7.409.507,72	Recita de Juros inclusive interdepartamentais	4.238.173,49
Gastos de Materiais	188.972,29	Descontos	920.251,71
	7.598.480,01	Menos os do exercício seguinte	---
Impostos	291.530,44	Comissões Recebidas ou debitadas	6.471.689,07
Despesas de Juros inclusive interdepartamentais	2.401.866,00	Rendas de Títulos e Valores Mobiliários	782.019,84
Outras Contas	159.248,57	Lucro em Operações de Câmbio	1.105.726,14
Amortização do Ativo	261.442,96	Rendas de Capitais não Empregados em Operações Sociais	3.243,21
Perdas Diversas	10.836.114,68	Outras Rendas	711.963,97
	200.000,00	Menos as pertencentes ao semestre seguinte	91.539,08
Fundo de Reserva Legal	950.720,00	Recuperação de Prejuízos Lançados em Lucros e Perdas	66.030,66
Fundo de Reserva	150.000,00		
Doativo à Caixa de Auxílio aos Funcionários	168.480,00		
Fundo para Bonificação de Ações Preferenciais	86.400,00		
Fundo para Resgate de Ações Preferenciais	518.400,00		
Dividendos Aos Adionistas, selo de n.º 25, a distribuir à razão de 12% ao ano	432.000,00		
Percentagens a Pagar aos Diretores	900.086,92		
Gratificações a Pagar aos Funcionários	14.239.201,60		
<b>TOTAL</b>	<b>14.239.201,60</b>		

### DIRETORES GERAIS

David Antunes da Oliveira Guimarães  
João Alves de Moura  
Leopoldo Pereira de Sá  
Nelson Parente Ribeiro  
Gerardo Martins Oliveira  
Carlos Cardosa

### DIRETORES REGIONAIS

Adriano Cruz  
Nilo Medeiros Coell  
Alair Álvares Fernandes  
Gustavo Messenbara  
Paulo Nello Durvile  
Ruy Fernando Formazinho de Sá

Luis João Martins Costa  
CONTADOR - C.R.C. - 13.123 - 08

## "MISS" PARANÁ - "MISS" BRASIL N.º 2 ADOROU OS LIVROS DA BRADIL



A foto acima estampa a alegria de Sra. WILZA DE OLIVEIRA RAINATO, Miss Brasil n.º 2, quando recebeu das mãos do Sr. Afonso Carvalho, Diretor Vice-Presidente da Cia. Brasileira de Divulgação do Livro - BRADIL - o livro consagrado pela beleza "Tódas Podem Ser Belas" do Dr. Carlos Alberto de Souza e editado com exclusividade pela BRADIL.



# Ônibus para Brasília cai de uma ponte, mata 10 e fere 29

## FIDES S.A.

CRÉDITO, FINANCIAMENTO E INVESTIMENTOS  
Rua do Carmo, 38 - 3.º andar - Fone 22-0395 - C. P. 2574-ZC-00  
End. Telegráfico FIDECRE - Rio de Janeiro  
Carta Patente da SUMOC n.º 23  
Inscrição no C. G. C. n.º 33071691  
Sob controle acionário do



BANCO IRMÃOS GUIMARÃES S. A.

Balanco em 30 de junho de 1967

ATIVO		PASSIVO	
<b>DISPONIVEL</b>		<b>NAO EXIGIVEL</b>	
Caixa .....	39.495,04	Capital .....	600.000,00
Bancos .....	672.972,70	Reserva p/ Aumento de Capital .....	130.000,00
	712.467,74	Fundo de Reserva Legal .....	85.000,00
<b>REALIZAVEL</b>		Fundo de Previsão .....	144.260,50
Depósito em dinheiro no Bancentral - Circular n. 59 .....	77.683,46	Fundo de Ind. Trabalhista .....	2.385,17
Letras Negociadas .....	208.470,25	Outras Reservas .....	24.797,65
Dev. p/ Resp. Cambiais .....	5.196.850,00		1.006.443,32
Títulos a Receber de Operações Financeiras .....	270.000,00	<b>EXIGIVEL</b>	
Títulos Descontados .....	8.520,00	Acertos Cambiais .....	5.532.425,00
Títulos e Valores Mobiliários .....	659.094,00	Outros Créditos .....	850.395,15
Outros Créditos .....	220.015,91		6.383.020,15
<b>IMOBILIZADO</b>		<b>RESULTADOS PENDENTES</b>	
Móveis e Utensílios .....	16.427,11	Contas de Resultados .....	4.679,93
Instalações .....	24.434,93	<b>CONTAS DE COMPENSAÇÃO</b>	
	40.862,04	Deposantes de Valores em Garantia e Outras Contas .....	15.921.981,44
<b>RESULTADOS PENDENTES</b>			
Juros Diversos .....	---		
Impostos .....	---		
Despesas Gerais e Outras Contas .....	---		
<b>CONTAS DE COMPENSAÇÃO</b>			
Valores em Garantia e Outras Contas .....	15.921.981,44		
	23.326.124,84		23.326.124,84

### DEMONSTRAÇÃO DA CONTA "LUCROS & PERDAS"

1.º Semestre de 1967

DEBITO		CREDITO	
JUROS DIVERSOS .....	---	JUROS DIVERSOS .....	10.984,57
IMPOSTOS .....	---	COMISSOES .....	247.565,70
DESPESAS GERAIS .....	144.675,13	RENDAS DE TITULOS E VALORES MOBILIARIOS .....	50.209,30
GASTOS DE MATERIAL .....	2.992,10	FUNDO DE PREVISAO - REVERSAO .....	231.827,25
	147.667,23	OUTRAS RENDAS .....	13.387,59
AMORTIZACAO DO ATIVO .....	1.165,96		
SUB-TOTAL .....	181.033,98		
PERCENTAGEM DA DIRETORIA E GRATIFICACOES A PAGAR AOS FUNCIONARIOS .....	70.000,00		
DIVIDENDOS A PAGAR A RAZAO DE 12% a.a. .....	36.000,00		
FUNDO DE RESERVA LEGAL .....	15.000,00		
FUNDO DE PREVISAO .....	164.260,50		
RESERVA PARA AUMENTO DE CAPITAL .....	80.000,00		
CAIXA DE AUXILIO AOS FUNCIONARIOS .....	3.650,00		
SALDO QUE PASSA PARA O SEMESTRE SEGUINTE .....	4.679,93		
	553.974,41		553.974,41

Rio de Janeiro, 30 de junho de 1967

DIRETORES  
Francisco Antunes Guimarães  
Everaldo Leite Pereira  
José Machado Coelho de Castro  
João Machado Ferraz Brandão

Aristeu Pereira de Faria  
Contador - C.R.C. n.º 16.070-68

## CRÉDITO COMERCIAL S.A.

SOCIEDADE DE CRÉDITO, FINANCIAMENTO E INVESTIMENTOS  
Rua do Carmo, 38 - 3.º andar - Fone 22-0395 - Rio de Janeiro  
Carta Patente da SUMOC n.º 35  
Inscrição no C. G. C. n.º 33071683  
Sob controle acionário do



BANCO IRMÃOS GUIMARÃES S. A.

Balanco em 30 de junho de 1967

ATIVO		PASSIVO	
<b>DISPONIVEL</b>		<b>NAO EXIGIVEL</b>	
Caixa .....	661,14	Capital .....	5.000.000,00
Bancos .....	876.368,96	Reserva p/ Aumento de Capital .....	150.000,00
	877.030,10	Fundo de Reserva Legal .....	80.000,00
<b>REALIZAVEL</b>		Fundo de Previsão .....	191.056,50
Depósito em dinheiro no Bancentral - Circular n. 59 .....	110.104,50	Fundo de Ind. Trabalhista .....	1.607,39
Letras Negociadas .....	217.091,55	Outras Reservas .....	5.953,41
Dev. p/ Resp. Cambiais .....	5.713.550,00		5.428.917,30
Títulos a Receber de Operações Financeiras .....	655.000,00	<b>EXIGIVEL</b>	
Títulos e Valores Mobiliários .....	2.291.100,00	Acertos Cambiais .....	6.155.275,00
Capital a Realizar .....	2.500.000,00	Outros Créditos .....	942.163,19
Outros Créditos .....	222.522,82		7.097.438,19
<b>IMOBILIZADO</b>		<b>RESULTADOS PENDENTES</b>	
Móveis e Utensílios .....	12.392,50	Contas de Resultados .....	9.536,00
Instalações .....	7.100,02	<b>CONTAS DE COMPENSAÇÃO</b>	
	19.492,52	Deposantes de Valores em Garantia e Outras Contas .....	17.585.080,67
<b>RESULTADOS PENDENTES</b>			
Juros Diversos .....	---		
Impostos .....	---		
Despesas Gerais e Outras Contas .....	---		
<b>CONTAS DE COMPENSAÇÃO</b>			
Valores em Garantia e Outras Contas .....	17.585.080,67		
	30.120.972,16		30.120.972,16

### DEMONSTRAÇÃO DA CONTA "LUCROS & PERDAS"

1.º Semestre de 1967

DEBITO		CREDITO	
JUROS DIVERSOS .....	---	JUROS DIVERSOS .....	3.964,32
IMPOSTOS .....	---	COMISSOES .....	274.855,47
DESPESAS GERAIS .....	143.709,55	RENDAS DE TITULOS E VALORES MOBILIARIOS .....	14.187,14
GASTOS DE MATERIAL .....	2.634,35	FUNDO DE PREVISAO - REVERSAO .....	211.314,71
	146.343,90	OUTRAS RENDAS .....	58.300,51
AMORTIZACAO DO ATIVO .....	870,92		
SUB-TOTAL .....	176.529,65		
PERCENTAGEM DA DIRETORIA E GRATIFICACOES A PAGAR AOS FUNCIONARIOS .....	38.000,00		
DIVIDENDOS AOS ACIONISTAS .....	36.000,00		
FUNDO DE RESERVA LEGAL .....	10.000,00		
FUNDO DE PREVISAO .....	191.056,50		
RESERVA PARA AUMENTO DE CAPITAL .....	100.000,00		
CAIXA DE AUXILIO AOS FUNCIONARIOS .....	3.000,00		
SALDO QUE PASSA PARA O SEMESTRE SEGUINTE .....	9.536,00		
	564.122,15		564.122,15

Rio de Janeiro, 30 de junho de 1967

DIRETORES GERAIS  
Carlos Cardoso  
Francisco Antunes Guimarães  
José Alves de Moura

DIRETORES ADJUNTOS  
Fernando Guimarães Lopes  
Fábio Malta Dutra

Aristeu Pereira de Faria  
Contador - C.R.C. n.º 16.070-68

Brasília (Sucursal) — O ônibus da Empresa Turi, procedente de Belo Horizonte e com destino a Brasília, projetou-se na madrugada de ontem, entre 3h30m e 4h da ponte sobre o Rio São Marcos, entre Paracatu (Minas) e Cristalina (Goiás), provocando a morte de dez passageiros, ferimentos graves em quatro, além de mais 16 feridos sem gravidade. Sete escaparam ilesos.

O ônibus deixara Belo Horizonte às 18 horas de sexta-feira, com 39 passageiros, inclusive 12 universitários do Recife, que realizam excursão de férias, dirigido pelo motorista José Maria dos Santos, que faleceu no desastre e que, segundo relato dos sobreviventes, estava dobrando seu horário de serviço e por duas vezes durante a viagem parou o veículo para lavar o rosto e ouvir o sono.

#### O DESASTRE

Ao atingir a divisa entre os Estados de Minas e Goiás, possivelmente dominado pelo cansaço, o motorista José Maria dos Santos não conseguiu atravessá-la, jogando o ônibus contra o parapeto da ponte sobre o Rio São Marcos, indo o veículo projetar-se nas margens do rio, em território mineiro.

Sómente duas horas depois a direção da Empresa Turi teve notícias do desastre e seguiu para o local, com viaturas da Polícia Rodoviária. Um ônibus da Empresa Real transportou para o Hospital Distrital de Brasília oito feridos sem gravidade, seis dos quais, após serem medicados, receberam alta, ficando dois em observação.

Guarnições do Corpo de Bombeiros seguiram de Brasília para ajudar a retirar os mortos dentre as ferragens do coletivo e transportá-los para esta Capital e três ambulâncias do Hospital de Brasília foram enviadas para remover os dez feridos, dois dos quais em estado gravíssimo.

#### FERIDOS

É a seguinte a relação dos feridos que foram atendidos no Hospital Distrital de Brasília, entre crianças e adultos: Pedro Andrade Romero, Tânia Maria Barsa, Renata Dreschler, Maria Zulmira Pessoa Guerra, Maria Pompéia Araújo, Cleuzé Aparecida Almeida, José Góis Filho, Maria Mirte da Fonseca, Maria Cristina Tavares de Andrade, João Gonçalves Ferreira, Elisabete Grazianna Santos, Josino Lustosa Nogueira, Maurício Cardoso Andrade, Luis Martins Pinheiro, Adalberto Afonso Amorim, Messias Al-

ves Oliveira, João Gonçalves Xavier, Daise Clreno, Glécia Santos, Arlindo Chaves Ferreira, Rion Barbosa Lima, Rosa Maria Vasante Gomes, Maria Luisa Andrade, Nubia Virosa Figueiredo, Dilosa Carvalho Alencar Barbosa, Maria do Carmo Amanso, Camilo Joubet Barbosa, Lúcia Fontes, em estado grave, além de outra não identificada, que se encontra em estado de coma.

#### MORTOS

O radioamador Edi Bezerra de Melo, em contatos com um colega de Paracatu — Cidade sem telefone Interurbano —, informou ao JB que até as 13h 30m a Polícia havia identificado quatro dos dez mortos, além do motorista José Maria dos Santos: José de Paula, Pedro Cardoso, Olivio Chaves Costa, Lázaro Salvador Leandro, menina Tai Tânia e Sra. Zaida Leandro. Duas mulheres e um homem não foram identificados.

A universitária Maria Zulmira Pessoa Guerra, hospitalizada no Hospital Distrital de Brasília, em observação, é filha do ex-Governador de Pernambuco, Sr. Paulo Guerra, que é esperado hoje em Brasília. Seu estado não é grave.

#### RELATO

O Sr. Pedro Andrade Romero, residente nesta Capital, onde trabalha numa firma de material elétrico, saiu do desastre apenas com alguns arranhões.

Disse que viajava dormindo no ônibus, quando sentiu uma pancada na testa e perdeu os sentidos por alguns momentos, só se recuperando ao ouvir gritos, choros e gemidos. Já refletido do choque, viu que o ônibus estava caído nas margens do rio e conseguiu deixar o veículo por uma janela, cujo vidro estava quebrado.

Afirmou o Sr. Pedro Romero que ele e demais passageiros menos machucados, com auxílio de uma corda conseguida de um caminhão, tiraram das margens do rio para a estrada vários feridos, que foram transportados para Brasília em ônibus que pararam no local do desastre.

O Sr. Pedro Romero acredita que o acidente tenha ocorrido às 3h 25m da madrugada de ontem — hora que seu relógio parou, possivelmente pelo choque.

Esclareceu que o ônibus da Turi chegou a percorrer um pequeno trajeto sobre a ponte do Rio São Marcos, quando chocou-se contra o parapeto e caiu nas margens do rio, numa altura de 20 metros.

## São Paulo embeleza o Municipal

São Paulo (Sucursal) — O Teatro Municipal será fechado no próximo dia 28 para receber limpezas com jatos de areia e farelo, pinturas e uma série de restaurações, a fim de transformá-lo numa casa "linda como o Scala de Milão, o Metropolitan Opera House e o Colón", conforme deseja sua diretora, Sra. Jessie Teixeira Porto.

Quando for reaberto, em outubro, para a temporada lírica, o Teatro Municipal terá o mesmo aspecto de sua inauguração, há 86 anos. Na renovação, serão inaugurados um Museu do Teatro e uma sala de café, com decoração sôbria e elegante. A reforma do Teatro custará NCr\$ 181.680,00 (cento e oitenta e um milhões e seiscentos e oitenta cruzados antigos).

## Assaltantes violentam sua vítima

Niterói (Sucursal) — Três ladrões arrombaram o apartamento da Sr.ª Maril Derci de Sousa (Travessa Simão, 21) e a violentaram, seguindo em frente para roubar em outras duas residências NCr\$ 5 mil (cinco milhões de cruzados antigos), sem deixar pistas.

Dona Maril, de 35 anos, foi recolhida a um hospital, e os outros assaltados — os Srs. Carlos Ferreira de Almeida (Rua Maestro José Botelho, 127 ap. 102) e José Silva (Rua Desembargador Lima Castro, 302 ap. 302) — deram queixa à Polícia.

## Servidores fluminenses terão casas

Niterói (Sucursal) — O Instituto de Previdência Social do Governo fluminense anunciou ter sido o Banco do Estado do Rio de Janeiro autorizado pelo Banco Central de República a conceder o aval para o financiamento, através do BNH, da construção de 2.400 residências em vários municípios, para funcionários estaduais.

O Diário Oficial do Estado deverá publicar, já nesta semana, o edital de concorrência para a execução dos projetados blocos residenciais do Campo do Ipiranga, em Fonseca, Niterói, os quais compreenderão os 254 apartamentos do total de 800 que o IPS pretende construir na Cidade. Quem vier a ocupá-los terá 20 anos para todo o pagamento.

GOVERNO DO ESTADO DO PARANÁ APRESENTA

PAULO AUTRAN

EM

Édipo-Rei

DE

SÓFOCLES

COM

Tereza Rachel

OSWALDO LOUREIRO — GRAÇA MELLO

ANTONIO GANZAROLLI — CARLOS MIRANDA — PAULO CESAR PEREIRO — ISABEL RIBEIRO — ISOLDA CRESTA — JURA OTERO — ANTERO DE OLIVEIRA — GERMANO FILHO — OSCAR FELIPE — PAULO AUGUSTO

E

Margarida Rey

CENÁRIO: FLÁVIO IMPÉRIO

FIGURINO: FLÁVIO IMPÉRIO

TRADUÇÃO: GEIR CAMPOS

MÚSICA: ROBERTO DE REGINA

DIREÇÃO DE

Flávio Range

TEATRO REPÚBLICA



## Carpintaria e agricultura ajudam a recuperação de mendigos em Campo Grande

O Centro de Recuperação de Mendigos de Campo Grande mantém internos 95 homens, ocupados, com a assistência da Secretaria de Serviços Sociais, em trabalhos de carpintaria e agricultura, plantando, entre outras coisas, alpin, inhame, batata e abóbora.

Um dos internos, Arnaldo Agostini, ex-bancário e ex-gráfico, desempregado há dois anos foi para o Centro porque bebe desde os 15 anos. Trabalha na agricultura, e diz que só sairá depois que estiver completamente curado do vício, a fim de poder empregar-se novamente.

### DIA-A-DIA

O dia-a-dia dos mendigos que se encontram no Centro de Recuperação, segundo depoimentos deles, "é agradável, apesar de monótono e apesar da falta de cigarros".

Segundo contou um dos empregados do Centro, Sr. Paulo Rodrigues da Silva, os cigarros são distribuídos de dois em dois dias, e "nos damos três aos que estão trabalhando e um aos que acabaram de chegar e ainda estão se adaptando".

A comida, bastante farta, é feita por seis mendigos designados para a cozinha, e que já trabalhavam nisto antes de serem recolhidos pela Secretaria de Serviços Sociais. Duas casas que servem de dormitório, sendo utilizadas camas beliche. Para os trabalhos de agricultura foram criadas quatro turmas, cada uma com cinco mendigos. Além de capinarem o terreno, eles já têm meio hectare cultivado, principalmente com alpin, batata, inhame e abóbora. Agora, para o plantio de hortaliças, estão construindo canteiros, alguns dos quais já estão prontos.

A parte de carpintaria, com sete elementos, é chefiada por um carpinteiro profissional. Dis e ele que "os mendigos realmente têm mostrado intenções de se recuperar, trabalhando com gosto na confecção de camas turcas, tábuas de carne, bancos e desempenadeiras. Agora eles vão começar a fazer enxugadores de pratos e prateleiras".

### GRÁFICO

Um dos internos do Centro que mostra maior vontade de se recuperar é Arnaldo Agostini, que contou que "a bebida

tem estragado grandes oportunidades em minha vida, e, agora, mais do que nunca, estou decidido a me livrar dela".

Disse ele que, quando menino, sempre teve muita facilidade em conseguir cachaca. E do interior de Minas, "e sabe como é a cidade pequena: todo mundo se conhece, e é fácil comprar fiado".

Quando foi para Belo Horizonte, tornou-se funcionário do Banco Mineiro, tendo depois se casado "com uma moça da Capital".

Mas a bebida começou a me atrapalhar a vida. Minha mulher me abandonou, levou as crianças, eu perdi meu emprego e vim para o Rio.

Aqui, Arnaldo Agostini trabalhou em diversas graficas, tendo mesmo chegado a ser chefe da composição da Editora Canton Raylle, durante três anos. Mas este emprego também foi perdido por causa da bebida.

### CANTOR

Existem, entretanto, outros internos que confessam não querer mudar de vida, como é o caso de Mauro Porfírio, conhecido dos frequentadores do Bar e Restaurante Alcazar, na Avenida Atlântica, onde tem seu ponto, como cantor.

Contou ele que está no Rio desde 1957. E do interior de Santa Catarina, para onde não quer voltar "só se for para morrer de fome".

Eu agora estou louco para sair daqui e voltar para a porta do Alcazar. Lá eu apuro, de cada vez, mais ou menos de 12 a 15 cantos, fora a bebida. Mas, às vezes, resolvi me apanhar e me mandar para o Centro. Só de entradas aqui eu devo ter pelo menos umas vinte.

## UMA NOVA ROTINA



Os internos consideram o trabalho na carpintaria agradável, apesar da monotonia

## Simpósio sobre a Proteção contra Calamidades sugere uso de satélites e radares

O uso de satélites artificiais para a previsão do tempo e a utilização dos sensores das ondas de radar para extrair dados e indicações sobre a natureza e o estado dos solos nas encostas são modernas técnicas que os engenheiros, reunidos no Simpósio sobre Proteção contra Calamidades Públicas, apontaram para que a Guanabara possa se prevenir, em futuro próximo, contra as grandes enchentes.

A grande sensibilidade dos sensores das ondas de radar, por exemplo, poderá dar indicações sobre a natureza e a cobertura vegetal dos solos e ainda penetrar no subsolo para indicar o seu grau de umidade, porosidade, compactação, localização de falhas e fraturas, todas de grande valia para o trabalho de consolidação das encostas.

### SEM MEIOS DE PREVENIR

As dificuldades atuais para uma previsão dos locais onde poderão ocorrer deslizamentos nas encostas dos morros do Rio de Janeiro — a quase totalidade deles apresenta problemas ou está em plena decomposição, após as chuvas dos dois últimos anos — foi o que mais preocupou os engenheiros reunidos recentemente no Clube de Engenharia, que admitiu não ter o Estado condições para um amplo trabalho preventivo que permita defender a Cidade dos efeitos das chuvas do verão de 1988 e dos anos subsequentes.

A tecnologia mundial sobre o assunto é ainda incipiente, principalmente porque os países mais desenvolvidos não têm problemas de calamidade pública provocados por deslizamentos, como vem ocorrendo nos últimos anos na Guanabara e em alguns pontos da Serra do Mar — locais onde, segundo o geólogo americano Fred Jones, que visitou o Brasil no mês de março, ocorreram os maiores deslizamentos de que se tem notícia na literatura mundial sobre o assunto.

O engenheiro Fernando Emanuel Barata, que está montando para o Departamento de Estradas de Rodagem um moderno laboratório para o estudo dos solos e dos deslizamentos, e que foi relator de uma das sessões técnicas do simpósio, declarou que, sem um estudo racional e científico dos solos e dos deslizamentos, a Cidade não poderá se prevenir contra novas calamidades. Frisou contudo terem os engenheiros e geólogos brasileiros condições de passarem à vanguarda mundial desses estudos, aperfeiçoando técnicas e aparelhos e é isto que o DER da Guanabara pretende fazer com a montagem do seu laboratório.

### SATÉLITES E RADAR

Consideram os engenheiros que todos os fatores determinantes de deslizamentos podem ser previstos mediante um estudo minucioso das encostas. Através de dados meteorológicos — segundo afirmou o engenheiro Juliano Jacques de Moraes — é possível prever os anos e épocas de maiores precipitações atmosféricas e estas são elementos muito importantes para a prevenção das encostas mais prováveis de ocorrência de correntes nas encostas.

Com os recentes estudos espaciais e emprego dos sensores remotos em satélites, espionagens tripuladas e aviões, têm sido obtidos valiosos dados científicos sobre temperaturas no espaço, os campos de radiação e magnético, as condições das partes superiores da atmosfera e atividade solar e outros fenômenos que têm marcada influência sobre o clima e portanto sobre as precipitações atmosféricas.

Sabe-se hoje — acrescentou o técnico — que os campos magnéticos do sol são associados às manchas solares e que grandes perturbações magnéticas se seguem ao aparecimento dessas manchas, que ocorrem em ciclos regulares de cerca de 11 anos de intervalo. Todos esses fatores exercem nítida influência no campo magnético terrestre e nas altas camadas da atmosfera, intensificando os centros de temperaturas climáticas na atmosfera da terra e causando variações meteorológicas com chuvas, ventos, etc.

Os satélites meteorológicos estão obtendo informações básicas acerca dos fenômenos do tempo e preparando os fundamentos para um sistema de rápida previsão do tempo que beneficiará toda a humanidade. Os satélites Tiros obtiveram os mais importantes avanços sobre a previsão do tempo desde a invenção do barômetro, há mais de três séculos. O uso desses satélites e também de outros da série Nimbus já permitiu detectar e determinar o curso de tempestades, furacões e tufões e fazer previsões de tempo a longo prazo.

Por outro lado — acrescentou o engenheiro Juliano Jacques de Moraes — o uso de sensores remotos já permite obter dados aplicáveis ao estudo dos fenômenos de deslizamentos, tais como os de meteorologia, hidrologia, drenagem, geologia e estrutura geológica, inclusive os relativos ao manto

de decomposição, seu grau de umidade e à erosão e deslizamentos de encostas. Desta forma, o uso desses sensores remotos pode fornecer dados para a previsão, o estudo e as providências a serem tomadas quanto aos deslizamentos.

### MUITOS ESTUDOS

Admitiram os engenheiros que, desde longos anos, têm havido no Brasil iniciativas de entidades governamentais e privadas para o estudo, prevenção e correção dos acidentes de deslizamentos e deslizamentos de encostas, porém, na maior parte das vezes, essas iniciativas não passam dos estudos preliminares e medidas paliativas, sem as providências complementares para a execução das obras necessárias e efetivas à contenção dos terrenos ameaçados de desmoronar.

Providências locais e parciais eram tomadas aqui e ali, sem contudo se subordinarem a um plano-mestre geral que orientasse e disciplinasse, prioritariamente, a realização de obras de contenção, em caráter definitivo.

A criação de um Instituto de Geotécnica — já concretizada pelo Estado da Guanabara — já tinha sido sugerida pelo Clube de Engenharia desde 1943, num parecer emitido sobre o desmoronamento então ocorrido no Túnel do Leme e apresentado ao Prefeito do então Distrito Federal, engenheiro Edson Passos, que o aceitou na ocasião.

Sómente 25 anos depois, esta ideia, malhada e ampliada, está sendo afinal posta em execução — finalizam os engenheiros.

### COMO PREVENIR

O engenheiro Costa Nunes, que foi relator da primeira sessão técnica do Simpósio, reiterou-se à previsão dos acidentes, afirmando que fenômeno imprevisível é todo aquele que ainda não aprendemos a prever. Há 200 anos o homem não sabia prever as marés, o ciclo dos cometas, o sentido das reações químicas. Há muito menos tempo, não sabia prever a chuva, o ciclone, o efeito dos explosivos, a atuação da metamorfose e, hoje em dia, ele ainda não sabe prever as chuvas excepcionais, os terremotos e o comportamento de sua esposa.

Há indícios que a pesquisa científica poderá levar, em época não muito afastada, à previsão de muitos dos fenômenos naturais, em particular com os relacionados com os deslizamentos de terra e rocha. Atinente muito já pode ser feito. A previsão dos deslizamentos de terra, embora não possa ser feita com absoluta segurança, é possível de fornecer elementos muito úteis.

A previsão pode ser feita modernamente com base nos seguintes estudos, principalmente: a) inspeção geológica e geotécnica de superfície, que pode trazer esclarecimentos muito úteis sobre a possibilidade de deslizamento, tendo em vista os acidentes geológicos e a drenagem; b) investigação geológica e geotécnica de subsuperfícies, por meio de sondagens e de investigações geofísicas. Muitos características básicas dos deslizamentos patológicos, tais como a existência de camadas profundas, ocorrência de superfícies inclinadas de rochas, indicações de alta permeabilidade de parte do subsolo, não podem ser acessíveis à geologia de superfície e devem ser investigadas pelos meios citados; modernamente se está utilizando de maneira ostensiva o reconhecimento da profundidade da rocha por método sísmico, permitindo economizar grande parte das sondagens convencionais; c) estudo de amostras de solo, quanto à resistência ao cisalhamento e à eventual presença de minerais argilosos sensíveis; d) inspeção de taludes por meio de ultra-sons, que permitem verificar desconformidades potencialmente perigosas; e) assentimento dos ruidos no interior dos maticos, devidos a movimentos incipientes; f) investigação de deformações dos taludes, por meio de controle topográfico, clinométrico ou extensométrico; g) estudo estatístico do coeficiente de segurança do talude, em face da sua inclinação média, classificação geológica, posição de nível de água e outros dados.

## JB lança o III Concurso de Presépios

Numa promoção do Departamento de Opinião Pública, O Sol Leste Um, da Conferência dos Bispos do Brasil, e sob o patrocínio do JORNAL DO BRASIL, será lançado ainda este ano o 111.º Concurso de Presépios cujo regulamento será divulgado posteriormente.

Visa a promoção levar ao povo um maior conhecimento de nossos escultores, estimular vocações artísticas, promover as pessoas através do trabalho e das artes e dar maior ênfase à festa do Natal. O JORNAL DO BRASIL oferecerá como prêmio ao primeiro colocado uma viagem de ida e volta a Paris.

### JURI

O Departamento de Relações Públicas do JB indicará os nomes que integrarão o júri que indicará os melhores trabalhos, e comunica que o concurso é aberto a qualquer pessoa, inclusive a profissionais.

## Palestras falam sobre os cegos

O Conselho Nacional para o Bem-Estar dos Cegos prosequirá, na quarta-feira, uma série de conferências sobre assuntos relacionados com a cegueira, abordando o tema *Os Cegos através da História, a Realização de 17h na CAPEM (Rua Senador Dantas, 117 — 13.º andar)*.

O ciclo teve início na quarta-feira passada, com uma conferência da Professora Maria Devi de Oliveira, sob o tema *Os Cegos e as Atividades Intelectuais*. Os encontros prosseguirão por este mês e o próximo, todas as quartas-feiras, do mesmo local e horário.

### GEOGRAFIA

Na quarta-feira dia 19, a palestra do Professor Edson Ribeiro Lemos abordará o tema *Os Cegos e o Ensino da Geografia*. Entre os convidados para conferências estão os Professores Renato da Gama Malcher, Admar Augusto de Matos, Silvio Péllico Machado, Lúcia Vilela Pedras e outros.

## Hospital na Barra agora tem raios X

O Hospital Estadual Lourenço Jorge, na Barra da Tijuca, comemorou ontem o seu 12.º aniversário com a instalação do seu primeiro aparelho de raios X, em uma solenidade presidida pelo Secretário de Saúde, Sr. Hildebrando Maranhão, e presenciada por diretores de outros hospitais e da SUSEME.

O aparelho é nacional e de tipo portátil, segundo o Diretor do Hospital, Sr. Ovídio de Abreu. O Hospital Estadual Lourenço Jorge destina-se a atendimentos de emergência e possui cinco leitos.

## Catolicismo abre amanhã Semana da Fé

A Semana da Fé será iniciada amanhã na Matriz de Cristo Redentor, na Rua das Laranjeiras, 519, com conferências diárias às 21 horas, seguidas da projeção de filmes. A promoção será encerrada no dia 16, às 17h30m, com missa solene e uma paraliturgia.

Participarão dos trabalhos, como conferencistas, os Srs. Osmar Cunha Melo e Ellivaldo Chagas de Oliveira, militantes do Movimento Familiar Cristão; padre Suiheberto Mopy (CSB); frei Anselmo (franciscano); frei Raimundo Cintra (dominicano) e o padre José Maria (Verbo Divino). A entrada para as conferências será gratuita.

## Caxias faz plano para pedir ajuda

Niterói (Sincursal) — A Prefeitura de Duque de Caxias pediu ao Serviço Federal de Habitação e Urbanismo a realização de estudos destinados à elaboração de um plano que será utilizado para obter recursos de organismos internacionais.

O planejamento permitirá a Duque de Caxias requerer a organismos internacionais, como a USAID, fundos para a realização de projetos habitacionais e a construção de sua rede de esgotos com um interceptor oceânico.

### PERIGO

Com uma população estimada em 450 mil habitantes, Duque de Caxias não possui sistema de esgotos em toda sua área urbana. Apenas 40% de suas casas são servidas por esse sistema, utilizando-se o restante de fossas sanitárias, já condenadas pelo perigo que oferecem de disseminação de doenças.

# BANCO NOBRE de Minas Gerais S.A.

### DEPARTAMENTOS

DIRETORIA  
Agência CENTRO  
Agência CANDELARIA  
Agência COPACABANA  
Agência MEIER

Av. Rio Branco, 131  
Rua do Rosário, 142  
Av. Pres. Vargas, 482  
Rua Barata Ribeiro, 157  
Rua Tenente Cerqueira Leite, 7 • • Carta Patente n.º 1273

Cadastro Geral de Contribuintes — Inscrição n.º 37 477 803

EXTRATO DO BALANÇO GERAL EM 30 DE JUNHO DE 1967

ATIVO		PASSIVO	
	NC\$		NC\$
<b>DISPONÍVEL</b>		<b>NÃO EXIGÍVEL</b>	
Caixa	309 285,88	Capital	500 000,00
Banco do Brasil S. A.	372 766,37	Aumento de Capital	—
Banco Central	—	Fundo de Reserva Legal	5 736,41
	682 052,25	Fundo de Indenizações Trabalhistas	0,77
<b>REALIZÁVEL</b>		Outras Reservas e Fundos	40 111,78
Depositado no Banco Central			546 848,96
— em dinheiro	948 260,20	<b>EXIGÍVEL</b>	
— em títulos	248 438,68	Depósitos	
Cheques a compensar	730 235,31	— a vista	6 089 180,42
Títulos Descontados	3 686 483,73	— a prazo	10 700,21
Empréstimos em C/Corrente	54 627,35		6 099 880,63
Capital a Realizar	—		
Imóveis	48 000,00		
Reavaliações de Imóveis	—		
Outras Aplicações	2 370 626,69	Outras Exigibilidades	
	8 086 671,96	Títulos Redescontados	—
<b>IMOBILIZADO</b>		Outras Contas	2 575 670,28
Edifícios de Uso	294 961,40		8 675 550,91
Reavaliações de Edifícios de Uso	—		
Instalações	61 349,19	Conta de Resultados Pendentes	57 683,95
Outras Imobilizações	133 292,34	Conta de Compensação	4 431 972,49
	489 602,93		
Conta de Resultados Pendentes	21 756,68		
Conta de Compensação	4 431 972,49		
		<b>TOTAL</b>	<b>13 712 056,31</b>
<b>TOTAL</b>	<b>13 712 056,31</b>		

### Demonstração da Conta de "LUCROS E PERDAS", em 30 de junho de 1967

DÉBITO		CRÉDITO	
	NC\$		NC\$
Despesas Gerais	306 444,56	Saldo não distribuído do Exercício Anterior	2 150,52
Gasto de Material	12 161,07	Receita de Juros	13 829,23
	319 605,63	Descontos	199 300,77
Impostos	—	Menos do Semestre Seguinte	46 540,11
Despesas de Juros	3 035,93	Comissões Recebidas	392 528,52
Gratificações e Percentagens a Distribuir aos Funcionários e Diretores	85 524,36	Rendimentos Diversos	12 332,47
Móveis e Utensílios	97 216,60		
Instalações	4 548,91		
	2 583,92		
Fundo de Amortização do Ativo Fixo	—		
Despesas de Instalações	7 132,83		
Dividendos a Distribuir aos Acionistas	3 108,09		
Fundo de Reserva Legal	44 000,00		
	2 789,12		
Saldo que se transfere para o exercício seguinte	Subtotal		
	562 457,56		
	11 143,84		
	<b>Total</b>		<b>Total</b>
	<b>573 601,40</b>		<b>573 601,40</b>

Alfredo Simões Nobre  
PRESIDENTE

Francisco Bernardo Cabral  
DIRETOR

José Simões  
DIRETOR

Carlos Alberto Cury  
DIRETOR

João Porto Filho  
Contador CRC 6.245—GB

Recebimentos de Contas de Luz e Gás

Agente FINAME

Depósitos a prazo fixo com correção monetária

Cobrança de prêmios de seguros

Agente arrecadador do Fundo de Garantia do Tempo de Serviço

## RAÇÕES GRANJA

Rações balanceadas para animais

- Nova fábrica
- Novas fórmulas
- Rações prensadas
- Vitaminadas
- Maior conversão

Maiores lucros para os criadores

MOINHO SÃO CRISTÓVÃO

Rua Lopes Trovão, 33/43 — Tels.: 34-1746 e 28-2739



**Ministros expõem diretrizes**

**Belo Horizonte (Sucursal)** — Os Ministros da Fazenda, Sr. Delfim Neto, e das Relações Exteriores, Sr. Magalhães Pinto, virão a esta capital expor aos empresários mineiros "o pensamento do Governo federal sobre as novas diretrizes que orientam a nação para a estabilização e a retomada do desenvolvimento", nas conferências programadas para comemorar a Semana do Comerciante no período de 11 a 17 do corrente.

As comemorações, organizadas pela Associação Comercial de Minas, serão abertas terça-feira próxima às 20 horas, com palestra do Vice-Presidente Pedro Aleixo, com quem os comerciantes mineiros vão debater "o tratamento dispensado pelo Governo federal a Minas Gerais e estudar os meios de evitar a continuação do desgaste econômico do Estado".

**O PROGRAMA**

De acordo com o programa divulgado pela Associação Comercial, serão as seguintes as solenidades comemorativas da Semana do Comerciante: dia 11, terça-feira, às 20 horas — Palestra do Vice-Presidente da República, Sr. Pedro Aleixo, na sede da União dos Verejistas, na Avenida Paraná, 514, 2.º andar, às 21h30m, coquetel; dia 12, às 20 horas — Palestra seguida de debates do Ministro da Indústria e do Comércio, General Macedo Soares; dia 13, às 19 horas — Coquetel e homenagem à imprensa na sede da Associação Comercial; dia 15 — Haverá missa às 11 horas; dia 16 — Homenagem aos Comerciantes-Destaques de 1967 ao melodia e almoço de confraternização das entidades do comércio, às 13 horas, enquanto à noite, às 20 horas, haverá palestra do Ministro das Relações Exteriores, Sr. Magalhães Pinto. A palestra do Ministro da Fazenda, Sr. Delfim Neto, será às 20 horas do dia 17 na sede da Associação Comercial e encerramento da Semana do Comerciante pelo Governador Israel Pinheiro.

**CONFIANTE**

**São Paulo (Sucursal)** — O Governo está confiante em que a retomada do desenvolvimento já se iniciou — garantiu o Ministro Delfim Neto, da Fazenda, ao falar, ontem, em Itu, durante o "encontro de confraternização" promovido pela Federação das Associações Comerciais do Estado de São Paulo, reunindo líderes do setor em todo o Estado.

O segundo semestre se apresenta auspicioso para a economia brasileira. Não se registra qualquer fato impeditivo de grande importância para que esta perspectiva não se concretize. Os preços deverão continuar subindo, mas em taxas menores.

**O TERÇO**

O discurso do Ministro foi feito na Câmara Municipal de Itu, na presença de mais de 400 participantes do "encontro de confraternização". — A inflação nos últimos meses correspondeu a apenas um terço da registrada em igual período do ano passado, afirmou ainda o Ministro da Fazenda. São índices animadores e o Governo está otimista.

— Por isso, acredita que conseguirá a efetiva retomada do desenvolvimento sem grandes pressões inflacionárias. O objetivo do Governo é conseguir aumentar a taxa de crescimento e a diminuição dos custos fixos. Finalizando, o Ministro Delfim Neto fez um apelo aos empresários paulistas para que elevassem a produção, sem aumentar os preços.

**Análise das finanças de Minas dá as razões da baixa arrecadação do ICM**

**Belo Horizonte (Sucursal)** — O hereditário "instituto da sonegação" dos mineiros, a singular estrutura econômica do Estado e as naturais distorções na sistemática do Imposto sobre Circulação de Mercadorias, são as causas principais da queda na arrecadação de Minas Gerais, cujo Governo só terá possibilidade de equilibrar seu orçamento se houver uma urgente e substancial modificação na técnica de arrecadar e fiscalizar o novo tributo, sem, no entanto, ferir seu espírito.

Esta é a conclusão de uma análise da situação financeira do Estado — a primeira até hoje realizada — solicitada pelo Ministro da Fazenda e elaborada por uma equipe técnica, chefiada pelos economistas Fernando Reis e Marnêu Starling, que buscou nas origens dos tradicionais déficits orçamentários do Estado e na experiência de Minas com o ICM, as medidas — que serão adotadas pelo Governo — capazes de elevar a receita estadual dentro da nova ordem tributária que está em implantação no País.

**ICM EM MINAS**

Depois de mostrar as causas que determinaram a institucionalização do Imposto sobre Circulação de Mercadorias, a análise faz um estudo das características da economia mineira em função dos tributos no tempo e no espaço, afirmando que "os impostos sobre operações mercantis, em Minas Gerais, determinaram a concentração geográfica e setorial da arrecadação. Com efeito, sabe-se que: a) em 1965, apenas 11 entre 723 municípios responderam por 54% da arrecadação e 134 municípios perfaziam 90% dela; b) em 1966, deu-se em 86 municípios (12% do total) nada menos que 80% da arrecadação; c) aqueles 11 municípios são

os que, em Minas Gerais, alcançaram o maior índice de industrialização; d) em anos anteriores o grau de concentração pouco variou".

Diz a análise que "se se considera que, na formação da renda interna de M. Gerais, os setores primário, industrial e terciário (dados de 1961) representam respectivamente 47%, 10% e 44% do total, é fácil ver a incongruência. A atividade de menor peso relativo era quem sustentava a arrecadação, com o ICM, o setor agropecuario, antes institucionalmente imune à tributação, parece crescer na receita, ao passo que o comércio decresce sua participação. Quanto à indústria, tudo indica que se lhe agravou o ônus, devido à sua própria natureza: em Minas predominam indústrias de base, a partir de insumos minerais, com alto coeficiente de agregação de valor".

**ECONOMIA MINEIRA**

"Antes de se pensar em qualquer modificação no ICM — continua a análise — é preciso levar em conta as peculiaridades da economia mineira, principalmente se verificarmos que no passado, a cada aumento de alíquota respondiam os contribuintes com menor arrecadação (em termos reais), e que se praticou a técnica das isenções fiscais com objetivos desenvolvimentistas, com resultados apenas sofríveis. Vista num relance, a economia de Minas Gerais assim se define: 1) A estrutura econômica revela ser o Estado uma região subdesenvolvida; 2) O setor agrícola atua na região decrescente da curva de rendimentos, manifestando ponderável autoconsumo e caracterizando-se por insignificantes custos monetários; 3) O setor pecuario, igualmente infenso a custos monetários relevantes, pratica também a tecnologia rudimentar e tra-

dicionalista, mas pauta-se por valores mais capitalistas que os da agricultura.

4) O setor industrial, malgrado sua evolução desde o pós-guerra, evoluiu menos rapidamente em Minas que no Brasil ou particularmente em São Paulo ou no Nordeste; 5) nesse setor industrial, manifesta-se a dualidade entre o ramo "tradicional" (indústria têxtil e alimentar) que, implantadas há mais tempo, tendem à estagnação, e o setor "dinâmico" ou "moderno" (extrativa mineral, construção civil, metalúrgica e transformação dos não ferrosos); 6) os progressos dos ramos de energia, principalmente, e rodovias escondem a fragilidade e mesmo a decadência dos equipamentos de saneidade, comunicações, habitação e ensino; 7) além de ser, individualmente, o Estado de maior volume de emigração (cerca de 2 milhões de mineiros habitava em outras unidades em 1960), Minas Gerais é dos Estados menos urbanizados nos País. Em 1966 eram seis, apenas, as Cidades com população superior a 100 mil habitantes (Juntas, elas somavam menos de 15% da população total); 8) a renda per habitante situa-se nos 75% da média nacional. No período de 1947/1961, Minas Gerais colocou-se no décimo-sexto lugar entre os Estados no que toca à taxa de crescimento da renda, agravando seu atraso relativo; 9) corrobora-se o item anterior, citando-se que, em 1962, apenas 130 mil mineiros se ocupavam em atividades industriais, significando 1,1% da população".

**SONEGAÇÃO**

— Desta sumária análise da economia mineira — continua o estudo dos economistas — verifica-se que a elevada taxa de autoconsumo do setor primário, bem como

uma pequena integração ao complexo monetizado da economia, desvia da tributação alienada para a produção. Para agravar, o fraco grau de urbanização (84% dos municípios abaixo de 5 mil habitantes) dificulta a fiscalização e a torna mais onerosa. Além disso, na balança interestadual de pagamentos, parece haver déficit para Minas Gerais. De fato, exportar-se cereais, gado, produtos industriais básicos e importar-se bens duráveis, equipamentos e alimentos industrializados".

"Por outro lado, — cita a análise — há que considerar o atávico instituto da sonegação, que funciona tanto na área empresarial como na dos consumidores, que habitualmente se recusam a seguir os procedimentos hereditários do imposto desta natureza. Quanto ao fato de minério no 1960, está no fato de que, no período de 1955/1966, o valor das transações tributadas (peço IVC) subiu por um total de 3% — a preços deflacionados — ao passo que a renda interna chegou a taxas de 6% ao ano".

— Se imaginássemos que em 1955 — frisa o documento — não havia evasão, e que o crescimento das transações tributáveis é exclusivamente função da renda disponível na comunidade, a sonegação em 1966 teria sido da ordem de NCR\$ 280 milhões (280 bilhões de cruzeiros antigos), ou seja, cerca de 90% da arrecadação efetiva, que foi de cerca de NCR\$ 300 milhões (300 bilhões de cruzeiros antigos). Pela própria "incidência em cascata" da técnica revogada, a grandeza da evasão pode ser considerada como um múltiplo da cifra mencionada".

**COMERCIO, O BENEFICIADO**

Depois de mostrar que houve uma queda na arrecadação de Minas de

**EUA mandam missão a São Paulo**

**São Paulo (Sucursal)** — Estará em São Paulo, no início do próximo mês, de acordo com a missão industrial do Estado norte-americano de Iowa, presidida pelo próprio Governador daquele Estado, Sr. Harold E. Hughes. Cerca de 40 pessoas farão parte da missão, representando suas respectivas firmas.

Além de oferecer seus produtos, os integrantes da missão também estudarão as possibilidades de comprarem produtos brasileiros, investir ou participar de empresas nacionais e ainda obter direitos de fabricação de produtos brasileiros nos Estados Unidos.

Entre os produtos que aqueles industriais norte-americanos deverão oferecer ao mercado brasileiro, destacam-se os seguintes: tintas e revestimentos industriais, rações para gado, instrumentos e produtos químicos para análise e controle de qualidade de água, carrocerias para caminhões agrícolas, equipamento de mistura, transporte e distribuição de fertilizantes agrícolas em grande quantidade, máquinas e equipamentos para produção de tubos de concreto, caldeiras e turbinas a vapor para a indústria em geral, e suplementos alimentares minerais e proteínicos.

**Volks**  
você  
tem  
vez no  
1º mês

no  
CONSÓRCIO  
RÁPIDO  
IMPERIAL

**VOLKS**  
**KOMBI**  
ou **SEDAN**

curto prazo  
12 • 18 • 24 • 48 meses

número limitado  
24 • 36 • 48 pessoas

entrega de  
2 carros por mês  
em cada grupo

**CERTO!**  
seu  
carro  
sai em  
12  
meses

ao preço de tabela!  
Solicite a visita de nosso  
representante no seu  
escritório ou residência.

Quem não gosta de  
esperar nem pagar  
juros e juros ins-  
creve-se no  
**CONSÓRCIO RÁPIDO**  
da  
**IMPERIAL S.A.**  
Serviço Autorizado VW  
Av. Gomes Freire, 333/343  
Fones: 52-9387 e 22-1272

**nosso prédio aparece sempre**

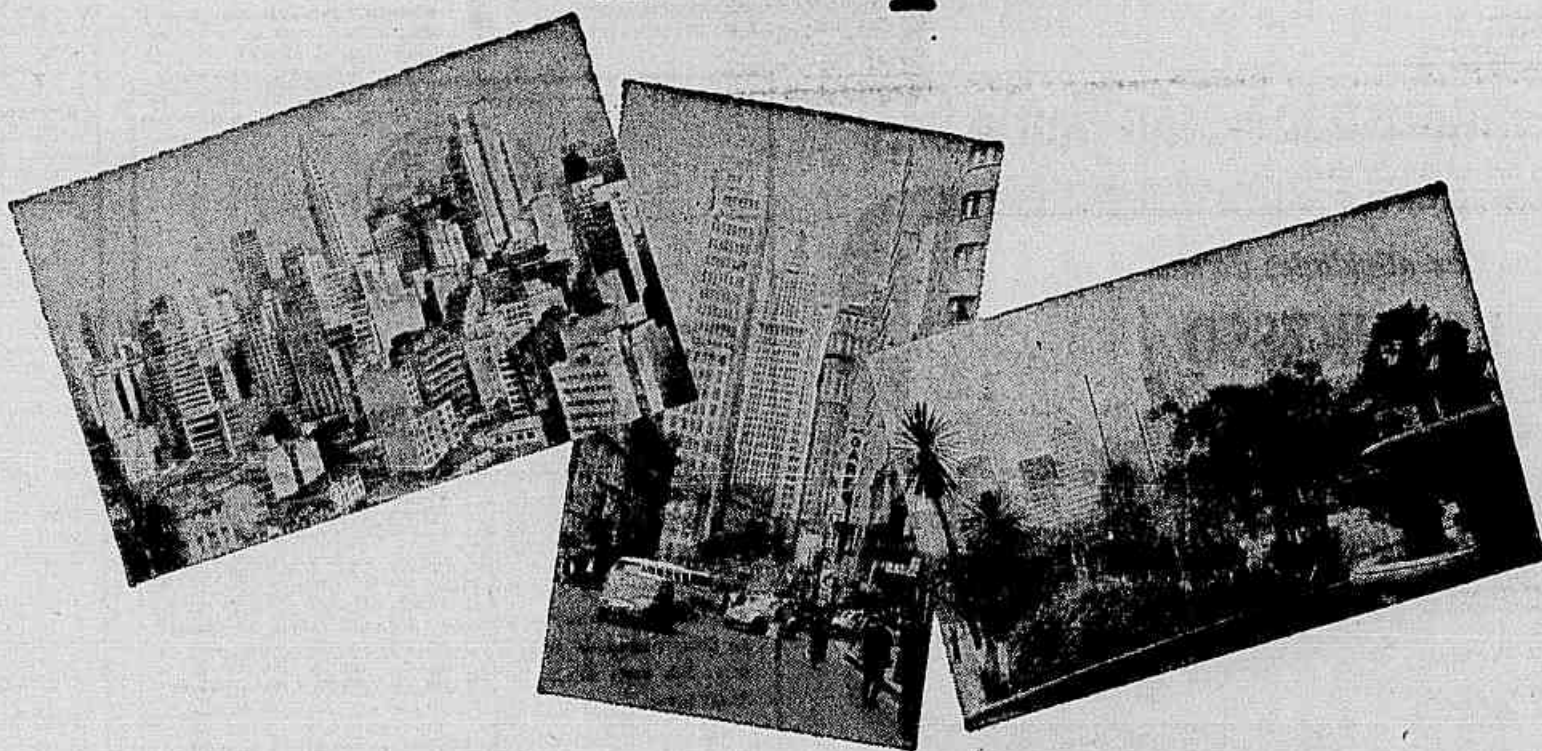

**mas não é só por isso que somos conhecidos em todo o Brasil**

Cartão Postal de São Paulo quase sempre faz propaganda nossa. É a vantagem de ter um prédio grande, alto e, por que não dizer, muito fotogênico. Entretanto, isso não nos tornaria conhecidos em quatorze Estados do País, se a nossa presença não se estendesse por mais de uma centena de agências e a nossa atuação não se fizesse sentir nos mais diversos ramos de atividade. É por causa do nosso padrão de trabalho, dos bons serviços que podemos prestar a tanta gente, que praticamente todo mundo nos conhece. Não somos grandes apenas no sentido vertical, com um bonito prédio. Estamos trabalhando em todos os lugares onde possamos servir a nossos clientes e à economia do País. De qualquer forma, não achamos ruim que o nosso prédio seja tão fotografado. Isso também contribui para que a nossa presença seja tão familiar como é grande a nossa vontade de ser úteis.



**BANCO DO ESTADO DE SÃO PAULO**  
SOCIEDADE ANÔNIMA



**"VEDETE" VIENNATONE**  
É exatamente o que V precisa e deseja ouvir bem com um micro-aparelho de embutir no ouvido... no gênero, e o máximo Recupera o audido na surdez até 93,5%. Fácil de usar. Elegante. Garantido por 1 ano. Também óculos auditivos justinhos aos de leitura, e Push-Pull para surdez extrema. São os novos inventos Viennatone. Sem compromisso, venha vê-los. Vamos a domicílio. Trocamos. Facilitamos.

**viennatone**  
RIO: Av. Rio Branco, 133-18.º and  
Tel.: 42-9740



**Nos bastidores da Bólsa**

J. P. Lemann

Média diária do volume:

Esta semana ..... NCr\$ — 362 mil  
Senama passada ..... NCr\$ — 470 mil

S. N.

Sexta-feira ..... 3 930  
Há uma semana ..... 3 941  
Há um mês ..... 3 717  
Há um ano ..... 3 332

O Mercado de Ações esteve tranqüilo durante a semana e não surgiram novas notícias sobre um acréscimo da porcentagem do dinheiro captado dentro das normas do Decreto-Lei 157, que poderá ser aplicado diretamente em Bólsa. A falta desta notícia contrabalançou o efeito favorável de uma facilidade de crédito temporária, e a divulgação pelo Serviço S. N. quanto a um rendimento real de 20 por cento, isto é, superior ao índice inflacionário na valorização da maioria das ações durante o primeiro semestre de 1967, também não teve efeitos sobre o mercado.

A Bólsa atualmente está vagando dentro dos seguintes fatores: a estrutura da Bólsa, sem dúvida nenhuma está sendo preparada para um mercado de ações bem superior ao atual, mas esta mesma preparação também vem causando prejuízos a curto prazo; a entrada de mais de 40 novas sociedades corretoras na Bólsa do Rio contribuirá para o desenvolvimento do mercado, mas criará uma concorrência feroz, em um campo em que muitos dos operadores mais experimentados estão se retirando; grupos fortes, entre os bancos de investimento e financeiras, se preparam para atuar na Bólsa, mas quase todos de uma maneira acanhada e preferindo dar mais atenção a outros setores; o rendimento superior à inflação da grande maioria das ações no primeiro semestre do ano não mudou a preferência do público pelas Letras de Câmbio, Imobiliárias e O. R. T., e, em São Paulo, pelos Bônus Rotativos, que rendem 32 por cento ao ano e servem para pagar o I.C.M. com vantagens.

Qualquer mudança no Decreto-Lei 157 poderá modificar o equilíbrio atual do mercado. Entretanto, não podemos esquecer que a Bólsa é um termômetro da economia. Este termômetro pode ser posto na água quente para subir, o que seria o caso de uma modificação no Decreto-Lei 157, mas isto não refletiria a realidade. A realidade continua sendo a conjuntura econômica do País, e qualquer modificação no Decreto-Lei 157, ou a colocação do termômetro na água quente, só vale a pena se a economia acompanhar logo após a nova temperatura. Caso isto não ocorra, os resultados serão até maléficis, com um excesso de vendedores no final dos dois anos, quando os subscritores atuais do Decreto-Lei 157 tiverem suas ações liberadas. Por mais que tentem, a Bólsa será sempre mais um efeito do que uma causa.

**Empresário critica o "dumping"**

Após criticar o sistema de dumping, como "uma concorrência desleal e altamente prejudicial nos países em desenvolvimento", o Presidente da Brown Boveri, Sr. Paul Hubacher, afirmou que "o Brasil já é absolutamente capaz de construir os mais complexos tipos de materiais elétricos e, de exportar para a ALALC, vencendo concorrências internacionais".

Após salientar que a sua empresa, "através de um financiamento de um milhão de dólares do BID, exportou material elétrico pesado para a Colômbia e Venezuela, o Sr. Paul Hubacher elogiou o operariado brasileiro — destacando o nordestino — e afirmando que "o Brasil tem tudo para ser nos próximos anos uma grande nação industrializada".

Falando à imprensa especializada — que convidou para uma visita à sede da empresa, em Osasco, São Paulo — o Presidente da Brown Boveri reconheceu que conseguimos eliminar grandes ônus, com o fabrico de material elétrico pesado, mostrando que "com exceção da importação de cobre e chapa silicosa — que nós não possuímos — a empresa utiliza-se apenas de material brasileiro, sendo uma das maiores clientes da Usina de Volta Redonda".

Instalada em 1957 com cem funcionários e 3 000 metros quadrados de área construída, a Brown Boveri tem hoje três mil funcionários, numa área construída de 60 mil metros quadrados, já estando em execução um projeto de duplicação da sua planta para os próximos anos num investimento estimado em US\$ 15 milhões. Construindo transformador e s, altos fornos, motores marítimos e os mais diversos tipos de mecânica leve e de usinagens pesadas, além de prensas de 400 toneladas para a indústria automobilística, a empresa, originária de um grupo suíço, tem 95% de seu pessoal constituído de brasileiros e através de convênio com o SENAI está formando técnicos altamente especializados. Salientando o problema dos custos operacionais, o Sr. Paul Hubacher declarou que "estes ainda são considerados altos, mas o mercado interno brasileiro amplia-se a cada dia e o externo, principalmente através da ALALC, cada vez mais necessita desse tipo de material. Através da duplicação das nossas instalações, da diversificação da produção com a adoção da usinagem pesada e com a melhoria do nosso índice de produtividade per capita, muito breve estaremos operando com custos internacionalmente competitivos."

**Problemas sobre Bólsas de Valores e mobilização das poupanças vão a congresso**

Todos os problemas das Bólsas de Valores do País, a delimitação de áreas específicas de atuação das instituições financeiras não bancárias e a discussão dos meios de mobilização de poupanças nacionais e estrangeiras visando a proporcionar mais rapidamente o desenvolvimento brasileiro constituem os temas principais do Congresso Nacional de Bólsas e do Fóro de Mercado de Capitais.

O Congresso Nacional de Bólsas será realizado de 24 a 28 e o Fóro sobre Mercado de Capitais, de 27 a 29 do corrente, no recinto da Bólsa do Rio de Janeiro, cujo Conselho Administrativo, sob a presidência do Sr. Marcelo Leite Barbosa, espera de cada congressista e dos representantes de outros países a maior contribuição para o sucesso das duas reuniões.

**TEMARIOS**

Os temas a serem discutidos no Congresso Nacional de Bólsas de Valores são os seguintes:

1. Posição das Bólsas de Valores e de seus membros na nova estrutura do mercado de capitais;
2. Estimulação das Bólsas de Valores nas operações de lançamentos de novos títulos e nos underwritings;
3. Mercado de ações fora das Bólsas de Valores;
4. Estimulação do fortalecimento do mercado de ações;
5. Investidores institucionais;
6. Estimulos fiscais;
7. Operações financeiras com caução de títulos;
8. Educação de investidor;
9. Adaptação das Bólsas de Valores às novas normas legais e regulamentares;
10. Estrutura administrativo-operacional;
11. Relacionamento com I — as autoridades monetárias; II — as firmas e sociedades membro; III — as empresas com títulos registrados e cotados em Bólsa;
12. Estrutura econômico-financeira;
13. O problema peculiar das Bólsas de Valores de menor porte;
14. Os membros das Bólsas de Valores na nova sistemática legal;
15. Posição na intermediação com valores mobiliários;
16. Posição na intermediação das operações de câmbio;
17. Acesso de empresas brasileiras ao mercado financeiro internacional.

O temário do Fórum de Mercado de Capitais obedecerá os pontos abaixo:

1. Delimitação das áreas específicas de atuação das instituições financeiras não bancárias;
2. Bancos de Investimento, de Desenvolvimento e de Fomento;
3. Sociedades Corretoras, Membros de Bólsa de Valores;
4. Companhias de Investimento, e as do tipo misto;
5. Firms e Sociedades Dis-

**tribuidoras de Valores; e) Bancos Comerciais.**

2. Integração do mercado nacional de capitais:
- a) Integração pela homogeneidade de procedimentos e rotinas operacionais;
- b) Integração pela informação ordenada e sistemática;
- c) Integração pelas comunicações.
3. Medidas tendentes à ampliação do mercado de capitais:
- a) Na área dos estímulos tributários, e outros, para os investidores e empresas emissores de títulos;
- b) Na área da criação dos investidores institucionais;
- c) Na área do acesso de capitais alienígenas ao mercado de capitais brasileiro;
- d) Na área da educação do investidor, inclusive o em potencial.
4. Ordenação, disciplina e fiscalização da intermediação no mercado de capitais:
- a) Padrões éticos de comportamento;
- b) Atuação fiscalizadora das Autoridades Monetárias, da Bólsa de Valores e de outras entidades de classe interessadas.

**TECNICOS DOS EUA**

Estiveram em visita à Bólsa de Valores do Rio de Janeiro os professores Fred B. Renwick e Clifford D. Clark, da Universidade de Nova Iorque e que se encontram no Brasil para ministrar aulas no Curso de Mercado de Capitais promovido pela Fundação Getúlio Vargas.

Os visitantes, que estavam acompanhados pelo representante da AID no Brasil, Sr. John F. Garruthers, tomaram conhecimento da reformulação em andamento na Bólsa do Rio e prontificaram-se a prestar assessoramento técnico para a implantação do novo sistema de pregão já em vigor e para instalação e operação dos equipamentos eletrônicos que se acham encomendados.

**ARROZ TEM MÁQUINAS**



Figurando entre as principais produtoras de equipamentos agrícolas, a Polônia acaba de realizar vultosa transação com o Brasil para o fornecimento de máquinas para a cultura de arroz. Os equipamentos são produzidos pela Fábrica de Máquinas Agrícolas da Plock, que ainda este semestre deverá entregar 150 unidades ao Brasil. A Polónia está vendendo material agrícola a mais de 67 nações da Ásia, América do Sul, África e até mesmo da Europa.

**CODEPAR vai dessalinizar água do mar**

Curitiba (Correspondente) — A Companhia de Desenvolvimento do Paraná — CODEPAR — está interessada no incremento da dessalinização da água do mar, que poderá proporcionar além do sal — em deficiência de produção — outros sais, água potável e energia elétrica a baixo custo. Estão já em exame duas propostas para execução do projeto.

**CAIXA ECONÔMICA FEDERAL DO RIO DE JANEIRO**

**CONFERENTE — EXAME PSICOTÉCNICO EDITAL DE CONVOCAÇÃO**

Ficam os candidatos habilitados pelo D.A.S.P., nas provas do concurso para o cargo de CONFERENTE (C.694) da Caixa Econômica Federal do Rio de Janeiro, abaixo relacionados, convocados para o exame PSICOTÉCNICO, que será realizado no dia 13 (treze) de julho corrente, às 8 (oito) horas, no I.S.O.P., sito à Rua Candelária n.º 6 — 3.º andar:

- Anneliese Helga Rickmann Valcarcel
- Aurelio Bastos Carvalho
- Carlos Antonio Moreira Rangel
- Luiz Edmundo Machado Reis
- Maria Cândida Martins Gomes
- Newton Augusto Chaves Faria
- Rosali Massulo Ferreira

a) Nelson Teixeira  
Chefe do Serviço de Pessoal

**CAIXA ECONÔMICA FEDERAL DO RIO DE JANEIRO**

**EXAME PSICOTÉCNICO — TESOUREIRO-AUXILIAR EDITAL DE CONVOCAÇÃO**

Ficam os candidatos habilitados pelo D.A.S.P., nas provas do concurso para o cargo de Tesoureiro-Auxiliar (C.702) de Caixa Econômica Federal do Rio de Janeiro, abaixo relacionados, convocados para o EXAME PSICOTÉCNICO, que será realizado pelo I.S.O.P., sito à Rua Candelária, n.º 6 — 3.º andar, no dia 12 (doze) de julho corrente, às 8 (oito) horas:

- Antonio Carlos Carpona de Amorim
- Carlos Alberto Fontes
- Carlos Carreto
- Delcio Gomes
- Franco Palumbo Blois
- Heleneia Ferreira de Carvalho
- Helênio Affonso de Lima Netto
- Ivan Medeiros de Castro
- Jair Bento de Costa
- João Carlos Luiz
- José Teixeira de Sant'Anna Filho
- Lindolpho Rezende Monteiro de Silva
- Ney Pereira da Silva
- Roberto Corrêa de Lima
- Roberto Palladino
- Samuel José da Silva
- Sylvia da Costa Salles
- Wanderley de Cruz

a) Nelson Teixeira  
Chefe do Serviço de Pessoal

**CAIXA ECONÔMICA FEDERAL DO RIO DE JANEIRO**

**AVISO**

Tendo em vista os sucessivos comunicados da PROVENCO-ASACE, publicados na imprensa em geral, inclusive com anúncios do tipo "classificados", a Caixa Econômica Federal do Rio de Janeiro reitera os seus avisos anteriores, no sentido de que não existe qualquer vínculo, entre ela, seus funcionários e representantes e o referido consórcio, esclarecendo, ainda, que desconhece qualquer plano de venda de veículos, resolução ou deliberação da entidade referida.

**Banco do Comercio e Industria de São Paulo S/A**

FUNDADO EM 1889

Comunica o início das atividades da sua

**AGÊNCIA BONSUCESSO**

À AV. DOS DEMOCRÁTICOS, 665 - FONE 30-8653 RIO DE JANEIRO-GB

que passa a integrar sua rede de 213 Casas em todo o País, a fim de atender aos amigos, Clientes é Público em geral, com seus bons serviços bancários

**RÁPIDOS, EFICIENTES, ATENCIOSOS.**



Tão útil na vida particular

como na vida empresarial

**BANCO MONTEIRO DE CASTRO S. A.**

Um Banco Brasileiro de Âmbito Internacional

Matriz: Rua Primeiro de Março n.º 43 — Rio de Janeiro — GB

**BALANÇO GERAL: EM 30 DE JUNHO DE 1967**

ATIVO		PASSIVO	
CAIXA: Em moeda corrente, em Dep. no Banco do Brasil S/A e no Banco Central	6 294 811,44	Capital e Reservas	8 063 146,12
Títulos do Tesouro Nacional	945 824,12	Depósitos à vista e a prazo	17 424 804,14
Empréstimos, Títulos descontados e outros créditos	13 523 141,03	Títulos redescotados, refinanciamentos café, cédula rural e FINAME	1 102 200,47
Agências e Correspondentes	9 802 506,72	Agências e correspondentes	7 827 295,15
Imóveis para uso futuro	72 546,06	Ordens de pagamento e outros créditos	3 263 332,07
Ed. de uso do Banco, Móveis e Utensílios, Instalações e material de expediente	2 047 652,91	Dividendos a acionistas	106 727,51
Títulos e valores mobiliários	142 056,58	Resultados pendentes	71 133,50
Resultados pendentes	34 661 464,15	Contas de compensação	34 661 464,15
Contas de compensação	67 520 103,11		87 520 103,11
	67 520 103,11		87 520 103,11

**DEMONSTRAÇÃO DA CONTA: LUCROS E PERDAS EM 30-6-1967**

DEBITO		CREDITO	
Despesas gerais	1 887 780,39	Resultados das operações sociais	2 613 994,31
Despesa de juros	434 468,93	Reservas	635 160,77
Impostos	44 533,91		
Amortização do Ativo	27 981,81		
	2 374 765,04		
Fundo de Reserva Legal	11 991,46		
Reservas	626 199,50		
Dividendos a acionistas	102 804,80		
Gratificação à Diretoria	30 000,00		
Saldo que se transfere para o semestre seguinte	8 324,28		
	2 149 155,08		2 149 155,08

ARNALDO DYCKERHOFF  
Presidente

FREDERICO UHL  
Vice-Presidente Executivo

RACHEED M. J. THAMI  
Cont. Reg. CRC — 9148 — GB

**KURT DELMONTE**

tem o prazer de comunicar a seus amigos e clientes que poderá ser encontrado em seu escritório, à Rua da Quitanda, 71, 4.º andar — Tel. 31-2498.

**PUC** **PONTIFÍCA UNIVERSIDADE CATÓLICA**

**INSTITUTO DE ADMINISTRAÇÃO E GERÊNCIA**

**INFORMA:**

**CURSOS PARA O III TRIMESTRE**

**GERÊNCIA GERAL:** Destinado a Executivos e Assessores de empresas, que queiram desenvolver e atualizar seus conhecimentos nos setores fundamentais da Administração e Gerência e nas tomadas de decisão pertinentes, e adquirir visão global e integrada dos problemas empresariais.

**DURAÇÃO:** 24/7 à 19/9

**HORÁRIO:** 08 às 12 horas ou 18:00 às 22 horas

**VIII GERÊNCIA DE MARKETING:** Destinado a Homens de negócios, integrados em empresas industriais, comerciais ou de serviços, que queiram desenvolver e atualizar seus conhecimentos nos problemas referentes à comercialização de produtos e serviços.

**DURAÇÃO:** 24/7 à 19/9

**HORÁRIO:** 16:00 às 22 horas

**XX GERÊNCIA FINANCEIRA:** Destinado a Gerentes, Executivos em geral e assessores de empresas — industriais, comerciais e afins que queiram desenvolver e atualizar seus conhecimentos nos problemas econômico-financeiros e nas tomadas de decisão pertinentes.

**HORÁRIO:** 08 às 12 horas

**DURAÇÃO:** 24/7 à 19/9

**INFORMAÇÕES:** Instituto de Administração e Gerência  
Rua Marquês de São Vicente, 265  
Tels.: 27-2388 ou 47-1125

**CASA PACOTE COMUNICADO**

RESERVA S/A. Crédito, Financiamento e Investimentos, Agente Financeiro do Banco Nacional da Habitação, comunica que, no sentido de acelerar a regularização da documentação em seu poder, receberá todos os interessados na construção de casas, à Avenida Franklin Roosevelt n.º 115, sala 201, às terças e quintas-feiras, no horário de 8 às 11 horas.

Comunica, outrossim, que todos os esclarecimentos somente serão prestados diretamente aos interessados, sem necessidade de quaisquer intermediários. (P)



### Juros de 22% para bancos particulares

Recife (Sucursal) — O Presidente da Federação das Indústrias de Pernambuco, Sr. Marcelo Carneiro Leão, defendeu, ontem, a necessidade de o Banco Central estender a 16 da rede bancária particular, a taxa de juros de 22% ao ano, adotada pelo Banco do Brasil e pelo Banco do Nordeste.

### Lóide já sem subvenção no próximo ano

O Lóide e a Costeira não terão mais necessidade de receber subvenção do Tesouro Nacional a partir de 1968, segundo declarou ontem o Ministro dos Transportes, Coronel Mário Andreazza, acrescentando que tão logo as empresas privadas estejam em condições de arcar com o tráfego de cabotagem, o Lóide passará a operar exclusivamente nas linhas internacionais.

#### RENTABILIDADE

Disse o Ministro que os reparos navais, que eram feitos no exterior, são agora realizados nos estaleiros das Ilhas de Ilhabela e do Mucangue, proporcionando economia ao Lóide e rentabilidade à Costeira — já que esta ficou dedicada exclusivamente aos reparos navais, cabendo ao Lóide a navegação.

### Pernambuco dá terra a camponeses

Recife (Sucursal) — O Governador Nilo Coelho debateu com uma comissão de camponeses de Cabo do apelo do Governo Estadual ao plano de reforma agrária feito pelo sindicato rural do município. O plano prevê financiamento de R\$ 1.800,00 (1 milhão e oitocentos mil cruzeiros antigos) para cada uma das famílias que participarem.

#### PLANO

Serão desapropriados 500 hectares de terra. O plano prevê o aproveitamento de 1.800 famílias para cultivo de 23.013 hectares de terras ociosas de Cabo, que seriam adquiridas pelos trabalhadores com pagamento no prazo de 13 anos.

investimentos na área da SUDENE e SUDAM projetos de alta rentabilidade para aplicação imediata consulte a

deben s.a. Desenvolvimento de Bens Administração e Planejamento Av. Prof. Vargias, 435 - 1701/12 Tels. 43-5483 43-3898 Av. Rio Branco, 158 - gr. 3306 Ed. Av. Central, Tel. 32 743

AGÊNCIA DO JORNAL DO BRASIL de CAXIAS PARA ANÚNCIOS CLASSIFICADOS E ASSINATURAS RUA JOSÉ DE ALVARENGA, 379 LOJA DAS 8.30 AS 17.30 HORAS SÁBADO: DAS 8 AS 11 HORAS.

### Delfim anuncia aumento na emissão de bilhetes de loteria para baixar preço

Brasília (Sucursal) — O Ministro da Fazenda informou à Câmara que a 16 de setembro próximo haverá um aumento de 20% sobre as atuais emissões de bilhetes da Loteria Federal, com o que será possível à administração do serviço ir suprindo, paulatinamente, a demanda existente e chegar ao abastecimento conveniente, eliminando-se as distorções existentes — câmbio negro e o excessivo ágio cobrado por alguns revendedores.

#### PALTA DE BILHETES

Acrescentou o Ministro da Fazenda que por ocasião dos IPMs os oficiais encarregados dos inquéritos instalados nas Casas Econômicas Federais do Rio e de São Paulo sentiram a incoerência da adoção de medidas repressivas sem cuidar-se da eliminação do fato gerador da irregularidade: a escassez de bilhetes. O Coronel Paulo Emílio Souto, do IPM da Caixa Econômica de São Paulo, sugeriu inclusive a modificação da legislação limitativa das emissões de bilhetes.

### Laje garante abastecimento de feijão e diz ser contra nova importação do produto

O Governador de Goiás, Sr. Otávio Laje, declarou ao JORNAL DO BRASIL ser contrário à idéia de uma nova importação de feijão mexicano que estaria sendo estudada pelos órgãos nacionais de abastecimento, afirmando que somente a produção do seu Estado — com cerca de um milhão de sacas na atual safra — daria para abastecer grande parte do mercado.

#### QUESTÃO DE ESTÍMULO

Adoção de medidas paliativas que têm sido tomadas freqüentemente, assinou o Governador Otávio Laje, que "em vez de adotar soluções lesivas à nossa economia como a da importação do feijão do México, o Governo federal deveria garantir ao trabalhador rural pelo menos o salário mínimo para incentivar a produção agrícola e, conseqüentemente, aumentar o consumo".

MINISTÉRIO DO EXÉRCITO DEPARTAMENTO DE PROVISÃO GERAL DIRETORIA GERAL DE MATERIAL BÉLICO CONCORRÊNCIA PÚBLICA N.º 2/67 AVISO N.º 1

O Presidente da Comissão de Concorrência da Diretoria Geral do Material Bélico comunica aos interessados que foi publicado no Diário Oficial do Estado de Guanabara, do dia 6 de julho de 1967, página 11298, o Edital de Concorrência Pública n.º 2, a ser realizada no próximo dia 15 de agosto, para aquisição dos artigos constantes dos Grupos de Material abaixo especificados, cujas relações poderão ser obtidas pelos concorrentes na sede da Diretoria, no 17.º andar do Edifício do Ministério do Exército:

- 19 — Navios, pequenas embarcações, flutuantes e docas flutuantes; 25 — Partes componentes das viaturas automóveis, motocicletas, bicicletas (exceto motores e partes anexas destes); 26 — Pneus e câmaras de ar material para recuperação de pneus e câmaras de ar; 28 — Motores de combustão interna usados na DGMB e suas partes componentes; 29 — Órgãos anexos de motores de combustão interna usados na DGMB; 30 — Órgãos de transmissão de força mecânica; 31 — Rolamentos em geral; 34 — Máquinas, ferramentas para trabalhar metais; 38 — Equipamento de construção, mineração, escavação e conservação de rodovias; 39 — Equipamentos para manuseio de materiais; 41 — Equipamentos de segurança industrial e contra-incêndio; 42 — Equipamento de combate ao fogo, salvamento e segurança; 43 — Bombas e compressores; 46 — Equipamentos e produtos empregados no tratamento d'água; 47 — Canos, tubulações, manguueiras e acessórios; 48 — Tanques para depósito de líquidos, válvulas, registros, torneiras e congêneres; 49 — Equipamento para oficinas de manutenção, reparação das viaturas automóveis, de armarmento, de comunicações, de engenharia; 51 — Ferramentas manuais em geral; 52 — Instrumentos de medidas e verificação; 53 — Ferragens e abrasivos; 54 — Estruturas pré-fabricadas e endalme; 55 — Madeiras de lei, peças de esquadrias, madeiras por embalagem; 58 — Equipamentos de comunicações; 59 — Partes componentes de equipamentos elétricos e eletrônicos; 61 — Motores e condutores elétricos; 62 — Acessórios elétricos e lâmpadas de iluminação; 66 — Aparelhos e material de laboratórios; 68 — Produtos químico-industriais; 79 — Máquinas e artigos usados para limpeza; 80 — Tintas, esmaltes, vernizes e lacas, pincéis, vedações, impermeabilizantes e corantes; 83 — Tecidos de lona e couro; 91 — Combustíveis, lubrificantes e produtos afins; 93 — Materiais não metálicos, manufaturados e semi-manufaturados; 95 — Bairras, chapas finas e perfis metálicos; 99 — Artigos não enquadrados nos grupos anteriores.

#### CALENDRÁRIO:

- 12 de julho — Início da entrega das relações de material.
- 10 de agosto — Final do prazo de inscrição das firmas.
- 14 de agosto — Prazo final entrega das propostas de cotações até 16,00 horas.
- 15, 16, 17 e 18 de agosto — abertura das propostas.

Rio de Janeiro, 6B, 7 Julho 67. a) João Guedes Corrêa Gondim — Coronel Pres. Com. de Concorrência de DGMB

### Algumas preocupações de cidadão

Francisco Manoel de Mello Franco

Num Brasil de 80 milhões de habitantes, que marcha aceleradamente, com taxas superiores a 3% ao ano, para os 100 milhões, o simples acompanhamento da expansão demográfica é tarefa pesada para o Governo, em termos econômicos.

A vista de que se devem criar empregos para os homens que chegam à idade do trabalho todos os anos, e se admitirmos que o crescimento populacional se propaga paralelamente através da escala das idades, então serão necessários um milhão e duzentos mil empregos adicionais no ano em curso, e outros, em números sempre maiores, a cada ano transcorrido. Em uma simplificação bastante grande, mas que nos ajuda a ter idéia da grandeza desse número, lembraríamos que, se tal tarefa fosse executada pela absorção por empreendimentos industriais ou rurais, de porte médio, isso implicaria a criação de cerca de 2.000 empresas novas, por ano, apenas nesta fase.

É grave, pois, a tarefa. Porque o desejável está muito longe de ser a estagnação, e o esforço não pode ser apenas o de absorver a oferta de trabalho que aflora todos os anos, mas de mobilizá-la para o desenvolvimento, através dos caminhos da eficiência produtiva.

Não sei se tenho em mim certa tendência a dramatizar problemas ou situações; não sei também se não é o privilégio que desfruto de estar próximo aos números e às informações que me permitem descorrir com mais clareza a dramaticidade da condição brasileira, e sofrer com menos estocismo a angústia do nosso momento histórico; não sei, ainda, se não será a carga ainda pequena de ceticismo que carrego; mas o fato é que tudo me leva a crer que, o que não fizemos em nossa geração, será extremamente difícil de se fazer na próxima.

A simplificação sempre me pareceu uma fuga da inteligência. Julgo intoleráveis as simplificações religiosas, por via atéia ou por via beatá. Detesto os esquemas simplificadoros do problema brasileiro.

No Brasil, a solução ideológica pura é inviável. A mínima experiência de Governo tem demonstrado isso. Todos os que ascendem a postos de comando se vêem logo cercados pela imensidão do contingente, e percebem que só a imaginação, a versatilidade, a inteligência, a liberdade, enfim, do pensamento, e o não aprisionamento a critérios rígidos e estáticos de filosofia política podem ser instrumentos válidos de administração e de política. E isso é verdadeiro para qualquer tendência ou facção, de esquerda ou de direita. Foram marginais no passado, ou pelo menos efêmeros ou minoritários os resultados dos esforços comunistas ou integralistas, em nosso país. E tal o são, em nossos dias.

É óbvio que esse realismo não é a negação do absoluto, nem apanágio do contingente. Trata-se apenas de reconhecer que o País já está por demais complexo para ser tratado de forma simplificada. E de, afinal, compreender que não podem haver pontos mesquinhos no que seja realmente grande, e que o Brasil, pela sua grandeza, só pode ter grandes sucessos e grandes problemas.

Para um País que sonha com o desenvolvimento econômico e social, e que é sensível ao brado das gentes por um mundo melhor e mais justo, temos caminhado com excessiva lentidão, e percorrido caminhos talvez pouco adequados à nossa própria ambição, e à terapêutica acertada para o nosso caso. A impressão que tenho é a de que os Governos vêm tentando, por vários métodos, construir um edifício poderoso sobre fundações rasas e insuficientes. E todos se espantam, se acabrunham ou se enfurecem, quando o mais leve movimento do solo abala toda a estrutura, derruba andares, ou obriga a obras de reparação demoradas e custosas, as quais nunca se fazem, porém, na infra-estrutura, o que mantém o permanente comprometimento da obra.

Nossas fundações são insuficientes em todos os campos em que se investe a infra-estrutura nacional. Mas como foge ao escopo dessas linhas a crítica política e a crítica social, ao menos de sua utilização como respaldo à crítica econômica, é nessa que pretendemos nos fixar, e é dela que cuidaremos, dentro da convicção de que estamos certamente na hora de enfrentar as causas estruturais do nosso atraso, e a razão substantiva do nosso subdesenvolvimento.

A verdade é de difícil identificação, e Pilatos, com suas palavras melancólicas, já o exclamava. Assim, o cunho polémico do debate é justo e normal. Mas as diversas correntes de pensamento devem-se unir na constatação de certos fatos irretorquíveis, e sobre eles construir um raciocínio. E do raciocínio construir o conceito, para dele extrair a norma.

Sim, o planejamento deve voltar-se agora, mais do que nunca, para a investigação básica das causas. Muitas vezes, por erro induzido, temos sido levados a combater efeitos, acreditando-os causas. Mas a experiência, ao menos nesse caso, tem-se mostrado boa conselheira.

### Política marítima realista e sem rigidez é defendida por técnicos em transporte

Círculos ligados ao transporte marítimo defendem o ponto-de-vista de que a política protecionista do Governo brasileiro com relação às chamadas bandeiras nacionais "deve ser vazada em termos realistas, sem rigidez excessiva, para não afetar o volume das nossas exportações de café e outros produtos".

Dentro desse raciocínio — explicou ao JORNAL DO BRASIL um técnico no assunto — não podemos deixar de reconhecer a valiosa cooperação que no decorrer dos últimos anos nos tem sido prestada pelas terceiras bandeiras, sem as quais não seria possível fazer chegar aos mercados consumidores os nossos produtos exportáveis.

#### BONS CLIENTES

Depois de afirmar que a maioria das terceiras bandeiras pertence a países europeus, os analistas da situação dos transportes marítimos consultados declararam que essas nações são excelentes clientes "e resultados negativos poderão advir se demos um tratamento que desicie das normas internacionais".

Não nos esqueçamos — salientaram — que os países escandinavos são os maiores consumidores per capita de café e esse consumo — distinguiu — apresenta a percentagem de 70% de cafés brasileiros, quando nos Estados Unidos esse cálculo é de apenas 35%.

Um dos técnicos, logo após salientar que o Brasil para atingir a sua quota de exportação da presente safra de café terá que exportar nos próximos três meses 6 milhões de sacas, disse que "o natural e justo desejo do Governo do Brasil em obter uma maior participação no transporte do intercâmbio do País com o exterior não deve, por outro lado, perder de vista o interesse superior do comércio, que deve ser servido pelo transporte e nunca servido".

Daí porque — comentou — a orientação de estabelecer cotas para as diversas bandeiras não pode se afastar bruscamente das condições reais do serviço tradicional de transporte existente, pois vale lembrar que o Brasil para atingir a sua cota de exportação necessita dos meios de transporte de todas as bandeiras.

#### AS CONFERÊNCIAS

Em seguida, falando sobre as conferências de frete, disse que "mesmo sendo de caráter privado, são reconhecidas por todos os países marítimos como de interesse público e mesmo prestigiadas e apoiadas pelos Governos de vários países".

dos os países marítimos como de interesse público e mesmo prestigiadas e apoiadas pelos Governos de vários países".

Conseqüentemente — disse — estabelecidas as regras de frete, a competição entre as companhias, ou entre as bandeiras que servem cada linha, se faz através do padrão do serviço oferecido. Esse padrão é representado pelo conjunto: regularidade, duração da viagem e proteção à carga contra faltas e avarias.

#### A PARTICIPAÇÃO

No tocante à participação do Brasil na procura de ter, para a sua bandeira, uma posição destacada nas linhas de longo curso, os técnicos dizem que uma análise mostrará que o quantum em divisas estrangeiras que realmente poderá ser captado para os cofres nacionais é muito inferior à cifra total dos fretes de intercâmbio exterior do País.

A percentagem do frete — depois de subtraída a participação também natural de outras bandeiras — que é consumida em despesas portuárias nos portos de embarque e destino de carga e as despesas no navio no exterior, veremos — analisaram os técnicos — que a nossa aspiração natural terá, nos termos atuais, um limite de US\$ 150 milhões.

Concluíram dizendo que "o nosso desejo ver as companhias marítimas brasileiras aparelhadas, no mais curto prazo possível, para cumprir com a sua tarefa, mas não descuidados dos reflexos negativos que num dado momento, uma decisão bem intencionada, mas um tanto apressada, poderá acarretar às nossas exportações".

# Com apenas 29 anos, Piratininga já é uma das maiores companhias de seguros do Brasil. E faz questão de continuar jovem.

Piratininga é da classe de 1938. Nasceu num dia 7 de julho, há 29 anos. Mas já nasceu adulta. Por isso é hoje uma das maiores companhias de seguros do País. A juventude da Piratininga se reflete no seu dinamismo. Fazendo parte de um grupo econômico de mais de 20 empre-

sas, Piratininga tem sólido lastro patrimonial, o que representa proteção absoluta para milhares de segurados em todo o Brasil. Do seu seguro de vida com correção monetária ao seguro dos seus bens, confie nos 29 anos de experiência e de juventude da Piratininga.



CIA. PIRATININGA DE SEGUROS GERAIS

Rio - Rua Francisco Serrador, 2 - 2.º e 3.º andares - Sucursais e agências nas principais cidades do País.



# Feiras-livres mal distribuídas agravam mais abastecimento

## Túnel Rebouças só ficará pronto em setembro devido a enchentes de fevereiro

O Diretor de Obras do Departamento de Estradas de Rodagem, Sr. Francisco Filardi, afirmou que as enchentes de fevereiro último impediram que o Túnel Rebouças fosse entregue no prazo no início deste mês, prolongando a conclusão das obras até o final de setembro.

Informou que ainda faltam ser construídos 200 metros de pista de rolamento, mas que todas as obras complementares já estão prontas, inclusive o treinamento de 20 homens que deverão integrar a equipe inicial de operação do Túnel.

### OBRAS

Anunciou que a urbanização de toda a área da Lagoa Rodrigo de Freitas abrangida pelo Túnel Rebouças já está concluída, e que a instalação da iluminação provisória no interior do túnel está pronta. Já se encontram instaladas no local cinco controladoras de teor de monóxido de carbono, para prevenir a poluição do ar no interior do túnel, provocada pelos gases dos motores dos

veículos; extintores de incêndio; duas viaturas de combate a incêndio; dois caminhões-rebouças para atender os casos de veículos engulidos na pista e a central telefônica interna que auxiliará no trabalho de controle de tráfego.

Informou ainda que todas as obras complementares do lado do Rio Comprido também já estão concluídas, como a pavimentação da pista de acesso e a urbanização da área adjacente.

## Agentes do SNI interdita fazenda goiana de onde era retirada areia monazítica

Goiania (Correspondente) — Chegou ontem a Goiania a notícia de que cinco agentes do SNI, armados, interditaram anteontem uma fazenda de 120 mil hectares no Município de Piaçã, extremo norte goiano, em virtude da denúncia de que os seus proprietários, quatro cidadãos norte-americanos, estão extraído areia monazítica e contrabandeando o material para os Estados Unidos.

As informações, ainda incompletas, dizem que os agentes do SNI embargaram numerosas construções civis que estavam sendo feitas na fazenda e os americanos foram instados a não abandonar a área até a conclusão das sindicâncias, já em curso desde o momento da interdição.

### POLÍTICOS DENUNCIAM

O Deputado federal Vilmar Guimarães (ARENA) e o 2.º Secretário da ARENA goiana, Sr. José Fleury, afirmaram em Goiania, num programa de televisão, ter conhecimento de que milhares de hectares de terras, na região Norte do Estado e especialmente além do paralelo 13, estão sendo compradas por cidadãos norte-americanos.

preocupados com o fato e pediram uma sindicância do Governo para apurá-lo adequadamente, afirmando-se partidários de "uma imediata mobilização da opinião pública nacional para o efeito da ocupação da Amazônia por brasileiros antes que forças estrangeiras o façam". Em Goiania, grupos de estudantes universitários se preparam para realizar expedições à área norte, a fim de apurar as denúncias sobre atividades de norte-americanos na extração de minérios.

### MAPA DO TEMPO — JB

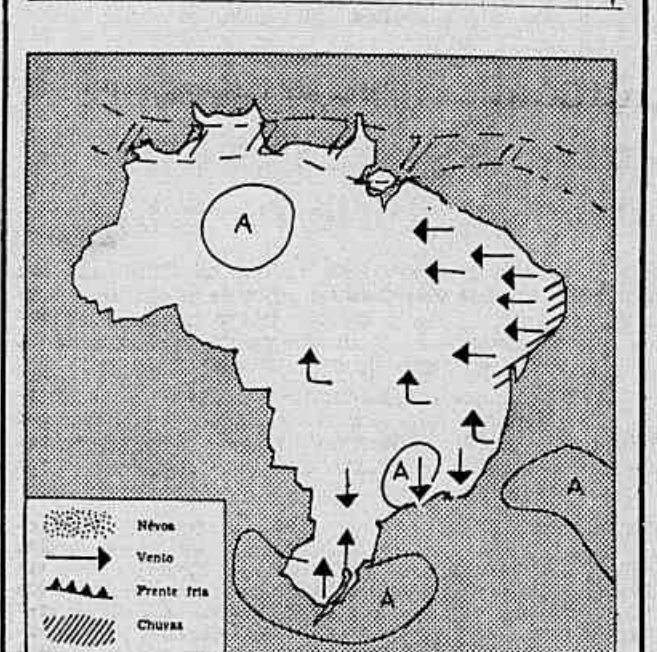

ANÁLISE SINTÉTICA DO MAPA — Frente fria fraca sobre o Estado de Santa Catarina com chuvas fracas no litoral. Leve declínio de temperatura. Ao norte da frente o tempo continua bom com nebulosidade variável e temperatura em ligeira elevação. (Análise Sintética do Mapa do Serviço de Meteorologia interpretada pelo JB)

**TEMPERATURA E TEMPO NOS ESTADOS**

**O SOL**  
NASC. — 6h34m  
OCASO — 17h18m

**A LUA**  
NOVA

**OS VENTOS**  
NORTE

**NO RIO**  
FRACO

**AS MARES**  
PREAMAR: 2h40m/1,2m e 10h40m/1,3m  
BAIXA-MAR: 11h05m/0,1m e 23h45m/0,5m

**TEMPO NO MUNDO (UPI-JB)**

Temperaturas máximas de ontem, e previsão do tempo para hoje nas Cidades seguintes: Buenos Aires, 26º, bom; Santiago, 18º, claro; Montevideo, 24º, parcialmente nublado; Lima, 25º, bom; Bogotá, 10º, nublado; Caracas, 25º, parcialmente nublado; México, 11º, claro; San Juan, 29º, claro; Nova Iorque, 7º, abaixo de 0º, nublado; Port of Spain (Trinidad), 30º, claro; Nova Orleães, 7º, abaixo de 0º, nublado; Miami, 18º, claro; Chicago, 13º, abaixo de 0º, claro; Los Angeles, 19º, nublado; Londres, 9º, chuvas; Paris, 11º, nublado; Berlim, 6º, nublado; Moscou 2º, abaixo de 0º, nublado; Roma, 18º, bom; Lisboa, 14º, claro.

O caráter social que as autoridades estaduais querem dar às feiras-livres — porque atendem a uma grande população — não tem qualquer confirmação pela relação entre as 624 feiras realizadas num mês e sua distribuição, pois em 53 bairros existe 16 feiras por mês, em 17 realizam-se oito, em Bangu e Tijuca 20 para cada bairro e em Copacabana 16.

Inexplicavelmente, o maior número de bairros que têm somente uma feira por mês fica na Zona Norte da Cidade, justamente "onde os mercados e as mercearias são insuficientes para atender a demanda da população", como declaram as autoridades estaduais responsáveis pelas feiras e pelo abastecimento.

### IRRACIONAL

As 624 feiras-livres controladas pelo Departamento de Abastecimento da Secretaria de Economia do Estado ocorrem mensalmente em 87 bairros, divididos em duas áreas: Zona Norte e Zona Sul. Pode estimar-se que na Zona Sul — que para efeito da distribuição das feiras começa na Tijuca e vai até o Leblon, segundo o Sindicato dos Feirantes — existem mensalmente 173 feiras, enquanto na Zona Norte e Ilha do Governador 452.

Embora aparentemente a distribuição não pareça irracional, existe de fato uma distorção, pois é na Zona Norte que funciona em vários bairros uma única feira por mês. Se a função das feiras "é a de atender a população que não está bem servida pelo comércio localizado", não se compreende o critério adotado.

A população desta área teria de ficar sem adquirir produtos de primeira necessidade e os de origem agrícola se contatam com as feiras, que só aparência contribuem para solucionar um problema "causado pela deficiência dos mercados especializados".

Atualmente são os seguintes os bairros onde existe apenas quatro feiras por mês, de acordo com a Relação de Feiras do Departamento de Abastecimento. Anchieta, Brás de Pina, Bonsucesso, Borella do Vasco, Catumbi, Colégio, Coscaçara, Cajú, Cavalantí, Caxambi, Cordovil, Coelho Neto, Del Castilho, Engenho Velho, Engenheiro Leal, Engenho da Rainha, Honório Gurgel, Inhaúma, Jacarezinho, Jardim América, Lins de Vasconcelos, Marizópolis, Maria da Graça, Olaria, Osvaldo Cruz, Parada de Lucas, Pavuna, Praia Pequena, Quintino, Rocha, Râchuelo, Rocha Miranda, Ricardo de Albuquerque, Santo Cristo, Sepe-tiba, Vaz Lobo, Vila da Penha, Vigário Geral, Vicente de Carvalho, Vista Alegre, Vila Kos-

## Pecuarista acusa SUNAB de desconhecer problema

São Paulo (Sucursal) — Para o Sr. Tarel Vilela, Diretor do Departamento de Pecuária de Corte da Federação da Agricultura do Estado de São Paulo, "a SUNAB está cada vez mais confusa: um dia anuncia a sobra de carne, depois fala em importar carne, mas nunca informa com precisão a verdadeira situação dos estoques ou a falta de boi gordo".

Pela informação que a SUNAB faz no mercado — acrescentou aquele Diretor da FAESP — ela deveria, primeiro, saber a situação da pecuária e a possibilidade do abastecimento do mercado de carne. E isso ela não faz.

### INDICAÇÃO ÓBVIA

— Primeiro — disse — é preciso falar boi para saber que falta carne, ou, então, sobrar, para a SUNAB dizer que sobra. Ela é incapaz de prever a situação para tomar as providências necessárias e evitar as crises. Ela deveria informar a matéria a sério e encerrar com precisão ao Governo sobre a situação real do abastecimento de carne e da pecuária de corte no País, ao invés de fazer guerra de nervos, pensando que alguém acredita nos seus pronunciamentos.

O Sr. Tarel Vilela classificou como sem qualquer fundamento a intenção da SUNAB de não permitir que o preço da arroba do boi gordo ultrapasse NCr\$ 17,00 (dezesete mil cruzeiros antigos). E acrescentou: — Outro dia mesmo — continuou — a SUNAB dizia que não permitiria que o preço superasse NCr\$ 13,50 (treze mil e quinhentos cruzeiros antigos). Agora diz que é de NCr\$ 17,00 (dezesete mil cruzeiros antigos). Amanhã dirá que o limite é de NCr\$ 20,00 (vinte mil cruzeiros antigos).

## Dobradinha fica em S. Catarina

O primeiro prêmio da dobradinha da Loteria Federal, extração de ontem no valor de NCr\$ 150 mil (cento e cinquenta milhões de cruzeiros antigos), saiu para o nº 88 586, vendido no Estado de Santa Catarina.

Ficou em São Paulo o segundo prêmio, bilhete nº 25 205, saindo para o Rio o terceiro, quarto e quinto prêmios, no valor total de NCr\$ 150 mil (cento e cinquenta milhões de cruzeiros antigos), cujos números correspondentes são: 33 605, 00 630 e 10 533.

## Sobrinho de Valadares se faz padre aos 43 "para dar a Cristo tempo integral"

Belo Horizonte (Sucursal) — Ordenado na semana passada em Juiz de Fora, padre Osvaldo Ribeiro Laje, sobrinho do Senador Benedito Valadares e ex-Prefeito de Pará de Minas, explicou a sua conversão como resultado de um exame de consciência que o levou "a dar a Cristo tempo integral".

Formado em Direito pela Universidade Federal de Minas Gerais, padre Laje foi vereador e Prefeito de Pará de Minas, sua cidade natal, e considera a política uma vocação cristã como um compromisso de quem teve a oportunidade de se instruir. O Arcebispo de Juiz de Fora, Dom Geraldo de Moraes Penido, é seu guia espiritual desde 1953, quando dirigiu a paróquia de Pará de Minas.

### RAPAZ COMUM

O padre Osvaldo Laje saiu de Pará de Minas em 1940, com 16 anos de idade, a fim de cursar o pré-jurídico na UMG. "Fui com a religiosidade natural de todo brasileiro, e lá, em contato com alguns professores sem fé, que se utilizavam da cátedra para ridicularizar a religião e os religiosos, não consegui furtar-me a sua influência, talvez inconsciente, mas malfélica".

— Foi um rapaz comum — continuou — rapaz como todos os outros. Tinha os mesmos problemas e ansiedades de um rapaz do interior numa capital. Regressando a Pará de Minas, após o Curso de Direito, tive uma vida de burguês; fui diretor de um clube social, possua um vasto círculo de amizades, dirigia um clube de futebol e cheguei, inclusive, a promover vários bailes carnavalescos. A vocação para a política é, contudo, um compromisso de quem termina um curso superior e que, pela sua instrução, deve voltar-se para o bem comum. Por isto mesmo, 15º correspondente de alistamento nas notas de retorno. Da mesma forma as mercearias saídas dos depositários de cereais são historicadas em nota fiscal quando vão para as feiras.

### NOTA DE RETORNO

O Sindicato dos Feirantes concordou em pagar o ICM ao Estado, sobre a mercadoria não comercializada na feira. Os barraqueiros terão de pagar 15% correspondente ao tributo nas notas de retorno. Da mesma forma as mercearias saídas dos depositários de cereais são historicadas em nota fiscal quando vão para as feiras.

### O PODER DO PSD

Explicou o padre Osvaldo que o PSD, na época, dominava a política de Pará de Minas. Foi eleito pelo único deste Partido com o PTB, vencendo a coligação PRP-UDN, que apresentou um de seus amigos pessoais, José Moreira Xavier.

Ainda como vereador, conheceu em 1953, o atual Arcebispo de Juiz de Fora, Dom Geraldo Moraes Penido, que fora designado para a paróquia de Pará de Minas, onde promoveu um trabalho de interiorização religiosa, congregando os líderes da cidade na ação católica.

### PEREGRINAÇÃO

Um mês antes de sua posse na Prefeitura de Pará de Minas em janeiro de 1955, o padre Osvaldo Laje se retirou para um hotel na Serra do Cipó, próximo de Belo Horizonte, onde sózinho, pretendia dedicar-se ao estudo da legislação do município. Levava também, na ocasião, uma Bíblia.

— Foi quando resolvi — explicou — buscar o apoio e a ajuda de Deus para meu trabalho.

## ANNA MARIA CORRÊA DO LAGO DE MELLO FRANCO

(Nênet) (MISSA DE 7.º DIA)

Mario Francisco de Mello Franco, Maria Corrêa do Lago e Antonio Corrêa do Lago, senhora e filhos convidam os parentes e amigos para a missa de 7.º dia que farão rezar por intenção da alma de sua querida esposa, irmã e tia, na Igreja da Candelária, no dia 11, terça-feira, às 11:30 horas.

## ANNA MARIA CORRÊA DO LAGO DE MELLO FRANCO

(MISSA DE 7.º DIA)

Os funcionários, professores e alunos do Instituto Rio-Branco farão celebrar missa de 7.º dia na Igreja da Candelária, no dia 11, terça-feira, às 11,30 horas, por intenção da alma da Senhora ANNA MARIA CORRÊA DO LAGO DE MELLO FRANCO.

## ALUISIO ROSSITER MOREIRA

(MISSA DE 7.º DIA)

A família de ALUISIO ROSSITER MOREIRA convida seus parentes e amigos para a missa de 7.º dia que fará celebrar amanhã (10 de julho) às 8h30m, na Igreja de São Paulo Apóstolo, à Rua Barão de Ipanema (Copacabana). (P)

## PAULO VICTOR PRATES

(MISSA DE 7.º DIA)

Viúva Euzébio Castellar Prates, João Milton Prates e família, Paulo de Mello Prates, Flavio de Aquino e família, comunicam o falecimento de seu neto, filho, irmão, sobrinho e primo — PAULO VICTOR PRATES — e convidam para a missa de 7.º dia, a realizar-se na próxima terça-feira, dia 11 de julho, às 9 horas, na Igreja de Santa Mônica (Leblon). (P)

## ASCENDINO COELHO DE SAMPAIO

(SINDU) (MISSA DE 7.º DIA)

Sua viúva, filhos, noras e netos agradecem as manifestações de pesar que receberam pelo falecimento de seu inesquecível SINDU e convidam para a missa de 7.º dia que mandam celebrar dia 12, às 11 horas na Igreja Santa Cruz dos Militares à Rua 1.º de Março.

## DEPUTADO DARUIZ ROSES PARANHOS DE OLIVEIRA

(FALECIMENTO) Célia Pinho Paranhos de Oliveira e filhos, Joaquim Crespo de Pinho, senhora, filho e nora, Lázaro Brizido, senhora, filha, genro e netos, Alfredo da Silveira, filha, netos e bisnetos, Carlos Carneiro, senhora e filhas, comunicam o falecimento de seu querido esposo, pai, genro, cunhado, sobrinho e primo, DARUIZ e convidam os demais parentes e amigos para o sepultamento hoje, dia 9, às 11 horas, no féretro da Capela do Cemitério de São Francisco Xavier (Caju), para a mesma necrópole. (P)

## DEPUTADO DARUIZ ROSES PARANHOS DE OLIVEIRA

(FALECIMENTO) Célia Pinho Paranhos de Oliveira, Daruiz e Angela Maria, participam o falecimento de seu querido esposo e pai, DARUIZ e convidam os demais parentes e amigos para o sepultamento hoje, dia 9, às 11 horas, no féretro da Capela do Cemitério de São Francisco Xavier (Caju), para a mesma necrópole. (P)

## ANNA MARIA CORRÊA DO LAGO DE MELLO FRANCO

(MISSA DE 7.º DIA)

Condessa Candido Mendes de Almeida e filhos, Rosalina Mendes de Almeida, Luiz Candido de Almeida e senhora, Maria da Glória dos Santos e filha e Maria Henriqueta Buarque de Macedo e filhos, convidam parentes e amigos para a missa de 7.º dia de sua muito querida prima NENEM, que será celebrada depois de amanhã, terça-feira, dia 11, às 11,30 horas, na Igreja da Candelária. (P)

## ANTONIA PEDALINO PEREIRA BAPTISTA

(FALECIMENTO)

Oscar Pereira Baptista, filhos, genro, nora e netos, Francisco Pedalino e família, Manoel Gomes da Costa, senhora, filho, nora e netos, cumprem o doloroso dever de comunicar o falecimento de sua querida ANTONIETA e convidam os demais parentes e amigos para o sepultamento hoje, dia 9, às 14 horas, saindo o féretro da Capela do Cemitério de São Francisco Xavier (Caju), para a mesma necrópole. (P)

## GERALDO SANTOS

(MISSA DE 7.º DIA)

A Diretoria da McCANN-ERICKSON PUBLICIDADE LTDA. e seu quadro funcional agradecem as manifestações de pesar recebidas por ocasião do falecimento de seu Diretor, GERALDO SANTOS, ocorrido em São Paulo, e convidam para a missa de 7.º dia, que em sufrágio de sua alma, mandam celebrar no altar-mor da Igreja de Santa Luzia (Rua Santa Luzia), terça-feira, dia 11, às 11h30m. (P)

## IVONE CALDAS PONCE

(MISSA DE 30.º DIA)

João de Oliveira Ponce, Clarice de Assis Caldas e demais parentes agradecem de coração todas as manifestações de pesar recebidas pelo falecimento de sua querida e muito estimada IVONE, e convidam os demais parentes e amigos para assistirem a missa de 30.º dia em sufrágio de sua boníssima alma que mandam celebrar segunda-feira, dia 10, às 11 horas, no altar-mor da Igreja da Candelária.

## JOSÉ SIMAS CABAL

(MISSA DE 7.º DIA)

Helio de Burgos CABAL, senhora e filhos, e Luiz Afonso CABAL convidam para a missa de 7.º dia que mandam celebrar pela alma de seu querido pai, sogro e avô, JOSÉ SIMAS CABAL, às 11 horas, segunda-feira, dia 10, na Igreja de N. S. M. do Carmo (Rua Primeiro de Março).

## MANUEL BARREIROS CAVANELAS

(CENTENÁRIO)

A Diretoria da Sociedade Recreio dos Anciãos convida aos amigos e admiradores de MANUEL BARREIRO CAVANELAS para a missa comemorativa do 1.º CENTENÁRIO DE NASCIMENTO de seu saudoso fundador, que fará officiar na Capela de N. S. das Dores, na sede da Sociedade, à Rua Conde de Bonfim, 1 098, no dia 11 de julho, às 10 horas. (P)



# L'Enorceleuse e Edição decidem clássico de hoje

## Charnot vence melhor páreo de ontem e Barroso levanta provas com Kroche e Arminho

O cavalo Charnot, reaparecendo na Gávea, após algumas tentativas clássicas sem sucesso, levantou com facilidade a Prova Especial de 2.200 metros, na pista de areia pesada, atropelando na reta de chegada, para dominar Fás e Fiel, numa carreira em que Caucassiana correu pouco e entrou descolocada, tendo El Matrero derrubado Oracl Caruso na partida.

O líder dos jóqueis em São Paulo, Albénio Barroso, levou o vencedor Kroche e Arminho, demonstrando o empenho, noção de percurso e energia durante o percurso, qualidades que o fizeram famoso em Cidade Jardim e, até mesmo milionário, com mais de NCr\$ 200 mil (duzentos milhões de cruzeiros antigos) só de prêmios e colocações na presente temporada.

### RESULTADOS:

1.º PAREO — 1.200 metros. Pista: AP. Prêmio: NCr\$ 1.600,00

	Kg	NCr\$	Dupla	NCr\$
1.º Nove Horas, J. Borja	59	0,10	12	0,18
2.º Good Girl, H. Vasconcelos	57	0,17	13	0,48
3.º Arcebe, A. Ricardo	57	1,02	14	0,51
4.º Albânia, J. Reis	57	0,67	23	0,54
5.º Caucassiana, H. Vasconcelos	54	0,78	24	0,84
6.º El Matrero, O. Cardoso (*)	54	0,22	33	0,85

Diferenças: 2 corpos e 2 1/2 corpo. Tempo: 75"3/5. Vencedor: (2) NCr\$ 0,18. Dupla: (12) 0,18. Placês: (3) 0,11 e (1) 0,10. Treinador: Felipe P. Lavôr.

2.º PAREO — 2.200 metros. Pista: AP. Prêmio: NCr\$ 1.600,00

(PROVA ESPECIAL)

	Kg	NCr\$	Dupla	NCr\$
1.º Charnot, A. Ricardo	62	0,23	12	0,94
2.º Fás, S. Silva	56	0,28	13	0,82
3.º Fiel, O. F. Silva	59	3,29	14	0,57
4.º Guineu, J. Machado	50	0,69	23	0,39
5.º Caucassiana, H. Vasconcelos	54	0,94	24	0,51
6.º El Matrero, O. Cardoso (*)	54	0,22	33	0,85

(\*) Caiu na partida. Diferenças: 1 1/2 corpo e 3/4 de corpo. Tempo: 145". Vencedor: (3) NCr\$ 0,23. Dupla: (23) 0,39. Placês: (3) 0,13 e (2) 0,15. Treinador: E. P. Coutinho.

3.º PAREO — 1.300 metros. Pista: AP. Prêmio: NCr\$ 1.200,00

	Kg	NCr\$	Dupla	NCr\$
1.º Kroche, A. Barroso	56	0,23	11	1,68
2.º Happy Jack, F. Maia	56	2,59	12	0,26
3.º White Karoo, A. Barroso	56	0,26	13	0,60
4.º Cuore, A. M. Caminha	54	3,90	14	0,40
5.º Montelloimpo, P. Meneses	56	1,73	22	1,94
6.º Guineu, A. Ricardo	53	1,23	23	0,55
7.º Jockey, J. Machado	56	0,51	24	0,42
8.º Feudo, A. Santos	55	0,70	33	0,89
9.º Menço, J. Reis	56	0,62	34	0,85

Diferenças: 2 corpos e paleta. Tempo: 83". Vencedor: (3) NCr\$ 0,23. Dupla: (22) 1,51. Placês: (3) 0,13, (4) 0,32 e (1) 0,13. Treinador: Antônio P. da Silva.

4.º PAREO — 1.300 metros. Pista: AP. Prêmio: NCr\$ 1.200,00

	Kg	NCr\$	Dupla	NCr\$
1.º La Guadalupe, J. Pinto, ap.	55	0,47	11	0,38
2.º Halczyra, J. Borja	53	0,18	12	0,59
3.º Presença, A. Santos	56	0,43	13	0,22
4.º Bellevalle, H. Vasconcelos	56	0,33	14	0,43
5.º Portela, A. Barroso	56	1,78	22	0,44
6.º Old Cat, J. Reis	57	1,22	23	0,63
7.º Pralmette, A. Ramos	56	4,63	24	0,63
8.º Miss Kadina, J. Brizola, ap.	55	0,74	33	1,49
9.º Secret Love, C. Morgado	56	2,45	34	1,10

Diferenças: Vários corpos e 1/2 corpo. Tempo: 83". Vencedor: (5) NCr\$ 0,47. Dupla: (13) 0,22. Placês: (3) 0,12, (1) 0,11 e (3) 0,13. Treinador: Gonalino Feljo.

5.º PAREO — 1.600 metros. Pista: AP. Prêmio: NCr\$ 1.200,00

	Kg	NCr\$	Dupla	NCr\$
1.º Yennu, J. B. Paulino	53	0,22	12	0,56
2.º Dêtre-In, A. Barroso	57	0,63	13	0,16
3.º Incat, J. Reis	56	1,91	14	0,53
4.º Fair River, J. Brizola, ap.	53	0,27	15	0,26
5.º Freedom, H. Vasconcelos	58	0,22	23	0,95
6.º Pêlo da Vila, A. Ricardo	57	1,06	24	1,21
7.º Delegado, J. Paulino	53	0,63	33	1,00

Não correu Privilégio. Diferenças: 1 1/2 corpo e 1/2 cabeça. Tempo: 102". Vencedor: (5) NCr\$ 0,22. Dupla: (34) 0,47. Placês: (5) 0,17 e (8) 0,25. Treinador: Levi Ferreira.

6.º PAREO — 1.400 metros. Pista: AP. Prêmio: NCr\$ 2.000,00

	Kg	NCr\$	Dupla	NCr\$
1.º Quockmach, H. Vasconcelos	56	0,35	11	1,57
2.º Iostu, J. Machado	56	0,23	12	0,88
3.º Reverso, J. Marinho	56	0,27	13	0,26
4.º Cuarento, J. B. Paulino	56	3,22	14	0,49
5.º El Fant, A. Reis	56	0,85	22	5,57
6.º Saes, A. M. Caminha	56	0,90	23	0,93
7.º Marcano, F. Estêves	56	1,75	24	0,56
8.º Mahama, A. Barroso	56	0,27	33	5,20
9.º Atotio, J. Dimiz	56	4,32	34	0,21

Não correu: Utrillo e Il Perugino. Diferenças: Vários corpos e 3/4 de corpo. Tempo: 90"3/5. Vencedor: (1) NCr\$ 0,35. Dupla: (13) 0,38. Placês: (1) 0,14, (6) 0,12 e (3) 0,15. Treinador: Arthur Araújo.

7.º PAREO — 1.300 metros. Pista: AP. Prêmio: NCr\$ 1.600,00

	Kg	NCr\$	Dupla	NCr\$
1.º Ixia, J. G. Martins	57	0,26	11	1,39
2.º Pêlo da Vila, A. Ricardo	57	1,70	12	0,51
3.º Acadin, F. Meneses	57	0,29	13	0,26
4.º Minha, Guadalupe, Carmo, ap.	53	0,27	14	0,61
5.º Ampana, O. F. Silva, ap.	56	0,52	22	7,39
6.º Ainka, J. Brizola, ap.	56	1,78	23	0,45
7.º Quêdilonia, A. Lins, ap.	56	2,63	24	1,74
8.º Alânia, S. Silva	57	—	33	0,34
9.º Sincronia, L. Cardoso, ap.	52	2,22	34	0,86
10.º Sutenir, O. Cardoso	57	1,33	44	3,17

Diferenças: Vários corpos e mínima. Tempo: 81"3/5. Vencedor: (7) NCr\$ 0,26. Dupla: (23) 0,45. Placês: (7) 0,16, (6) 0,45 e (11) 0,23. Treinador: Zilmar D. Guedes.

8.º PAREO — 1.300 metros. Pista: AP. Prêmio: NCr\$ 1.600,00

	Kg	NCr\$	Dupla	NCr\$
1.º Arminho, A. Barroso	57	0,17	11	0,43
2.º Dumhill, J. B. Paulino	57	1,84	12	0,24
3.º Alak, J. Santana	57	1,82	13	0,31
4.º Teapur, J. Borja	57	0,64	14	0,51
5.º João Terraço, J. Pinto, ap.	54	0,60	22	1,66
6.º Honest Man, D. F. Graça, ap.	57	4,56	23	0,79
7.º Ernest, J. Reis	53	0,27	24	1,32
8.º Polgardo, J. Machado	57	8,00	33	12,53
9.º Happy Sun, H. Ferreira, ap.	57	1,34	34	2,91
10.º Meu Bem, J. Quêdros, ap.	53	50,21	44	4,72

Não correu: Batovi e Esen. Diferenças: 1/2 corpo e 3/4 de corpo. Tempo: 83"4/5. Vencedor: (1) NCr\$ 0,17. Dupla: (12) 0,24. Placês: (1) 0,13, (5) 0,45 e (13) 0,31. Treinador: Paulo Morgado.

9.º PAREO — 1.000 metros. Pista: AP. Prêmio: NCr\$ 1.200,00

	Kg	NCr\$	Dupla	NCr\$
1.º Virajuba, R. Carmo, ap.	52	0,75	11	0,56
2.º Manlied, A. Santos	56	0,20	12	0,54
3.º Klako, D. Moisés	56	0,47	13	0,44
4.º Armon, F. Estêves	56	0,31	14	0,25
5.º Panambi, M. Silva	54	1,02	22	0,52
6.º Segrêr, S. França	54	0,84	23	1,19
7.º Madar, J. Reis	56	0,92	24	1,01
8.º Happy Sun, H. Ferreira, ap.	52	6,32	33	2,50
9.º Miss Bee, J. Quêdros, ap.	48	10,01	34	0,55

Não correu: Muiraquitã. Diferenças: 2 corpos e 2 corpos. Tempo: 61"1/5. Vencedor: (3) NCr\$ 0,75. Dupla: (12) 0,54. Placês: (3) 0,21, (1) 0,12 e (5) 0,18. Treinador: M. P. Neves.

TOTAL DAS APOSTAS NCr\$ 498.504,20 — CONCURSOS NCr\$ 39.737,86 — TOTAL NCr\$ 438.241,54

### PONTO DE ELEGÂNCIA

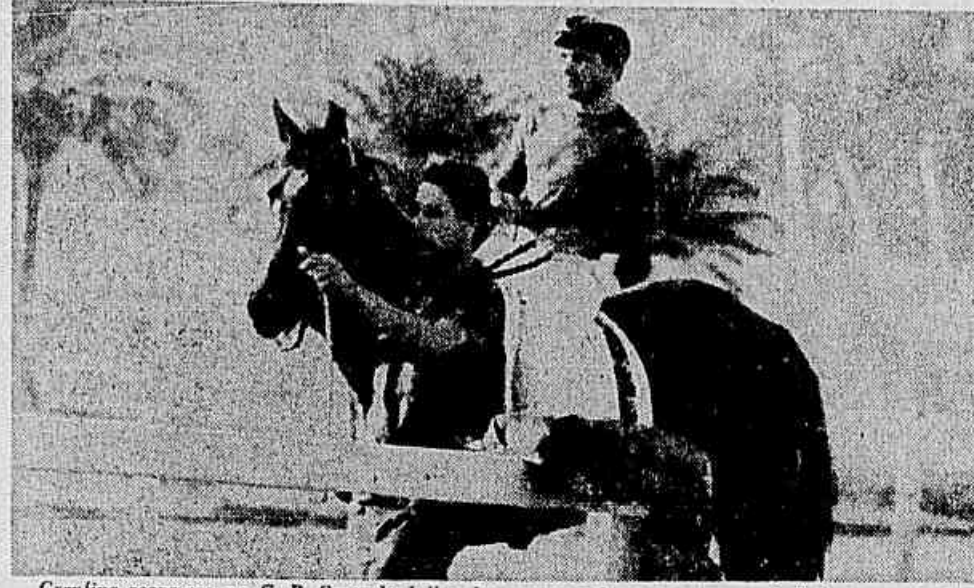

Granjina reaparece no G. P. Onza do Julho, bem preparada e pronta para influir no resultado

## Montarias oficiais, treinadores e últimas "performances" para hoje

1.º PAREO — AS 13H30M — 1.400 METROS — RECORDE: 2'23" — TZARINA — PRÊMIO: NCr\$ 2.000,00

ANIMAIS	JÓQUEIS	CL. Kg.	Treinadores	U. Performance	Dist. Pista	Tempo
1-1 Invitation, J. Machado	3	56	E. de Freitas	3.º Quêdulo	1.200	AL 76"3/5
2-2 Algrada, F. Estêves	4	56	F. Costa	2.º Gumbito	1.300	GL 93"3/5
3-3 Nalroli, S. M. Cruz	1	56	W. Allianz	5.º Marti	1.500	GL 93"3/5
4-4 Alba-Túlia, A. Barroso	2	58	P. Morgado	Estreante	Estreante	Estreante
5-5 Uracha, M. Silva	3	56	C. Pereira	3.º Boria	1.200	AL 77"4/5
6-6 Exclusiva, J. Pinto	3	56	G. Morgado	2.º Marti	1.500	GL 93"3/5
7-7 Urucha, J. Borja	5	56	Idem	6.º Quêdulo	1.200	AL 76"3/5

2.º PAREO — AS 14 HORAS — 1.600 METROS — RECORDE: 84"3/5 — GRAÇA — PRÊMIO: NCr\$ 1.600,00

ANIMAIS	JÓQUEIS	CL. Kg.	Treinadores	U. Performance	Dist. Pista	Tempo
1-1 Rangpur, A. Ramos	6	60	A. Araújo	11.º Gumbito	1.200	GM 78"1/5
2-2 Floco, J. Sousa	5	56	J. L. Pedrosa	2.º Gumbito	1.300	GM 78"1/5
3-3 Royal Caparty, R. Carmo	1	50	G. L. Ferreira	6.º Gumbito	1.300	GM 78"1/5
4-4 Apeitivo, A. Barroso	3	51	P. Morgado	U. Tajar	2.000	AP 130"
5-5 Este, O. F. Silva	2	51	R. Ribeiro	4.º Despacho	1.600	NL 103"
6-6 Fiquet, J. Brizola	5	50	E. de Freitas	1.º Marti	1.600	GL 97"3/5
7-7 Eddie, S. M. Cruz	5	51	Idem	2.º M. Juca	1.600	GL 97"3/5

3.º PAREO — AS 14H30M — 1.600 METROS — RECORDE: 91"3/5 — GRAÇA — PRÊMIO: NCr\$ 1.600,00

ANIMAIS	JÓQUEIS	CL. Kg.	Treinadores	U. Performance	Dist. Pista	Tempo
1-1 Gueba, A. Ramos	5	57	J. L. Pedrosa	3.º Arbele	1.200	AP 95"4/5
2-2 Lia, R. Carmo	8	53	E. Cardoso	5.º Imá	1.500	GL 83"3/5
3-3 Negromancia, L. Correta	5	57	P. Morgado	U. Diamela	1.000	GL 60"
4-4 Fieca Alada, O. F. Silva	4	57	J. Coutinho	9.º Albione	1.200	AM 76"2/5
5-5 Laura, A. Barroso	6	57	E. Coutinho	3.º Quêdulo	1.400	GL 88"4/5
6-6 Lada Belle, A. Santos	7	53	Idem	2.º Garça	1.200	AM 77"3/5
7-7 Guirlanda, M. Carralho	2	57	C. Morgado	4.º Gazelle	1.200	AL 77"
8-8 Adinda, J. Pinto	1	57	C. Tourinho	12.º Jrapri	1.200	AU 77"
9-9 Gran Condessa, O. F. G.	3	53	M. Mendes	10.º Guirlanda	1.300	AM 52"3/5

4.º PAREO — AS 15 HORAS — 1.600 METROS — RECORDE: 91"3/5 — GRAÇA — PRÊMIO: NCr\$ 1.200,00

ANIMAIS	JÓQUEIS	CL. Kg.	Treinadores	U. Performance	Dist. Pista	Tempo
1-1 Rio Negro, J. Pinto	9	58	A. Araújo	5.º Híppo	1.600	GM 99"
2-2 Light-Já, A. Lins	4	53	Idem	6.º Astata	1.200	AL 77"2/5
3-3 Frasco, A. Ricardo	1	56	Idem	2.º Quêdulo	1.200	AL 77"2/5
4-4 Carinho, A. Barroso	5	57	G. Ulla	1.º Somovar	1.200	GL 87"2/5
5-5 Realve, J. Brizola	6	57	M. Mendonça	10.º Malpu	1.400	AL 90"
6-6 Sotero, J. Quêdros	2	57	M. Araújo	9.º Malpu	1.400	AL 90"
7-7 Retropetito, L. Correta	5	57	P. Morgado	6.º Mangaua	1.400	AP 90"4/5
8-8 Hal-Astro, M. Carralho	5	57	C. Morgado	1.º Hórtini	1.200	AP 78"
9-9 Batensamba, S. M. Cruz	7	54	J. E. Sousa	5.º Matagato	1.400	AL 90"3/5
10-10 Dr. Osmane, O. Cardoso	5	57	T. R. Gomes	7.º Híppo	1.600	GM 99"
11-11 Fiesal Girl, J. Borja	8	55	F. P. Lavôr	2.º M. Kadina	1.600	AL 105"1/5
12-12 Hal-Balido, C. Morgado	5	57	A. Morales	7.º Chanoeier	1.200	AL 77"2/5
13-13 Delia, J. Machado	3	55	Idem	6.º Híppo	1.600	GM 99"

5.º PAREO — AS 15H30M — 1.600 METROS — RECORDE: 91"3/5 — GRAÇA — PRÊMIO: NCr\$ 5.000,00

ANIMAIS	JÓQUEIS	CL. Kg.	Treinadores	U. Performance	Dist. Pista	Tempo
1-1 L'Enorceleuse, M. Silva	6	60	A. P. Silva	Estreante	Estreante	Estreante
2-2 Helena Vampa, H. Vase	4	60	R. Tripodi	4.º Pantanella	1.600	GL 96"3/5
3-3 Estória, O. Cardoso	11	60	L. Tripodi	3.º C. de Lume	1.600	AM 103"3/5
4-4 Old Flame, J. Pedro	6	60	Idem	1.º Azeves	1.600	GL 97"3/5
5-5 Tabarana, P. Lima	6	60	M. Souza	2.º Olá	1.600	



# Billie Jean King ganhou três títulos em Wimbledon

Wimbledon (UPI-JB) — A norte americana Billie Jean King ganhou ontem três títulos no Campeonato de Wimbledon, tornando-se bicampeã de simples, ao vencer a inglesa Ann Haydon Jones por 6-3 e 6-4, para voltar à quadra mais duas vezes, sagrando-se campeã de dupla no lado de Rosemary Casals e de mista com o australiano Owen Davidson.

Billie Jean King e Rosemary Casals derrotaram a brasileira Maria Ester Bueno e a norte-americana Nancy Richey, campeãs do ano passado, por 9-11, 6-4 e 6-2. Em mista, Billie Jean e Owen Davidson venceram Maria Ester Bueno e Ken Fletcher, por 7-5 e 6-2. O título de duplas masculinas ficou com os sul-africanos Frew McMillan-Bob Hewitt, que ganharam dos australianos Roy Emerson-Ken Fletcher, por 6-2, 6-3 e 6-4.

## O JOGO

Billie Jean teve algumas dificuldades para ganhar o bicampeonato, pois não conseguiu acertar com seu *backhand*, mas garantiu a vitória graças ao seu violento e bem colocado serviço.

"Eu tinha de vencer a partida, pois havia prometido o título ao meu treinador Frank Brennan". Brennan encontra-se num hospital de Londres, pois sofreu um ataque cardíaco ontem, quando assistia a um jogo semifinal de Billie Jean.

Ganhei porque meu serviço esteve bom — afirmou Billie Jean. Apenas uma vez ficou preocupada durante a partida. Foi quando perdi meu saque, indo o marcador para 3-3, no segundo set. Então eu disse a mim mesma: tenho de jogar mais pela rede. E foi isso que fiz.

Embora entre os 16 mil espectadores estivesse Lady Churchill, viúva de Sir Winston Churchill, a partida não representou a melhor hora de Billie Jean King — nem de Ann Jones. Ambas passaram os 60 minutos sem atingir um nível de alto nível e apenas em duas ou três ocasiões o público reagiu de maneira aproximada a algum entusiasmo.

O comparecimento às finais elevou o número total de público nos 12 dias de jogos para 301.000 espectadores — o maior comparecimento de bilheteria em toda a história do tênis.

Ontem foi o dia que Billie Jean mais precisou de seu melhor serviço, pois seu *backhand*, bastante preciso quando perto da rede, falhou no fundo da quadra. Depois da partida, ela explicou que o vento soprava da extremidade do campo a rote real, no estádio, e tornava difícil calcular distância e direção. "Estive fraca nos

pulos e o vento tornou as coisas muito enganosas". Billie Jean King deu à britânica dois *break points* no *game* de abertura. Ann Jones então rebateu um serviço contra a rede e deu um *forehand* longo demais, em *game point*. A americana tomou o serviço, conseguindo a vantagem de 2-0.

Ann Jones perdeu o serviço e começou o segundo set com erros e mais uma colocação de bora com *forehand* na rede de Billie Jean King. Ann Jones conseguiu seu único *service break* na partida, levando o escore para 3-3, sob prolongados aplausos. Em certo ponto, Billie Jean gritou para si mesma que devia acordar. E logo depois recuperou a liderança com 4-3, forçando Ann Jones a cometer erros.

A despeito de duas falhas duplas seguidas no oitavo *game*, Billie Jean tirou vantagem de três erros de Ann Jones e serviu o último *game* da partida.

"Nenhuma de nós duas jogou tão bem quanto podemos", declarou Ann Jones. "Eu tentei o possível mas ela jogou com mais eficiência e durante o tempo todo eu estive sob pressão."

## AS DUPLAS

A equipe sul-africana de duplas para a Taça Davis — Bob Hewitt e Frew McMillan — ganhou a final de duplas em 67 minutos, jogando contra os australianos Roy Emerson e Ken Fletcher. O resultado foi 6-2, 6-3 e 6-4.

Os sul-africanos tomaram o serviço de Emerson, marcando 4-2 no primeiro set. McMillan, com seus cortes com os dois punhos, foi o grande jogador na quadra.

Na dupla feminina, as quatro tenistas pareciam perturbadas pelo vento, que foi ficando cada vez mais forte com o correr do tempo. Billie Jean perdeu o serviço no sexto *game* do primeiro set. Os *games* ficaram em serviço até o 20.º, quando Casals perdeu at love.

O segundo set abriu com Maria Ester Bueno perdendo seu serviço, mas as coisas se nivelaram no quarto *game*, quando Casals perdeu outra vez at love.

Nancy Richey, que servia bem, perdeu no sétimo *game*, dando às americanas outro *break*. Billie Jean serviu o set no 10.º *game*, perdendo dois pontos.

Rosie Casals levou a marcação para 4-2, Maria Ester perdeu o saque a 30-tudo quando mandou uma bola para fora e depois pôs um *forehand* na rede.

## AUTOCRÍTICA

Thomas Koch atribuiu ontem sua derrota nas quartas de final, em Wimbledon, para Wilhelm Bungert, à sua falta de poder de concentração.

No quinto set — afirmou Koch — perdi totalmente o poder de concentração no jogo, do que se aproveitou Bungert para ganhar. Não posso entender por que isso me aconteceu. Não estava nervoso, nem distraído. Fico preocupado e não consigo encontrar uma razão por que isto me ocorre às vezes. Por mais que me esforce não consigo dominar-me. Com isso perdi uma excelente chance de chegar às finais.

Mas Thomas Koch declarou também que Bungert conseguiu aborrecê-lo, — Bungert lançou vários tiros inesperados sobre mim com o intuito único de me enervar.

Koch e Mandarino viajaram hoje para Durban, onde jogam nos dias 20, 21 e 22 pela final do grupo B da Zona Européia da Taça Davis contra a África do Sul.

— Eu e Mandarino estamos confiantes num bom resultado, mas estamos certos que encontraremos enormes dificuldades — disse Koch.

Os sul-africanos Bob Hewitt, Frew McMillan e Cliff Drysdale são considerados como favoritos absolutos, pois jogarão em quadra de aimento, piso estranho a Koch e Mandarino.

## SEM PROBLEMAS

Johannesburgo (UPI-JB) — A Associação Sul-Africana de Tênis informou que os tenistas brasileiros que jogam na Taça Davis não encontrarão nenhum problema para obter os vistos em seus passaportes para os jogos em Durban.

— Não há nenhuma dificuldade para os brasileiros entrarem no país — disse o Sr. Luis Janssens, Secretário da Associação. O Governo apóia totalmente o nosso convite ao Brasil para jogar a final do grupo B aqui na África do Sul.

O Sr. Janssens declarou ainda que foi informado de que o capitão da equipe brasileira, Sr. Paulo Silva, havia submetido os nomes de seus jogadores, Thomas Koch e Edson Mandarino, à Embaixada sul-africana, em Londres.

Mas, em Londres, uma porta-voz da Embaixada sul-africana disse que os brasileiros ainda não apresentaram pedido de entrada na África do Sul. Entretanto, os brasileiros informam que viajarão hoje para Durban.

O Sr. Paulo Costa afirmou em Londres que a equipe mantinha os planos de jogar em Durban, apesar da recusa do Governo sul-africano em conceder vistos a dois violonistas brasileiros, porque não foram considerados brancos.

O moreno Sr. Silva preveniu que se ele e seus jogadores experimentassem dificuldades na obtenção dos vistos ele reivindicaria a vitória para o Brasil.

## GRANDE CAMPEÃ



Billie Jean King foi a estrela de Wimbledon ao ganhar todas as provas de que participou

## NOVA TENTATIVA

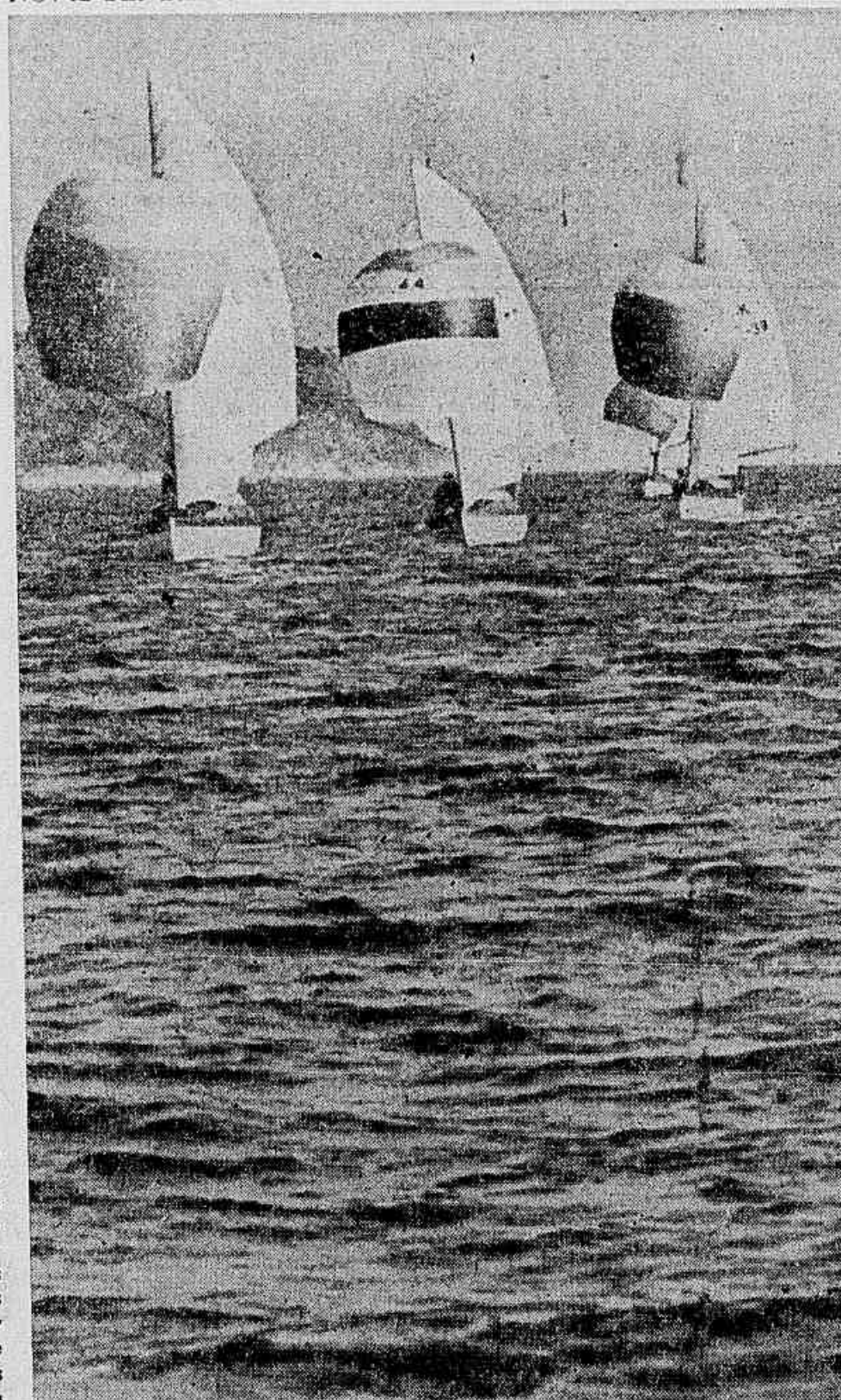

Esperando não ter nova anulação os iates da Classe Carioca voltam à raia para o início da Taça JB

## Natação tem 3 recordes nos EUA

Santa Clara, Estados Unidos — (UPI-JB) — Os nadadores Mark Spitz, Claudia Kolb e Pam Kruse — todos de apenas 17 anos — estabeleceram novos recordes mundiais na primeira rodada do Torneio Internacional de Natação desta Cidade, respectivamente para as distâncias de 400 metros, estilo livre para homens, 200 metros, medley (quatro estilos) e 400 metros, estilo livre, para moças.

**Casa Esperança Loterias**  
159 - AV. RIO BRANCO - 159

**VENDEU DA LOTERIA DO ESTADO DA GUANABARA:**

1.º PRÊMIO — BILHETE:	12 959 - NCr\$ 25 Mil
2.º " "	13 951 - NCr\$ 1.000,00
4.º " "	3 892 - NCr\$ 300,00
5.º " "	8 059 - NCr\$ 200,00

e também as duas aproximações  
DIA 13 DE JULHO: NCr\$ 25 MIL DA LOTERIA DO ESTADO DA GUANABARA  
BILHETE QUE CERTAMENTE SERÁ VENDIDO PELA CASA ESPERANÇA LOTERIAS O SEU DIA CHEGARÁ

# Funseth é o líder isolado do 500 Festival Open que ontem teve a sua 2.ª rodada

Indianápolis, Estados Unidos (UPI-JB) — O profissional Rod Funseth manteve ontem a liderança do torneio de golfe denominado 500 Festival Open, que está sendo disputado nos links do Speedway Country Club, nesta cidade, somando agora 137 tacadas (87-70) em 36 buracos, o que lhe dá a vantagem de dois *strokes* sobre R. H. Sikes, que antecede também era um dos líderes, e Gene Littler, que são os segundos colocados.

O veterano Billy Casper, campeão do ranking PGA de 1966, está mal colocado, com 145 tacadas, depois de rodadas de 72 e 73, enquanto Julius Boros, o vice-líder do ranking de prêmios deste ano, soma 146 tacadas, após marcar cartões de 72 e 74. O prêmio para o ganhador do 500 Festival Open é de 20 mil dólares — cerca de NCr\$ 54 mil (cinquenta e quatro milhões de cruzeiros antigos).

## OS MELHORES

As principais colocações dos "500" Festival Open, depois de cumpridos 36 buracos, são as seguintes: 1.º Rod Funseth (87-70), 137; 2.º empatados, R. H. Sikes (87-72) e Gene Littler (71-68), 139; 4.º Frank Beard (70-71), 141; 5.º empatados, Cliff Brown (71-71), Rives Mcbee (73-69) e Lou Graham (68-74), 142; 8.º empatados, Fred Marti (74-69), Bobby Nichols (72-71), Roger Ginsberg (74-69), Steve Spray (70-73) e Joe Campbell (73-70), 143; 13.º empatados, Miller Barber (72-72), Rocky Thompson (76-68), Dale Douglas (75-69), Ed Tutwiler (amador) (70-74), Ken Still (74-70), Dutch Harrison (73-71), Ed Kynch (74-70) e Butch Baird (74-70), 144; 21.º empatados, Larry Wood (73-72), Richard Martinez (73-72), Jack Montgomery (74-71), Steve Reid (78-69), Don Essing (73-72), Steve Opperman (72-73), Bob Goalby (73-72), Billy Casper (72-73) e Juan "Chli Chli" Rodriguez (74-71), 145; 30.º empatados, Julius Boros (72-74), Chuck Malinak (74-72), Don Hendings (73-73), Rex Baxter (71-75) e Bobby Mitchell (74-72), 146; 35.º empatados, Mason Rudolph (74-73), Tommy Jacobs (71-76), Bob Boldt (76-71) e Dick Crawford (71-76), 147; 39.º empatados, Dan Sikes (77-71) e Jim Colbert (74-74), 148 tacadas.

# Campeonato gaúcho começa hoje com cinco jogos no interior e um na capital

Porto Alegre (Suersal) — O Campeonato Gaúcho de Futebol se inicia hoje com um jogo em Porto Alegre e cinco no interior, sendo que as duas partidas mais importantes são: Internacional x Guarani, nos Eucaliptos, e Grêmio x Almirante, em São Leopoldo.

O Internacional, que entusiasmado com sua boa atuação no Torneio Roberto Gomes Pedrosa, quer tentar reconquistar a hegemonia do futebol gaúcho, não contará com o zagueiro Scala. Enquanto isso, o Grêmio também jogará desfalcado do zagueiro Ailton, mas em compensação terá de volta ao quadro os atacantes Alcindo e Volmir.

## TIMES E JOGOS

Assim, para a partida contra o Guarani, o Internacional jogará com Gainete, Laurício, Pontes, Luis Carlos e Sadi; Lamberari e Elton; Carlitos, Driaulto, Claudomiro e Dorinho. O Grêmio, formará com Alberto, Everaldo, Ari Ercillo, Aureo e Ortunho; Cléo e Sérgio Lopes; Babá, Alcindo, João Severiano e Volmir.

Os demais jogos da rodada inaugural do campeonato são os seguintes: Pelotas x Rio Grande; Juventude x Florianópolis; Rio-grandense x Farrópoula; e Gaúcho x Brasil.

# Regata pela Taça JB fica para hoje pois ontem houve dúvidas sobre o percurso

Com a anulação da regata de ontem, quando novamente surgiram dúvidas sobre a demarcação da raia, ficou para hoje, com início às 14 horas, a primeira regata da Classe Carioca em disputa da Taça JORNAL DO BRASIL. Quatorze iates compareceram à competição de ontem, que foi perturbada pela dupla interpretação da raia, em virtude de a direção da Classe não ter avisado à Comissão de Regatas sobre a mudança do percurso, decisão tomada dias atrás em reunião da flotilha.

## NAO VALEU

Da mesma forma que na regata de sábado passado, a prova de abertura da Taça JORNAL DO BRASIL, corrida ontem, teve de ser anulada por força de problemas surgidos em torno do percurso, ficando desta vez por conta da comodidade da Classe a responsabilidade pelo ocorrido.

Sem ter sido informada do resultado da reunião de quarta-feira, que escolheu o percurso, a direção da Classe indicava um triângulo, um buraco inventado-sotavento e um triângulo, a Comissão de Regatas demarcou e deu a partida para o percurso um, que correspondia à primeira regata do programa oficial.

Enquanto aqueles que sabiam da decisão de quarta-feira cumpriram o percurso três, este grupo com o iate *Maringá*, de Bernard Schaeveler, descolando, vendo excelente *performance*, os comandantes Penido, do *Le Bateau*, e João Carlos, do *Chunga IV*, desconhecendo a alteração, montaram as bóias de acordo com o estipulado pela Comissão e receberam o tiro da vitória.

Posteriormente, já no Iate Clube, os problemas surgidos na raia foram debatidos e, para que ninguém saísse prejudicado, foi decidida a anulação da prova.

## PARA VALER

Com a decisão de ontem à noite, o início da série pela Taça JORNAL DO BRASIL ficou para hoje à tarde, devendo a competição começar às 14 horas, em alinhamento ao largo da Escola Naval.

O percurso escolhido e aprovado pelos concorrentes e cientificado às flotilhas dos quatro clubes foi o de número um, ou seja: triangular, com duas voltas e uma perna de contra-vento final.

Voltoarão à raia desta forma os seguintes iates inscritos na série: *Scórpio*, *Aragem*, *Garó*, *Chunga IV*, *Maringá*, *Marreco*, *Batista*, *Sitro*, *Borizão*, *Xangô*, *Le Bateau*, *Hobby*, *Saci* e *Brisa*.

Em sua partida de estreia na Divisão Extra do Campeonato Mineiro, o Usipa, de Ipatinga, perdeu ontem no Minas Gerais por 4 a 0 para o América, numa partida que desagrudou a todos, pela péssima atuação dos dois times, havendo destaque apenas em Samuel e Silvestre, no ataque americano, marcando gols em jogadas individuais.

# Tenistas ganham troféu sem levar

Charles W. Bell  
Especial para o JB

Wimbledon (UPI-JB) — Os tenistas jogaram em Wimbledon por um troféu que não podem levar para casa, num campeonato iniciado no século passado por um campeão de croque. Mas nem mesmo o menos glorioso perdedor lastima um minuto passado em Wimbledon.

Os campeonatos ingleses de tênis não são somente os mais antigos do mundo mas também os mais importantes, num mundo em que os astros vêm de qualquer parte.

No correr dos anos, o drama e o romance de Wimbledon encheram dúzias de livros e inspiraram tantas obras de autobiografia que com elas se poderia encher estantes inteiras.

O homem que levanta o maior prêmio de tênis ganha uma taça doada pelo Rei Jorge V. Mas não pode levá-la para casa. Ela fica trancada a chave no Clube de Tênis da Inglaterra. O que o campeão leva é uma taça de prata conhecida como a Taça Renshaw.

1877 X. C. Eveleh, jogador inglês de croque, sugeriu que se realizasse um campeonato de tênis. O primeiro campeonato foi somente para homens. O vencedor, trajando calças de flanela branca e chapéu côco de palha, foi Spencer Gore. Triunfara sobre 22 competidores.

A participação da mulher só começou sete anos depois e a primeira campeã foi Miss Maud Watson.

Somente em 1905 a campeã foi uma estrangeira (não britânica). Na quele ano a americana May Sutton foi coroada campeã das simples femininas e o Wimbledon moderno começou a tomar forma.

Agora até 480 tenistas chegam a se inscrever para o campeonato, mas as autoridades de Wimbledon fazem-nos passarem por jogos de classificação.

O competidor mais ilustre foi o Rei George, em 1926. Era um apaixonado do tênis e fez dupla com Sir Louis Krieger. Não duraram muito. H. Roper Barrett e Arthur Gore, da Grã-Bretanha, não perderam e derrotaram Sua Majestade e Sir Louis em sets seguidos.

Designar o campeão mais popular de todos os tempos seria o mesmo que tentar discutir os méritos de Joe Louis e Jack Dempsey, mas todos concordam que um dos mais populares foi Jaroslav Drobny, em 1954. O atarracado tcheco que usava óculos, tentou o título durante 16 anos. Finalmente venceu o australiano Ken Rosewall e ganhou o campeonato em 1954. Os fãs, em Wimbledon e na Tcheco-Eslôvaquia choraram e dançaram.

Este ano o campeão foi um dos mais imprevisíveis. O campeão que defendia o título foi eliminado no dia da abertura e três dos semifinalistas não tinham obtido pré-classificação.

"Um espetáculo bom e alegre", disse o secretário do clube, Major A. D. Mills. "Estamos terrivelmente satisfeitos".



# Campeonato paulista segue hoje à tarde com 5 partidas

São Paulo (Sucursal) — O Campeonato Paulista prossegue hoje com cinco jogos, sendo apenas um na Capital, Coríntians e Guarani, no Parque São Jorge. O Santos fará sua estreia jogando contra o São Bento, em Vila Belmiro.

Os demais jogos são os seguintes: América x Portuguesa de Desportos, em São José do Rio Preto, Botafogo x Ferroviária, em Ribeirão Preto, Portuguesa Santista x Juventus, em Santos, e Prudentina x São Paulo, em Presidente Prudente.

ESTREIA DO SANTOS — Depois de uma excursão invicta, pela África, Alemanha e Itália, o Santos estreia no campeonato paulista com Edu em lugar de Wilson, na ponta-direita —, pois o último se encontra contundido.

Outra mudança feita pelo técnico Antoninho, é o retorno de Geraldo à lateral-esquerda, em substituição a Rildo, este fora de forma. Os times são os seguintes: Santos — Cláudio, Carlos Alberto, Joel, Orlando e Geraldo; Lima e Clodoaldo; Edu, Toninho, Pelé e Abel. São Bento — Chicão, Fernando, João Carlos (Luis), Giva e Nei Gonçalves e Bazaninho; Copcu, Nardinho, Estéfano e Batista. O juiz é Anacleto Pietsch.

CORÍNTIANS MUDADO — Para o jogo contra o Guarani, no Parque São Jorge, duas são as modificações principais de Zezé Moreira, pois entram os dois recém-contratados no

São Paulo — Osvaldo Cunha e Prado — em lugar de Jair Marinho e Tales. A única dúvida de Zezé Moreira é sobre quem vai jogar no lado de Prado, se Flávio ou Silvio.

Os times são os seguintes: Coríntians — Barbosa, Osvaldo Cunha, Dito, Clóvis e Maciel; Dino e Rivelino; Bataglia, Prado, Flávio (Silvio) e Gilson Pôrto. Guarani — Sidnei, Cido, Paulo, Tarso e Miranda; Bldon e Milton; Osvaldo, Parada, Zé Roberto e Carlinhos. O juiz é Otten Aires de Abreu.

AMÉRICA X PORTUGUESA — Em São José do Rio Preto, a Portuguesa de Desportos jogará contra o América local que estreou empatando com o Botafogo de Ribeirão Preto, domingo passado. O técnico Wilson Alves, da Portuguesa, tem suas principais dúvidas em Leivinha e Ivair. O primeiro vem treinando, mas depende ainda de testes para saber se está em condições de jogar, enquanto Ivair recebeu uma pancada no rosto na partida contra a Prudentina, levando dois pontos na pálpebra do olho direito.

A dúvida do técnico da América, no meio de campo, é entre Raul ou Valtinho, dependendo da palavra final do departamento médico do clube. Eis os times: América — Neuri, Manuel, Adelson, Nelson e Ambrósio; Mota e Raul (Valtinho), J. Alves, Cardoso, Gillo e Caravetti.

Portuguesa de Desportos — Félix, Zé Maria, Jorge, Mari-

nho e Augusto; Lorico e Paiz; Ratinho, Leivinha (Basílio), Ivair e Dirceu. O juiz é Romualdo Arpi Filho.

PRUDENTINA X SÃO PAULO — Babá, com distensão muscular, é o destaque do São Paulo e a dúvida de Pirilo continua para o companheiro de Adilson na dupla de área, entre Djair ou Nelsinho. A Prudentina terá a mesma equipe que foi derrotada pela Portuguesa de Desportos, quarta-feira última. Prudentina — Glauco, Modesto, Dobreu, Barbosa, e Tomás; Neiva e Capitão; Aifaro (Reginaldo), Rossi, Gauchinho e Diogo.

São Paulo — Picasso, Renato, Jurandir, Dias e Edilson; Nenê e Lourival; Váiter, Djair (Nelsinho), Adilson e Paraná. O juiz é Estel Rodrigues.

Em Santos, os times são os seguintes: Portuguesa Santista — Cláudio, Valmir, Santo, Margal e Dé; João Carlos (Ari) e Pereirinha, Sérgio, Falito, Ismael e Toninho. Juventus — Eduardo (Morais), Virgílio, Carlos, Clóvis e Nenê; Jair Francisco e Ferreirinha; Antoninho, Alencar, Zé Carlos e Birra. O juiz é José Astolfi.

As escalasções em Ribeirão Preto são as seguintes: Botafogo — Sull, Milton, Zé Carlos, Roberto e Carlucci (Kléber); Amilton e Márvio; Jairzinho, Sicupira, Antoninho e Totó.

Ferroviária — Machado, Beluomini, Fernando, Rossi e Fogueira; Chiquinho e Bazanini; Valdir, Leocádio, Tela e Pio. O juiz é Albino Zanferrari.

## Santos e Coríntians estréiam

Santos e Coríntians iniciam hoje, sua participação no campeonato paulista, numa campanha decisiva para os dois clubes, que tentarão reconquistar o prestígio diante de suas torcidas. Pois não tiveram bom desempenho no ano passado e mesmo no último torneio Roberto Gomes Pedrosa, ambos conquistados pelo Palmeiras.

O clube santista, depois de perder a Taça Brasil para o Cruzeiro no dia 7 de dezembro último, na semana seguinte deixou de se sagrar campeão paulista, em consequência de uma campanha irregular. Por sua vez, o Coríntians há treze anos sem títulos, manteve-se invicto durante quinze jogos do Torneio Roberto Gomes Pedrosa, mas na fase final a equipe sentiu a ausência de Dino Sani, sofrendo duas derrotas seguidas, que favoreceu o Palmeiras.

### RENOVAÇÃO

Em fins de maio último, o Santos iniciou uma excursão pela África e Europa alcançando 10 vitórias e um empate nos 11 jogos disputados, que serviram para manter o quadro santista como o clube brasileiro melhor remunerado para atuar no exterior.

Desde que assumiu a direção técnica do Santos, Antoninho tem se preocupado com a renovação da equipe, buscando promover jogadores dos quadros juvenis, na tentativa de revelar substitutos para alguns ele-

mentos considerados veteranos como Zito e Mengálvio, titulares nas últimas temporadas.

### CLODOALDO E ESPERANÇA

Para o campeonato deste ano, Antoninho pretende aproveitar, nos jogos de menor responsabilidade, alguns elementos que se destacaram nos treinos com os titulares, a exemplo de Almir, Negreiros, Werneck, Caneco e Turcão. Entretanto, o técnico santista já decidiu que Clodoaldo será o substituto de Zito, atualmente com 35 anos de idade e que já manifestou a disposição de abandonar o futebol em agosto próximo, quando termina seu contrato com o Santos.

Clodoaldo com 17 anos de idade, aprovou nas vezes que atuou no quadro principal, tanto no torneio Roberto Gomes Pedrosa como na última excursão. Apesar de ser muito jovem, Clodoaldo demonstra qualidades técnicas à altura de ocupar o lugar de Zito.

### A VEZ DE SILVA

Com a vinda de Silva, a linha atacante do Santos sofrerá modificações, com a deslocação de Toninho para a ponta-direita, posição que necessita de um elemento mais experimentado, pois o novato Wilson não está agradando ao treinador. Além disso, Toninho por possuir o torçãozelo sensível, contunde-se com facilidade quando joga como pontade-lança, ao lado de Pelé.

Entretanto, o técnico santista quer deixar Silva fora do quadro nas próximas partidas, até que o atacante se acostume ao sistema de jogo da equipe. Nesse período, participará somente dos treinos individuais e de conjunto.

### PROVA DURA

Para Zezé Moreira o êxito no campeonato paulista talvez seja mais importante do que para seu irmão Almoré, pois, terá a responsabilidade de dirigir o clube de maior torcida na cidade e que está há treze anos sem títulos.

Contando com um número menor de bons jogadores em relação a Almoré, Zezé Moreira teve o mérito de terminar em primeiro lugar na fase de classificação do torneio Roberto Gomes Pedrosa.

### AUSÊNCIA SENTIDA

Enquanto o Palmeiras, apesar da saída de Ademir da Guia, considerado o cérebro da equipe, não perdia a harmonia indispensável para conseguir resultados satisfatórios, o Coríntians sentiu a ausência de Dino Sani, na fase final do torneio, quando perdeu a invencibilidade e também o título.

Há quinze dias atrás, o São Paulo vendeu Prado e Osvaldo Cunha para o Coríntians, dando a Zezé Moreira a possibilidade de ter à sua disposição um valor capaz de substituir Tales, o que se dará na partida de hoje à tarde, contra o Guarani.

## BOA ESTREIA

Telefone JB-UP1



Dario se esforçou muito e contribuiu para a vitória do Palmeiras sobre o Comercial

## Palmeiras vence o Comercial no final com gol de pênalti

São Paulo (Sucursal) — Em sua primeira apresentação no campeonato paulista da Divisão Especial de 1967, o Palmeiras venceu o Comercial, ontem à tarde, no Pacaembu, pela contagem de 3 a 2 depois de 1 a 1 no primeiro tempo.

Os gols foram marcados por Vanderlei, aos 6 minutos para o Comercial, e Dario, aos 12 minutos para o Palmeiras. Na fase final, Carlos César marcou o segundo gol para o Comercial aos 19 minutos, Jair Bala, empatou aos 38 minutos e Rinaldo, de pênalti, aos 40 minutos. Hélio e Noriva, do Comercial, foram

expulsos de campo aos 41 e 42 minutos respectivamente.

### AS EQUIPES

Os dois times jogaram assim: Palmeiras — Perez, Djalma Santos, Baldoque, Minuca e Ferrari; Dudu e Ademir da Guia; Dorval, Jair Bala, Dario e Rinaldo. Comercial: Rosá, Ferreira, Raul, Piter e Jorge; Hélio e Tadeu; Noriva, Carlos César, Marco Antônio e Vanderlei. O juiz foi o Sr. Armando Marques e a renda somou NCRs. .... 19 080,50 (dezenove mil e oitenta mil e quinhentos cruzeiros).

O Comercial jogou de igual para igual no primeiro tempo, com Rosá fazendo boas defesas. No período complementar, o Palmeiras voltou mais disposto e comandou as ações, mas logo aos 19 minutos o Comercial marcou o segundo gol, por intermédio de Carlos César, na cobrança de uma falta, recuando logo a seguir para assegurar o marcador. Contudo, a recuperação do Palmeiras não se fez esperar e Jair Bala igualou o marcador aos 38 minutos para Rinaldo, cobrando um pênalti, aos 40 minutos, estabelecendo a vantagem final para o Palmeiras.

## Na grande área

Armando Nogueira

Há alguns anos, visitando o Flamengo, o treinador Katchalin, da seleção soviética, estranhou que o treinamento da semana não se fizesse à base de bola, diariamente. Solich, então, explicou, com muita razão, que o problema do brasileiro era oposto ao do europeu: Id, quanto mais bola, melhor; aqui, pelo apêgo do jogador à bola, o aconselhável seria afastá-lo um pouco da bola.

Em princípio, o técnico Fleitas Solich estava certo: o jogador europeu, de modo geral, sofre um pouco para entender-se com a bola; precisa, pois, estreitar as relações com a dita para tratá-la com mais intimidade, com mais naturalidade. Ao contrário, o brasileiro, do Marechal Costa e Silva ao Chico Banha, todos fazemos nossas firulas com uma bola.

O erro de Solich é de todos os nossos treinadores, é descansar sobre as virtudes técnicas do jogador brasileiro.

Acho que é perfeitamente desnecessário encher de bolas o campo de treino para o jogador ficar fazendo embaixada ou simplesmente brincando de urso (no urso, expliquemos aos menos avisados, um fica no meio tentando interceptar a bola passada, de primeira, pelos jogadores dispostos em círculo). Mas será que não existe outra maneira de aproveitar o tempo dedicado ao chamado individual?

Faço uma pergunta-desafio: quantos treinadores levam seu time ao campo, em dia de individual, com um programa de trabalho realmente técnico? Por treinamento técnico individual, eu entendo, sinceramente, o seguinte: fulano e beltrano vão treinar, hoje, durante meia hora, cobrança de córner; você, você e você, que não sabem cabecear, ficam naquele canto do campo, treinando cabeçada; esse grupo aqui, que está viciado a chutar sempre com uma perna só, vai ficar meia hora batendo com a perna podre, isto é, com a perna de tomar o bonde. No individual seguinte, tudo de novo: o goleiro, na baliza, cortando de sóco dezenas de centros; meia hora de trabalho dedicado exclusivamente aos problemas de barreira. A barreira. Vocês já contaram quantos gols entram e quantos deixam de entrar por defeitos de formação da barreira e de exploração de falhas na formação da barreira? Com quantos jogadores se forma uma barreira perfeita? Em que lugar deve ficar o goleiro na hora do chute? No canto oposto ao da barreira ou no centro do gol? No canto oposto, dirão vocês, usando a inteligência. Mas, e se o atacante bater de curva, cobrindo a barreira, como fazem o Parada, o Pelé, o Aladim: o goleiro chega há tempo? Tudo isso tem que ser treinado dez, vinte, mil vezes.

É rigorosamente inaceitável que, em pleno profissionalismo, um jogador não faça uso ordinário dos dois pés para chutar, passar, conduzir e driblar. Porque o problema não é apenas de utilizar o pé. O problema é mais sério: o jogador incapaz de bater de direita, o canhoto, tem uma dificuldade enorme de girar o corpo pela esquerda e dessa limitação tira partido o adversário seja para marcá-lo, seja para ultrapassá-lo. Hoje em dia, mais que nunca, é importante que o lateral esquerdo trabalhe naturalmente de direita, do contrário, o serviço de cobertura da área está comprometido; e da mesma forma, toda a linha de beques é obrigada a usar indistintamente esquerda e direita, saindo e jogando pelos dois lados.

Como o ser humano, por razões de ordem psicológica ou neurológica, sei lá, tende a acomodar-se aos caprichos de um hemisfério cerebral, só resta, mesmo, como saída, treinar, treinar até criar-se o hábito, até o automatismo resultante da repetição do movimento. É assim que se enriquece de virtudes um jogador — treinando, treinando. Compreende-se que não é fácil aos treinadores submeter vedetas a regime de trabalho tão sem graça como ficar chutando córner horas a fio. Não deve ser sopa quebrar a castanha de um Gérson, obrigando-o a bater de direita ou simplesmente na hora da ginástica a realizar movimento de rotação e translação em que seja empenhado o equilíbrio do lado esquerdo de seu corpo.

Mas, é tal coisa: se isso é difícil quando o jogador já se formou, não há de ser em menino quando começa no infante-juvenil ou no juvenil. Um garoto, hoje em dia, não pode mais sair do time juvenil sem saber o bê-a-bá do futebol que é chutar com as duas pernas, tocando na bola espontaneamente com todas as faces do pé.

É essa a revolução que o futebol brasileiro não está querendo fazer, iludido com a magia de quantos nesse País são capazes de fazer cem embaixadas com um sabonete Lifebuoy — e molhado.

Hoje — sessão **Coca-Cola**  
**O Incrível Homem do Espaço**  
DE WALT DISNEY - COLORIDO  
exclusivamente às 6.30 horas

O FILME MAIS "BARRA LIMP" DO ANO!!! HOJE  
DE FÉRIAS AOS SEUS PROBLEMAS ASSISTINDO ESTA DELICIOSA COMÉDIA!  
**As Desventuras de Merlin Jones**  
WALT DISNEY  
TOMMY KIRK - ANNETTE  
OPERA  
CARUSO COPACABANA  
RIO  
BRUNO FIEDADE  
RIO PALACE  
AMANHÃ  
BRUNO MELLO  
MATILDE RIACHUELO  
BRUNO GRAJAU

Um Filme Cristão Feito por um Comunista?  
4ª semana  
conquistando  
CATÓLICOS, PROTESTANTES, ANGLICANOS, ORTODOXOS, ISRAELITAS e ATEUS!  
**O EVANGELHO SEGUNDO SÃO MATEUS**  
UM FILME DE PIER PAOLO PASOLINI  
QUE CHEGA QUANDO A HUMANIDADE TEM NECESSIDADE!  
5 VÉZES PREMIADO NO FESTIVAL DE VENEZA  
GRANDE PREMIO DO C.I.C.  
MAIS 10 PRÊMIOS INTERNACIONAIS  
ART-PALACIO COPACABANA HOJE  
FESTIVAL O GORDO O MAGRO

**Altissima** SWISS  
RELÓGIO SUÍÇO  
de mais alta qualidade  
Modelos elegantes para senhoras e cavalheiros  
Poderá ser adquirido com a famosa pulseira americana CHAMPION  
A venda nas boas casas do ramo em todo o Brasil

HOVARIO  
1,30-3,40  
5,50-8  
10,10 HS.  
S' AGORA É REVELADO PARA O PÚBLICO AQUELES SEGREDOS ÍNTIMOS DA 2ª GRANDE GUERRA QUE VOCÊS BASTARIAM DE SABER...  
O que ocorreu com alemães, americanos e os mulheres durante a OCUPAÇÃO!  
Music by HENRY MANCINI  
JAMES COBURN  
DICK SHAWN  
SERGIO BIVANNA ALDO FANTONI-RALLI-RAY  
em  
**Papai, Você foi Herói?**  
BRUNO FLAMENGO  
PRAIA DO FLAMENGO-72  
RIO  
RUA CONDE DE BONFIM, 302  
LIVIO BRUNI  
COSTA SOARES S/A

Amãhã  
BRUNO IPANEMA  
PARIS PALACE  
ART-PALACIO TIJUCA  
ART-PALACIO MEIER  
ART-PALACIO MADUREIRA  
MARROCOS  
RIO BRANCO  
PARAISO  
RIO PALACE  
FESTIVAL O GORDO O MAGRO  
CONVIDE OS SEUS AMIGOS PARA UM "CURSO ESPECIAL" DE RELAÇÕES ENTRE RAPAZES E MOÇAS!  
MICKEY ROONEY  
BUSTER KEATON  
ANNETTE FUNICELLO  
BRUNO DONLEVY  
DORIS DAY  
HICKMAN  
TODOS OS DOMINGOS DE JULHO ÀS 10 HS DA MANHÃ NOS CINES ART PALACIO



# Cruzeiro só garante classificação hoje com vitória

## Fla consegue empréstimo de Bouglex e renova com César

O Presidente Veiga Brito disse ontem de manhã, na Gávea, que conseguiu a concordância do Santos para transferir o empréstimo de Bouglex e que amanhã vai entrar em contato com o Atlético Mineiro, que tem o passe do jogador, para concretizar o mais depressa possível a vinda do médio-volante para a Gávea.

César e o funcionário Aristóbulo de Mesquita chegaram de São Paulo também de manhã, foram à Gávea e lá, o atacante renovou seu contrato, até o fim do ano, desafiando o impasse para a sua permanência no Palmeiras e a de Ademir no Flamengo. Sobre Ademir, aliás, Aristóbulo disse que ele desmentiu declarações publicadas e que "está louco para voltar à Gávea".

BOUGLEX  
O Presidente do Flamengo afirmou que manteve com os dirigentes do Santos, principalmente com o Sr. Almir Jorge Curi, seu Presidente, entendimentos de alto nível e cujas consequências foram satisfatórias para ambas as partes.

O Santos concordou em transferir as responsabilidades assumidas com o Atlético pelo empréstimo de Bouglex até o fim deste ano. Deu plena autorização para que o Flamengo prosseguisse os entendimentos com o clube mineiro, que é o dono do passe do jogador, e o faremos amanhã mesmo, pois é de todo interesse termos Bouglex já para a disputa da Taça Guanabara — disse.

O Sr. Veiga Brito desmentiu que Bouglex tivesse questão fechada de só se transferir para o Rio definitivamente.

Mantive longo contato com Bouglex e ele me disse que viria satisfeito para o Flamengo, pedindo-me apenas que tentasse comprar de vez o seu passe, já que assim, ele se sentiria em melhores condições psicológicas para jogar. Não fez imposições, porém.

O Flamengo pagará ao Santos, no caso de se confirmar a transferência, NCr\$ 15.000,00 (quinze milhões de cruzeiros antigos), metade do que o clube paulista deu ao Atlético pelo empréstimo de um ano. Depois, se se interessar realmente pela contratação, pagará mais NCr\$ 170.000,00 (cento e setenta milhões de cruzeiros antigos), preço fixado pelo seu passe.

Finalmente, os entendimentos entre César e o Flamengo tiveram êxito, ontem, com o jogador assinando um contrato de três meses para poder continuar emprestado ao Palmeiras e outro de mais três meses para o Flamengo garantir seus direitos sobre ele na Federação Carioca de Futebol. César exigiu, porém, uma carta do clube — e conseguiu — dizendo que ao final do contrato, ficaria no Flamengo ou em São

Paulo, terá NCr\$ 10.000,00 (dez milhões de cruzeiros antigos) adiantados das luzes do próximo contrato. O Palmeiras também lhe deu carta idêntica.

Para tratar desses detalhes com o Palmeiras, o funcionário Aristóbulo de Mesquita foi a São Paulo e voltou na manhã de ontem juntamente com César. Disse Aristóbulo que ele e os dirigentes do Palmeiras tiveram uma reunião de várias horas para conseguir fazer com que César entendesse o objetivo do Flamengo. Aristóbulo fez, em seguida, uma explanação sobre Ademir:

— Não é verdade que Ademir tenha se recusado a voltar para o Flamengo. Pelo contrário, ele desmentiu tudo, não passa de onda da imprensa, e está louco para se apresentar, apenas esperando um telefonema do clube.

Até ontem, porém, o Flamengo não sabia o paradeiro de Ademir e não se lembrou de telefonar para ele. Pelo contrário, pensava até em multá-lo pelo atraso.

César, no contrato que entrará em vigor a partir de agosto, vai receber NCr\$ 1.000,00 (um milhão de cruzeiros antigos) do Flamengo e mais NCr\$ 1.000,00 do Palmeiras. Amanhã, ele voltará a São Paulo para se apresentar ao Palmeiras.

ALMIR  
O Flamengo percebeu que Almir está ganhando tempo para tratar da rescisão de seu contrato, porque o Supervisor Flávio Costa, o Presidente Veiga Brito e o funcionário Aristóbulo de Mesquita ficaram até às 13 horas de ontem na Gávea e o advogado do jogador não apareceu, conforme tinha prometido, inclusive os jornais, para as redações dos quais telefonou sexta-feira à noite.

Diante do fato, o Supervisor Flávio Costa afirmou que o clube vai comunicar oficialmente à Federação Carioca de Futebol, amanhã, a suspensão do contrato do jogador com o Flamengo, a partir do seu desligamento da delegação em Madrid, durante a recente e tecnicamente fracassada excursão.

Uma coisa, segundo afirmou o Supervisor Flávio Costa, é certa: Almir já está desligado do quadro de profissionais do Flamengo e não há mais condição de voltar a vestir a camisa do clube. Por isso é que o Flamengo já decidiu que pedirá um preço baixo, cerca de NCr\$ 25.000,00 (vinte e cinco milhões de cruzeiros antigos) pelo seu passe.

Quando o advogado de Almir, ou ele mesmo, quiser, pode vir que faremos a rescisão do contrato — disse Flávio Costa.

VALDOMIRO X NADO  
Os dirigentes do Flamengo admitiram a possibilidade de troca do goleiro Valdomiro pe-

lo ponta-direita Nado, dizendo que ela poderia concretizar-se, se a outra parte, no caso o Vasco, chegasse a uma conclusão de que o goleiro poderia ser útil ao seu time. Numa análise sobre os dois jogadores, observaram que ambos se equiparam tecnicamente e, no momento, até em prestígio dentro dos seus clubes.

Valdomiro, que até hoje está surpreso com o incho do seu nome na lista dos dispensados, disse que iria com muito boa vontade para o Vasco, que é um grande clube, e no qual poderia mostrar que não é tão ruim como dizem.

O que me deixa triste é que todos pensam que o Flamengo me dispensou por indisciplina. Se fossemos que foi por que não estou bem tecnicamente, seria melhor porque poderíamos provar em contrário quando conseguirmos outro time.

MURILLO NAO SAI

Durante os entendimentos com os dirigentes do Santos sobre a cessão do empréstimo de Bouglex, foi tentada pelo clube paulista a compra do passe do lateral direito Murillo, mas o Sr. Veiga Brito, segundo esclareceu ontem, fez ver ao Santos que o Flamengo conta com ele nos seus planos para o campeonato deste ano e não pretende desfazer-se do seu concurso. Os dirigentes do Santos concordaram e não falaram mais no assunto.

Com esta declaração, o Sr. Veiga Brito desmentiu também que esteja colocando o Murillo nas negociações com o Atlético Mineiro em troca do ponta-direita Buíño.

MISTO NO TORNEIO

Modesto Bria escalou uma equipe mista, cujo ataque é o time de juvenis que se sagrou campeão carioca de 1967, para participar do Torneio Início, hoje à tarde, no Maracanã.

Ontem pela manhã, houve treino individual dirigido pelo preparador físico Eitel Selxas, do qual ficaram de fora Marco Aurélio, contundido no joelho esquerdo, Nelinho, distensão na coxa direita, Leon contundido na coxa e no tornozelo direitos, João Daniel tornozelo direito inchado e Luis Henrique, amigdalite.

João Daniel estava escalado para disputar o Torneio Início mas amanhoeu com o tornozelo inchado devido a uma entorse sofrida no treino de conjunto de sexta-feira, e será substituído por Dionísio. Bria não escalou ainda quem baterá os pênaltis no caso de empate, pois Luis Henrique, que é o cobrador oficial, não jogará. Estão cotados Merrinho, Válder e Dionísio.

Montevideu (UPI-JB) —

Se o Cruzeiro vencer o Nacional hoje à tarde, no Estádio Centenário, estará classificado como finalista da Taça Libertadores das Américas, embora o empate, ou mesmo a derrota, não afaste definitivamente suas possibilidades. O juiz será paraguaio e vai ser indicado entre três nomes, minutos antes do início do jogo.

Airton Moreira só anunciará a escalação do time pouco antes do começo da partida, mas é praticamente certo que a equipe será a mesma que jogou contra o Peñarol, embora Raul esteja fora com uma garganta inflamada, Procópio com indisposição intestinal, Hilton com dores musculares e Piazza com inflamação na perna.

Os dois times deverão formar assim:

Cruzeiro: — Raul, Pedro Paulo, William, Procópio e Neco; Wilson Piazza e Dirceu Lopes; Natal, Eyaldo (Davi), Tostão e Nilton.

Nacional: — Dominguez, Ubiñas, Manicera, Álvarez e Cincunegui; Vieira e Montero Castillo; Urrusmendí, Sosa, Célio e Morales.

CONFIANÇA

Airton Moreira confia principalmente no estado de ânimo e vontade de vencer de seus jogadores para obter uma vitória frente ao Nacional. O técnico leva em conta a pouca experiência internacional de sua equipe, mas mesmo assim acredita que o Cruzeiro jogue muito melhor do que na derrota ante o Peñarol. Airton Mo-

reira admite que o clima frio e úmido de Montevideu influíu na queda de produção de sua equipe, deixando resfriados alguns de seus jogadores. Mas o técnico acredita que conseguirá colocar o time completo em campo.

Enfrentar os uruguaios é sempre uma tarefa difícil — disse o treinador — pois eles não se entregam nunca, têm que ser sempre vigiados, e ainda têm a vantagem de jogarem em Montevideu, diante de sua torcida.

Airton Moreira não fez qualquer objeção aos juizes paraguaios, esclarecendo que ficou muito satisfeito com suas atuações e nas partidas de Belo Horizonte. O técnico brasileiro só se preocupa com o estado do gramado do Estádio Nacional, cheio de buracos, que sempre desviam a bola, sendo por isso necessário um esforço muito maior da parte dos jogadores, que também ficam com resaca de tropeçar num buraco e se contundem durante a partida.

Airton Moreira disse que considera inexplicável a permissão dada para a disputa de um amistoso antes do jogo de hoje, entre os reservas do Peñarol e Fluminense, quando foi negado o Estádio Centenário para um treino de reconhecimento do campo ao Cruzeiro.

Pedimos o campo emprestado para fazermos o treinamento de conjunto e sabemos onde ficavam os melhores buracos, mas isso não foi negado, com a resposta de que só poderíamos utilizar a pista ao lado do gramado.

Mesmo com diversos fatores contra o técnico brasileiro considera bem possível uma vitória, pois acha que o Cruzeiro já demonstrou sua capacidade técnica ao derrotar as duas equipes uruguais nos jogos realizados em Belo Horizonte.

COM TELE

Sem Jairo, que não compareceu ao clube, o Fluminense treina ontem individual sob a direção de González, seguindo-se depois uma pelada, de que não participaram apenas os jogadores que vão disputar hoje o Torneio Início (nenhum titular).

González, que além de tentar Suingue está também tratando de sua mudança definitiva de São Paulo para o Rio, encarregou seu auxiliar Telê de dirigir o time hoje no Torneio Início. O técnico partiu ainda com algumas esperanças de conseguir Suingue, por causa dos bons contatos que tem no Palmeiras. Incidentalmente havia sido combinado que o Diretor Creso Gouveia o acompanharia, mas González acabou viajando sozinho.

Os jogadores titulares estão dispensados hoje e se apresentarão ao clube amanhã às 9 horas, para individualmente se apresentarem ao clube amanhã, para o jogo de hoje.

Os jogadores titulares estão dispensados hoje e se apresentarão ao clube amanhã às 9 horas, para individualmente se apresentarem ao clube amanhã, para o jogo de hoje.

reia admite que o clima frio e úmido de Montevideu influíu na queda de produção de sua equipe, deixando resfriados alguns de seus jogadores. Mas o técnico acredita que conseguirá colocar o time completo em campo.

Enfrentar os uruguaios é sempre uma tarefa difícil — disse o treinador — pois eles não se entregam nunca, têm que ser sempre vigiados, e ainda têm a vantagem de jogarem em Montevideu, diante de sua torcida.

Airton Moreira não fez qualquer objeção aos juizes paraguaios, esclarecendo que ficou muito satisfeito com suas atuações e nas partidas de Belo Horizonte. O técnico brasileiro só se preocupa com o estado do gramado do Estádio Nacional, cheio de buracos, que sempre desviam a bola, sendo por isso necessário um esforço muito maior da parte dos jogadores, que também ficam com resaca de tropeçar num buraco e se contundem durante a partida.

Airton Moreira disse que considera inexplicável a permissão dada para a disputa de um amistoso antes do jogo de hoje, entre os reservas do Peñarol e Fluminense, quando foi negado o Estádio Centenário para um treino de reconhecimento do campo ao Cruzeiro.

Pedimos o campo emprestado para fazermos o treinamento de conjunto e sabemos onde ficavam os melhores buracos, mas isso não foi negado, com a resposta de que só poderíamos utilizar a pista ao lado do gramado.

Mesmo com diversos fatores contra o técnico brasileiro considera bem possível uma vitória, pois acha que o Cruzeiro já demonstrou sua capacidade técnica ao derrotar as duas equipes uruguais nos jogos realizados em Belo Horizonte.

COM TELE

Sem Jairo, que não compareceu ao clube, o Fluminense treina ontem individual sob a direção de González, seguindo-se depois uma pelada, de que não participaram apenas os jogadores que vão disputar hoje o Torneio Início (nenhum titular).

González, que além de tentar Suingue está também tratando de sua mudança definitiva de São Paulo para o Rio, encarregou seu auxiliar Telê de dirigir o time hoje no Torneio Início. O

## Cariocas disputam hoje último título do Torneio Início

Pela última vez, os times cariocas disputarão, hoje à tarde, no Maracanã, a partir de 12 horas, o Torneio Início, que este ano será realizado antes da Taça Guanabara, diferentemente dos anos anteriores, sempre antecedendo ao começo do Campeonato Carioca.

A maioria das equipes se apresentará desfalcada dos principais titulares, embora estejam em jogo os seguintes troféus: Taça Edgar Pereira, para o autor do último jogo de campo; Taça Fernando Ojeda, para o vice-campeão, e Taça Carlito Rocha, para o campeão.

TABELA E JUIZES

Os jogos, com horário e juizes são os seguintes: 1.º) Campo Grande x Olaria — 12 horas — Alfredo Ferreira de Sousa; 2.º) São Cristóvão x Bonsucesso — 12h25m — Rubens Carvalho; 3.º) Madureira x Portuguesa — 12h50m — Hélio Alves; 4.º) América x Vasco — 13h15m — Válder Gijo; 5.º) Botafogo x Vencedor do 1.º jogo — 13h40m — Alvaro Siqueira; 6.º) Bangu x Vencedor do 3.º jogo — 14h05m — Geraldo César; 7.º) Flamengo x Vencedor do 2.º jogo — 14h30m — Idová Silva; 8.º) Fluminense x Vencedor do 4.º jogo — 14h55m — Antenor Martins; 9.º) Vencedor do 5.º jogo x Vencedor do 7.º jogo — 15h20m — Nivaldo Santos; 10.º) Vencedor do 6.º jogo x Vencedor do 8.º jogo — 15h45m — Carlos Floriano Vidal; 11.º) Vencedor do 9.º jogo x Vencedor do 10.º jogo — 16h20m.

ESCALAÇÕES  
As escalações prováveis, com a indicação dos bateradores de pênaltis, são as seguintes:  
AMÉRICA — Tião, Zé Carlos, Luis Carlos, Mareco e Wilson Valença; Amorim

PORTUGUESA — Marcellino, Miguel, Leodoro, Zeca e Beto; Joel e Guarã; Inaldo, César, Pedro Paulo e Dida. Pênalti com Pedro Paulo ou Leodoro.  
SÃO CRISTÓVÃO — Manga, Lauro, Altton, Sollmar e Edson; Fernando e Betinho; Alfredo, Castilho, Arinos e Nel. Pênalti com Arinos, Betinho e Nel revezando-se.

VASCO — Valdír, Jorje Luis, Sérgio, Major e Oldair; Maranhão e Paulo Dias; Nado, Paulo Mata, Adilson e Benê. Pênalti com Oldair, Maranhão e Adilson.

Torneio Início, segundo adeus de uma tradição

Departamento de Pesquisa

No seu 51.º aniversário e depois do seu encerramento oficial no ano passado, realiza-se agora pela última vez o Torneio Início, que sempre marcou o princípio da temporada de futebol e o conagração das torcidas e de todos os times da cidade. Com ele morre, definitivamente, o sonho dos times pequenos de, pelo menos por um dia, envergarem a faixa de campeão, reservada somente para os mais importantes, depois da grande guerra dos campeonatos.

Criação do desportista e jornalista Mário Pólo, este torneio que pretendia, em princípio, ser uma curta exibição de cada time com seus novos valores, foi aos poucos sendo desprezado pelo público e pelos clubes cariocas, passando a ser apenas uma festa de pobre, onde a felicidade é pequena e dura pouco.

O SUCESSO DA IDÉIA

1916 foi o ano do primeiro Torneio Início Mário Pólo, um primeiro-secretário do Fluminense recebeu a sugestão de um jornalista e a ampliou, criando assim um sistema próprio, que mais tarde veio a ser copiado em outros países: os clubes entravam em campo com suas equipes titulares, cada jogo tinha dois tempos de dez minutos e se terminasse empatado a decisão seria tentada primeiro pela cobrança de três córners. Continuando o empate, cada time cobraria três pênaltis.

O primeiro Torneio Início, que os jornais da época chamaram Torneio Início, se realizou com muito sucesso e em meio a homenagens a Mário Pólo, no campo do Fluminense. Todas as equipes deram a volta olímpica no campo e o campeão foi o Fluminense, sendo vice o América. Nos anos que se seguiram a festa se repetiu com o mesmo sucesso, enquanto Mário Pólo fazia carreira dentro do seu clube, chegando à Presidência em 1940, além de dirigir a CBD e ACD.

A FESTA MAIOR

1951 marca o ano do maior sucesso do Torneio Início. Naquele ano a competição incluiu Rio e São Paulo e comemorava a inauguração dos refletores do Maracanã. Todos receberam uma caixa de fósforos na entrada, e antes de ligarem-se os refletores acenderam um fósforo. O Bangu foi o campeão e Zizinho conseguiu com um árbitro colocar de joelhos o jogador Luis Vila.

A partir dessa época os clubes passaram a dar menos importância ao Torneio Início, mas a festa só deixou de se realizar em 1917. A lista dos campeões é a seguinte: 1918 — São Cristóvão; 1919 — Carioca F. C.; 1920 — Flamengo; 1921 — Palmeiras; 1922 — Flamengo; 1923 — Mackenzie; 1924 — Fluminense; 1925 — Fluminense; 1926 — Vasco; 1927 — Fluminense; 1928 — São Cristóvão; 1929 — Vasco; 1930 — Vasco de novo; 1931 — Vasco; 1932 e 1933 — Vasco outra vez.

OS ÚLTIMOS ANOS

De 1934 a 1937 o Torneio Início não se realizou por causa da cisão entre os clubes que não aceitaram a instituição do profissionalismo e ficaram em oposição à Liga Carioca de Futebol, fiéis à AFEA. Em 1938, quando ele voltou o campeão foi o Botafogo. Seguem campeões o Madureira em 1939, o Flamengo em 1940, Fluminense em 41, Vasco em 42, Fluminense em 43, 44 o Vasco, que volta em 45, em 46 o Flamengo, em 47 o Botafogo, em 48 o Vasco, em 49 o América, em 50 o Bangu, 51 e 52 o Flamengo, em 53 o Cantô do Rio, em 54 o Fluminense, 55 o Bangu, 56 o Fluminense, 57 o Madureira, 58 Vasco, e 59 Flamengo. Em 1960 o Olaria venceu o primeiro Torneio Início do Estado da Guanabara. 61, 62 e 63 foram os anos do Bangu, e em 64 o Fluminense ganhou.

# LIQUIDAÇÃO DE ALTO A BAIXO

**TUDO MAIS BARATO!**

SÓ ARTIGOS DE QUALIDADE GARANTIDA!

Roupas - Camisaria - Calças e Paletós esporte - Roupas para Meninos e Rapazes - Calçados e Malas - Cama e Mesa Modas Femininas.

COPACABANA  
Av. Copacabana, 828 CENTRO

Rua Miguel Couto, 3 e 5 • Rua do Ouvidor, 118 • Rua Uruguiana, 23/25  
Rua Sete de Setembro, 126 • Av. Barão de Tefé, 34  
MÉIER Rua Arquias Cordeiro, 320 • MADUREIRA Av. Min. Edgard Romero, 9/11  
NITERÓI Rua da Conceição, 59 AGORA, NOVA LOJA EM IPANEMA: Rua Visconde de Pirajá, 265-B

**Casa José Silva**  
SERVE BEM PARA SERVIR SEMPRE

E TUDO COM AS FACILIDADES DO CRÉDITO IMEDIATO: VIU... GOSTOU... LEVOU!



**CUPIM 50 INSETISAN**  
**BARATA 50 27-9797**

**B • espetáculo •**



**Guerra é guerra! Neno lança a bomba:**



# 24 tudo em prestações

**Sem entrada, pelo Crédito Direto**

<b>Televisão Empire</b> Mod. Baby mensal Ncr\$ <b>35,16</b> 	<b>Máq. de Lavar Bendix</b> Mod. Pekina mensal Ncr\$ <b>19,94</b> 	<b>Enceradeira Lustrone</b> ED-5 Esmaltada mensal Ncr\$ <b>8,88</b> 	<b>Geladeira Kelvinator</b> Mod. KBR-32 mensal Ncr\$ <b>29,92</b> 	<b>Geladeira Brastemp</b> Príncipe Super Magnética mensal Ncr\$ <b>25,84</b> 
<b>Geladeira Brastemp</b> Conquistador Super mensal Ncr\$ <b>35,57</b> 	<b>Televisão Invictus</b> Mod. 17" mensal Ncr\$ <b>27,92</b> 	<b>Cama Reservavel</b> com rodas mensal Ncr\$ <b>3,91</b> 	<b>Fogão Semer</b> 5010 c/instalação mensal Ncr\$ <b>9,94</b> 	<b>Sofá-Cama Morbin</b> Mod. Eletra mensal Ncr\$ <b>8,96</b> 



**A MERCADORIA VOCÊ RECEBE NA HORA**

**E O PRIMEIRO PAGAMENTO É 30 DIAS DEPOIS!**



<b>Geladeira GE</b> Mod. LD-84 mensal Ncr\$ <b>41,02</b> 	<b>Rádio ABC</b> Transbrasil III mensal Ncr\$ <b>7,10</b> 	 <b>Piano Schwartzmann</b> Mod. Mozart mensal Ncr\$ <b>81,44</b> <small>(Vendedor exclusivo no Est. da Guanabara e Niterói)</small>	<b>Radiola ABC</b> Mod. Izabela. III mensal Ncr\$ <b>25,21</b> 	<b>Liquidificador Walita</b> Esmaltado mensal Ncr\$ <b>3,55</b> 
<b>Bicicleta Monareta 67</b> mensal Ncr\$ <b>12,00</b> 	<b>Máq. Cost. Vigorelli</b> Mod. 26/70 mensal Ncr\$ <b>9,44</b> 	<b>Acordeon Scandalli</b> Mod. P-87 mensal Ncr\$ <b>12,14</b> 	<b>Bateria Panex</b> Mod. Diplomata mensal Ncr\$ <b>4,97</b> 	
<b>Geladeira Gelomatic</b> Mod. Iglú mensal Ncr\$ <b>35,16</b> 	 <b>Televisão G.E.</b> Modelo: TM-24-59 Mensal Ncr\$ <b>42,19</b>	 <b>Televisão Teleking</b> Mod. 567 c/ antena externa mensal Ncr\$ <b>37,12</b>	 <b>Televisão Empire</b> Mod. Bonanza 67 mensal Ncr\$ <b>46,88</b>	 <b>Geladeira Climax</b> Vitória Régia Luxo mensal Ncr\$ <b>26,04</b>

**GRÁTIS**

um fabuloso Relógio de Pulso «Calendário» para as compras superiores a Ncr\$ 500,00.

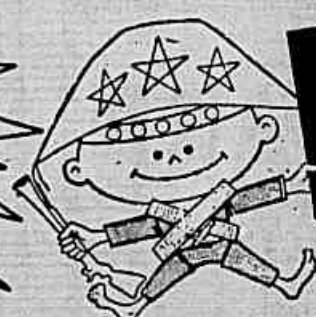

**casa NENO**  
serve bem ao grande e ao pequeno

**Centro:**  
R. 7 de Setembro, 145  
R. Uruguaiana, 148  
Av. Marechal Floriano, 171

**Penha:**  
Largo da Penha, 59  
**Madureira:**  
R. Maria Freitas, 110  
**S. J. Meril:**  
Av. dos Trabalhadores, 69  
**Caxias:**  
Av. Nilo Peçanha, 228  
**Niterói:**  
Bem em frente às Barcas  
N. Iguaçu:  
Esq. Rua Guanabara c/  
Rodoviária Arruda Negreiros

**Quem ganha é Você! Aproveite! Guerra - é guerra!**

**teatro**

“O Sétimo Dia”

“O Ólho Azul da Falecida”

Pág. 2

José Carlos Oliveira escreve sobre guerrilheiros

Pág. 3

Um filme ousado de Júlio Bressane

Pág. 6

Beethoven e Stravinsky na música da semana

Pág. 8

Ziraldo está na última página



# O IRREVERENTE HUMOR DA FALECIDA

— É uma peça policial, mas não é só isso. É uma peça policial de humor, mas ainda vai muito além. É um policial de humor, que contém uma aguçadíssima crítica a todos os falsos valores de uma sociedade de aparências — muito particularmente, a nossa.

Maurice Vaneau define O Olho Azul da Falecida, primeira comédia de Joe Orton, o autor inglês que está sendo pela segunda vez este ano representado no Rio, que é dirigida pela Companhia Carioca de Comédias, no Teatro Gôndico.

## MORAL ENTRE ASPAS

Irreverente, anarquista, iconoclasta, são apenas algumas das adjetivações atribuídas a Lool — título original — o que não impediu que a peça não só tenha sido considerada como o melhor texto apresentado em Londres no ano passado, como a bem sucedida carreira que ela ainda está fazendo num dos melhores teatros londrinos.

Considerado como sendo um adepto do humor negro, Joe Orton muitas vezes se defendeu dizendo que o trágico de suas peças brotam antes, do choque entre os condicionamentos impostos à nossa sociedade por vinte séculos de civilização cristã e o comportamento dos membros desta sociedade que é, muitas vezes, a negação destes próprios condicionamentos.

— Em O Olho Azul de Vaneau, os personagens agem exatamente como qualquer um de nós. Apenas o ritmo bitenso da peça não lhes dá tempo de disfarçar o incongruente de suas atitudes, que ficam, assim desnudadas, parecendo absurdas. A amoraldade que Orton mostra não é a sua,

mas a dos próprios personagens, membros bem representativos de qualquer grupo de classe média, cujo comportamento em essência é o mostrado na peça, embora na vida real devidamente camuflado por recursos de aparência.

Um crime, um roubo e um acidente acontecem quase simultaneamente em uma pacata família inglesa, cujos membros vão aos poucos revelando a verdade de si mesmos, sem perder de vista os padrões de moral, religião e ética a que foram condicionados, padrões que, ao final, se mostram tão convencionais quanto o símbolo de luto usado por um dos personagens, um jovem beatnik, legítimo representante de uma geração que "não respeita convenções".

Embora nada ou ninguém seja poupado, Orton se detém mais demoradamente a desmascarar a figura do incorruptível policial que chega para exercer a lei e restabelecer a verdade.

Segundo Bárbara Heliodora, tradutora do original, Joe Orton soube captar, com extrema habilidade, através da linguagem, todas as nuances de comportamento dos seres humanos em situações semelhantes.

— É através da linguagem que podem ser melhor percebidos os falsos esquemas. Quando o viúvo, muito deprimido com a morte da esposa, é convidado pelo policial a narrar um acidente ocorrido durante sua ida ao cemitério, ele logo esquece a sua terrível dor e assume a atitude enjaulada de quem está falando para a posteridade. Orton reproduz, com tanta habilidade quanto Oscar Wilde fazia com a linguagem dos aristocratas, a terminologia empolada e denunciativa de um subintelectualismo e de

uma vontade de ser importante, utilizada, em situações semelhantes, por um tipo comum da classe média.

## O HOMEM NU

A amoraldade aparente dos personagens de Joe Orton são possivelmente um reflexo de sua própria personalidade, de homem que confessa já ter posado no muitas vezes para fotografias e que foi preso por furto durante seis meses.

Nascido em 1933, Orton abandonou a escola aos 16 anos e se uniu a grupos itinerantes de teatro. Teve uma série de empregos que também abandonou sucessivamente e quando escreveu O Irresistível Mr. Sloane — levado aqui o ano passado no Teatro Gláucio Gil — estava vivendo às custas de um fundo nacional para desempregados.

Seus trabalhos que, a princípio, só interessavam a pequenos grupos experimentais, foram ganhando os palcos mais famosos e a propósito de Mr. Sloane o escritor Terence Rattigan chegou a dizer que era "a melhor coisa que já se fez na dramaturgia inglesa desde 1940."

Orton, que vendeu por 100 mil libras esterlinas os direitos de filmagem de Lool — que será encenada na Broadway no próximo outono — não parece se impressionar muito com seu sucesso e o explica modestamente, dizendo que deixa que os personagens se encarreguem de tudo. Suas outras peças, que ele acha sem muita dramaticidade, são Erpingham Camp e The Ruffian on the Stairs, que retrata um diálogo num hospital entre um patieniente e uma filha de setenta anos.



E no sétimo dia só o homem não descansou

# UM PRONUNCIAMENTO DE COMPAIXÃO

## ARI CHEN FALA SOBRE "O SÉTIMO DIA"

YAN MICHALSKI



Uma família à espera das mortas no sábado à noite

O lançamento de O Sétimo Dia entrega ao julgamento do público um novo dramaturgo brasileiro, Ari Chen. Esta afirmação seria, por si só, suficiente para dar ao acontecimento uma importância toda especial: nada tem retardado o desenvolvimento do teatro brasileiro tanto quanto a falta de renovação da nossa literatura dramática, e os novos autores que conseguem ser encenados merecem, quase que a priori, ser saudados com alegria e crédito de confiança. Alegria e crédito de confiança particularmente justificados no caso de Ari Chen, que não é um autor qualquer, e sim um intelectual que tem algo de muito pessoal a dizer, que leva ao palco uma temática que acredita praticamente inédita no nosso teatro, e cuja vontade de se comunicar e de acertar se traduz através de uma seriedade de trabalho e de uma humildade muito raras entre nós: já li nada menos de três versões de O Sétimo Dia — peça premiada com Menção Honrosa no Concurso do Serviço Nacional de Teatro em 1966 — e sei que Ari Chen continuou trabalhando na sua obra, procurando aperfeiçoá-la, quase até o momento da estréia.

Perguntei a Ari Chen o que O Sétimo Dia significava, essencialmente, para ele. Eis a sua resposta:

O homem trabalha seis dias. No sétimo, ele volta-se para si mesmo. Talvez seja esse o verdadeiro sentido daquele velho mandamento: adorar a Deus é voltar-se para si mesmo. E refletir.

Em certa passagem de outra peça, um personagem meu diz: "Os gregos inventaram a tragédia, mas são os judeus que a estão vivendo até hoje". E ele se enforca à nossa frente, cansado de ser trágico. Isto é uma forma de reflexão. Extrema e estéril. Há outras. O homem que pretende romper, com seu nascimento, toda a cadeia que o trouxe à vida, e tenta criar um novo mundo no qual o passado não existe; no qual só o presente, com suas conotações exclusivas com o mundo sensorial, pode-se afirmar — este homem também reflete. Extrema e estéril.

Há uma conciliação que nós todos tentamos atingir para conseguir um equilíbrio emocional que nos permita viver; desenterramos o passado, próximo ou remoto, e tentamos adaptá-lo a cada momento, com o mesmo cuidado com que um médico procede à limpeza de um ferimento, procurando não causar dor ao ferido. Porque para estes casos não existe anestesia. Tudo é dor. E o resto é ausência de dor.

Creio que agora posso escrever sobre O Sétimo Dia. Uma comunidade é possuída, num sábado fantástico, pela lembrança coletiva de seus mortos. E enquanto as visões deles procuram e encontram os seus vivos, Marco — o homem que re-

fletiu uma vez: "foi fácil escapar da guerra, por acaso; o difícil é continuar vivo" — incursiona pelo passado à procura de Fanny, uma meninazinha miúda que morreu, "sózinha como um cão". Se Marco puder encontrá-la e acompanhá-la em uma segunda morte, a seu lado, talvez ele possa chegar às raízes de seu desajustamento e de sua irreconciliação com este mundo. Talvez.

Marco é judeu da mesma maneira que Edipo é grego, Alafide é brasileira e Willy Loman é norte-americano. Por acaso. E se Marco está em tão nobre companhia, não é por imodéstia, mas sim, porque o problema dele, parece-me, existe em todos nós. Todos nós, neste mundo de guerras incessantes, nos perguntamos por que outros foram atingidos e nós, por milagre ou acaso ou ironia, sobrevivemos. Teremos sido eleitos para viver? E se isto é verdade, que fazemos para merecer isto?

Eu tenho a impressão de que se o homem descobrisse, finalmente, que a vida não é uma dádiva, nem um encontro fortuito entre um óvulo e um espermatozoide, mas um dever; se o homem chegasse à necessidade de prestar contas a si mesmo, a cada momento, da situação total do mundo, como se Auschwitz, Berlim, a Coreia, a Hungria, o Vietnã, o Oriente Médio estivessem do outro lado da rua — talvez ele começasse a adquirir aquela consciência cósmica, a única compatível com a sobrevivência do homem sobre a Terra. Cada um de nós é microcosmos. Cada um de nós vive, em algum canto oculto do cérebro, a experiência de todos os seus antepassados, e talvez, a fagulha daquilo que há de vir. Especulações empíricas. Mas nelas eu acreditava enquanto escrevia O Sétimo Dia.

Lembro-me da primeira anotação, num longínquo verão, enquanto ouvia uma conferência sobre Agnon, na Universidade de Jerusalém. Pelas janelas eu podia perceber as montanhas da Judéia, despojadas de vegetação, no claro-escuro de um fim de tarde. O conferencista analisava uma passagem obscura de um conto, traçando um paralelo com O Castelo de Kafka. Era uma descrição da aldeia onde Agnon nasceu, a mesma da qual saíram, um dia, os pais de Freud. Não muito longe, os vitrais das Doze Tribos de Chagall, que eu visitara há pouco, brilhavam à luz serena e quase imutável do pôr do Sol. Foi quando anotei: e se o Sol não se deslatsse?

Criara-se uma atmosfera quase mágica naquela sala de aulas enquanto o conferencista dissertava em um hebraico rebuscado e bíblico. Por um momento senti-me embaldado pelo vento, pairando sobre tudo, leve, enquanto todo um mundo de vivências que eu não vivera pareciam tocar-me, abandonar-me. Imaginava-me ora naquela Vitebsk de Chagall, ouvindo

um violinista alado em algum casamento cujos noivos também voavam para a consumação, um passado sem presente; ora via-me, criança, andando pelas ruas enevoadas do inverno de Petrópolis, um presente sem passado. E houve um momento em que as barreiras do tempo pareceram cair e era possível realizar um encontro de tudo que é com tudo que é fora. E anotei: Marco e Fanny merecem se encontrar. "Fanny, Fanny, você que não sabia ver as coisas e que morreu, abandonada como um cão". E este encontro tem de ser feito no sétimo dia, quando o homem, livre de seus afazeres, encontra tempo para si mesmo. E se este dia não basta, é preciso prolongá-lo. O Sol esperará.

Mais tarde, lendo O Livro das Lendas, descobri a história dos mortos que voltam para destruir de um dia feliz com seus vivos. Mas para um filho do século XX os mortos não voltam. Voltam as lembranças deles, mais reais do que eles próprios. E foi esta lembrança coletiva que tentei desenvolver no Sétimo Dia. Com dor. Cada palavra daqueles quatorze personagens enfiados se me afigurava como uma profanação, muitas vezes uma blasfêmia. Mas era preciso escrever. Uma tentativa de exorcismo.

Eu fechava os olhos e tentava ver dentro da mancha amarela o rosto daquela Fanny lembrando uma infância feliz com Marco, dizendo: "A árvore... lembra-se? De lá nós olhávamos para baixo e imaginávamos que o mundo acabou... Acabou mesmo? E só nós sobramos... Sobramos mesmo?"

O Sétimo Dia é para mim, essencialmente, uma história de amor impossível entre um homem e uma memória. E um pronunciamento de compaixão por este mundo que não permitiu que tais histórias de amor fossem consumadas.

Além de lançar um autor estrangeiro, O Sétimo Dia revela também um novo diretor, na pessoa do escritor e professor de dramaturgia Rubem Rocha Filho. Marcos Plakman é o cenógrafo e figurinista, sendo este, possivelmente, o seu último trabalho no Rio, antes do estágio que vai fazer na França, graças ao seu Prêmio Mollière de 1966, e graças a uma bolsa concedida pelo Governo francês. No elenco estão: Maria Esmeralda, Carlos Veresa, Ida Gomes, Léia Bulcão, Miguel Rosenberg, Lúcia Magna, Leonides Bayer, Regina Rodrigues, J. Barroso, Valdir Fiori, Edgar Ribeiro, Henriqueta Moura e João Marcos.

A produção estreou ontem, no Teatro João Caetano, em avant-première de caridade; outras duas sessões beneficentes estão programadas hoje, mas já no início da semana a peça entrará em cartaz normal, sob os auspícios do Serviço de Teatros da Guanabara.

# "O SÉTIMO DIA" DO POETA DA CULPA

João Bethencourt

A peça de Ari Chen é das mais importantes da temporada. Pela primeira vez se escreve uma peça de valor artístico em que personagens brasileiros, judeus e judaico-brasileiros se encontram e convivem num bairro de São Paulo. A temática: a volta dos mortos (com tudo que isto implica em poesia e psicologia) é tirada do Talmud; mas a ambientação é brasileira e Mos Rêtilo é um nome que vai adquirir uma ironia especial no contexto da peça. E o bairro onde as famílias, que já pensavam ter sufocado dentro de si mesmas as vozes do passado, acordam para enfrentar o sábado mais estranho e dramático de suas vidas.

O gênero de literatura que Ari Chen inaugura no Brasil não é novo nas Américas; conta com cultores ilustres — Paddy Chayefsky, Clifford Odets, Saul Bellow e outros. Todos eles contribuíram para um enriquecimento da paisagem literária norte-americana. Criaram tipos

novos, revelaram dimensões de uma paisagem interior e exterior que não tinham sido registradas ainda, em termos de arte. No caso de Ari Chen o importante é o mundo de dentro. Bom Retiro é um retiro suave onde os feridos de outras terras poderiam curar suas cicatrizes e repousar, se o conflito não estivesse dentro de cada um deles. E é por isso que uma noite burguesa de sábado é interrompida (como nos Sete Personagens, de Pirandello) pela entrada de alguns personagens que irão reviver tudo que não conseguiu ser esquecido e perdido.

Porque Ari Chen é o poeta da culpa. É um homem que não consegue ficar tranqüilo diante das violências e do sofrimento que os homens desencadeiam. Ele se debruça e examina e reexamina e tenta digerir isto: que a morte e a selvageria e a destruição gratuita e apocalíptica existem e campelam soltas; que os inocentes são dilacerados e destruídos; que a vida em botão é sufocada, que o

homem tem de passar por um labirinto cheio de lâminas que o rasgam a cada instante, e sem saber se ao fim de tudo ele encontrará uma saída. Por isto os mortos voltam: porque os vivos não aceitam que eles possam ter morrido assim, porque é preciso fazer-lhes perguntas, saber de tudo aquilo que os vivos ainda não sabem. E os mortos responderão que...

O que dá grandeza a O Sétimo Dia não é a trama (bastante bem feita) nem a caracterização (um pouco sumária nos personagens menores); é a intensidade da paixão que pergunta e dá compaixão que responde; o desespero que tem forças para sair de si mesmo e contemplar-se; é a capacidade de entender e chorar. Ari Chen encara os horrores de frente e dispõe daquilo que é talvez a única utilidade de um poeta: transformar os horrores em comunicação.

## CURSOS & ACADEMIAS

**CURSO AMARELINHA**  
**ARTE INFANTIL**  
Aulas de pintura, desenho, modelagem, carpintaria e gravura.

O curso funciona às terças e quintas-feiras, das 8 às 10hs, e das 15,30 às 17,30hs. Sábados: das 9 às 11hs. Rua Barão da Torre, 224 — Casa 3 — Tel.: 27-1886

**YOGA**  
**ACADEMIA HERMÓGENES**  
R. Uruguaiana, 118/12.º  
AVISA SEU NOVO HORÁRIO

TURMAS	MASCULINA		FEMININA	
	2.ª a 4.ª	3.ª a 5.ª	2.ª a 4.ª	3.ª a 5.ª
Dias	7	8	8	7
HORARIO	9	10	10	9
	17	16	16	15
	19	18	18	17
				19

**DÉCOR**  
**CURSO DE TAPETES**  
Pontos, riscos, marcação de trabalho e forração: aulas em pequenos grupos.  
**LÁ ESPECIAL — TAPETON**  
Rua Toneleros, 356 — Tel.: 37-5917 — Guanabara

**CURSO DE TAPETES**  
**WANDA**  
PONTOS DO ARTESANATO DA PENITENCIÁRIA DE BANGU  
Curso completo: DO DESENHO À FORRAÇÃO  
Informações: tel. 26-2239 (das 10 às 18 horas)  
Rua Miguel Lemos, 44 — ap. 803 — Copacabana

**ACADEMIA ALMIR RIBEIRO**  
JUDÔ — DEFESA PESSOAL — JIU-JITSU — MODELISMO  
**CURSOS INFANTIS ESPECIALIZADOS**  
Mediante apresentação deste anúncio, 20% de desconto R. Conde de Bonfim, 502 — Tel.: 34-9191 — Tijuca

**ESTUDIO RAQUEL LEVI**  
• GINÁSTICA FEMININA  
• DANÇA MODERNA  
• EXPRESSÃO CORPORAL  
• TURMAS INFANTIS (4 a 8 anos)  
Diariamente de 8 às 20h — Av. Copacabana, 928 (cobertura)

**Evite o fim da semana para a entrega de seu Anúncio Classificado**  
O Jornal do Brasil mantém 14 agências, espalhadas por todo o Rio, para facilitar esse seu trabalho. E não vai ficar nisso, porque continua abrindo uma nova, cada 4 meses.  
Mas não esqueça: seu pequeno anúncio merece a antecipação de sua entrega de pelo menos dois dias. Evite o sábado, evite o atropelo do fim da semana. Você será mais bem atendido. E vai lucrar.

**ARTE & DECORAÇÃO**  
REVISTA MENSAL DE ARTES PLÁSTICAS  
**6**  
A VENDA NAS GALERIAS E LIVRARIAS

Atendendo a solicitações, fica prorrogada a exposição de  
**NINA BARR**  
ATÉ O DIA 15  
**GALERIA BARCINSKI**  
Av. Atlântico de Paiva, 23-A — Tel.: 27-7595  
Aberta diariamente, das 10h às 22h.  
Sábados, das 10h às 13 e das 16h às 19h.

**DECORAÇÃO** é jogar tudo fora e comprar novinho lá na loja? NÃO.  
**DECORAÇÃO** é estética e funcionalidade aliados as suas possibilidades  
**ELOISA LACÉ** Arquitetura & Decoração  
CONSULTAS (EM CASA DO CLIENTE): Tel.: 47-2945  
CURSO DE DECORAÇÃO DE INTERIORES — Inscrições abertas com D. Nilza, depois de 14 horas — Rua Barão de Ipanema, 59-A.



# LÊA MARIA

## CIDADE MAIS HUMANA

Atitude realista a do Ministro dos Transportes, que resolveu sofrer na carne o drama cotidiano dos milhares de operários que viajam de trem do subúrbio para a Cidade e vice-versa. O Ministro Andreazza foi até Deodoro e voltou. Se as autoridades seguissem o bom exemplo, a Cidade se humanizaria mais depressa. Sugerimos ao Governador Negrão de Lima enviar um assessor desfarçado ao Instituto Félix Pacheco para tirar um simples atestado de bons antecedentes. Além da inimizade, da burocracia e má vontade dos funcionários (para cada duas pessoas que atendem; passam meia hora conversando antes de voltar ao trabalho), leve-se uma média de duas a três horas na fila (isto para os que reclamam, os outros devem esperar mais) aguardando, não o atesta-

do, mas o número com que o dito cujo deverá ser procurado daí a... duas semanas!

## CONSCIENCIA DO SÉCULO.

Consciência pessoal é o direito que reclamam os monges do mosteiro mexicano de Cuernavaca, liderados pelo abade Lemercier. Por não lhes serem permitidos a exploração e o pleno conhecimento desta consciência através da Psicanálise, lida a comunidade de Cuernavaca pediu desligamento da Ordem. Sintoma típico do nosso século, em que a liberdade, tanto exterior como interior, é defendida até as últimas consequências.

## O PANO VERDE DO ITAMARATI

No gabinete do Ministro Magalhães Pinto há uma mesa. Mesa

que era coberta por um pano verde. O Ministro nunca, nas reuniões com jornalistas, utilizou a dita mesa. Esta semana, foi dada ordem para mudança do pano. Um pano cinzento ali foi colocado. O Ministro, pela primeira vez, sentou-se à mesa chiza para conversar com a imprensa. "Agora sim, está certo", disse.

## LOGIO

O Ministro Delfim Neto, quando faz a sua palestra para os oficiais da Marinha (alunos do Curso de Comando), esta semana, frisou bem a atuação do Ministro Andreazza, em seu trabalho de aproveitamento dos recursos do mar (transportes, pesca etc.). E elogiou a rapidez de atuação do titular da Pasta dos Transportes.

## PICADINHO

Vinícius de Moraes não pára. Com o passar do tempo, sua capacidade de produção aumenta de modo impressionante. Atualmente inicia um roteiro para filme novo (A Ópera do Nordeste; com música de Baden); termina um volume de sonetos; escreve mais outros 12 sonetos sobre os meses do ano, que entregará a Tom Jobim para que componha uma suite musical de acompanhamento.

Ducentos e cinquenta mil cruzetões novos em jóias (diara, braceletes, vários colares; pérolas e brilhantes) foram transportados esta semana de H. Stern para a TV Globo, sob a guarda de um grande aparato policial, a fim de serem usados por Natália Timberg numa novela.

Helena Costa deu festinha, esta semana. Recebeu os convidados, com traje de inverno: uma sala longa, de lá em xadrez, como se fosse um hill compido.

Telma Costa Neves foi à estréia de O Cavalo Desmaldado com um xale de Balmala, em tricô, completamente diferente dos usuais: em xadrez verde e marinho. Bonito xale.

O Governador Abreu Sodré decididamente anda namorando o Rio: ele e D. Maria estão outra vez passando o fim de semana aqui.

João Guerreiro viaja para Nova Iorque na próxima semana. Quem veio de lá foi Agueda.

Bóias brancas, a tiracolo, é moda lançada pelo Vogue desta semana. Mesmo com roupa de inverno.

I Piccoli di Podrecca, o mais famoso teatro de marionetes do mundo, voltará ao Rio agora em julho. No dia 16 (domingo) será apresentado no Golden Room, durante o festival de encenamento do Festival de Marionetes e Fantoches.

Ontem foi dia do aniversário de Hansel e Graciela. Houve festa e jantar para os amigos.

E hoje é o último dia de Dois Perdidos Numa Noite Sola, no Teatro Nacional de Comédia. Um programa de teatro que o carioca não pode perder. E que pode assistir ou às seis da tarde ou às nove da noite, pois hoje é dia de duas sessões.

Fala-se na possibilidade de Nelson Rodrigues começar a escrever contos para crianças...

O que pouca gente sabe: Montecarlo, Dube Nunes, Sergio Ricardo, Macalé são alguns dos talentos musicais do Rio que já foram alunos do Curso de Composição do maestro Guerra Peixe.

Philippe Le Saout, o mestre-cuca francês, é a nova mania dos grã-finos que recebem para jantar. Um menu que Le Saout preparou para o jantar do Embaixador da Ordem de Malin, esta semana: soufflé de frutos do mar; canard à l'orange; cerejas Melba de sobremesa.

Procópio Ferreira fez 69 anos ontem. Amanhã, comemora 52 anos de teatro, com dois coquetéis que prometem ser movimentados. O primeiro no Petit Club, de sua amiga Mirtes Paranhos. O segundo, no Teatro João Caetano, decorado com painéis fotográficos evocativos de toda a carreira do ator.

# DEPOIS ÊLES SE QUEIXAM

JOSÉ CARLOS OLIVEIRA

Depois eles reclamam. Depois eles ficam reunindo a Organização dos Estados Americanos e pedindo providências políticas, diplomáticas e militares. Quando a porca torce o rabo, conforme se dizia antigamente, eles declaram que são democratas e que estão sendo incomodados pelos comunistas internacionais. Comunistas internacionais, no caso, quer dizer — guerrilheiros. Vocês sabem como é, creio eu. Meia-dúzia de idealistas desesperados se encontram com meia-dúzia de fanáticos teleguiados e iniciam o tiro-freio. Pouco tempo depois, eis que se movimentam no coreão do povo com a naturalidade de um peixe na água. Assim está escrito em Mao Tsé-tung. Assim tem sido.

Os judeus, com a solidariedade dos homens honestos, até hoje não se conformam com a solidão em que os deixou o mundo durante o nazismo. Foram massacrados e exterminados e ninguém deu um pio. Por causa disso, quando chegou a paz (?), criou-se a expressão genocídio. Muito bem. De modo que tenho todo o direito de declarar que atualmente, na América Latina e em outras regiões, o genocídio continua a ser praticado. Trata-se, desta vez, de um projeto concebido pela omissão, formulado pela falta de caridade e pós-o em prática pela usura. Antes que me acusem de comunista, ou que me peçam a carteira de agente do DOPS (nunca se sabe...), darei o exemplo que está aqui, em cima da minha mesa, e que me ofende e me humilha. É um recorte de jornal, contendo uma notícia procedente de Bogotá, Colômbia, com a data de 27 de junho do ano da desgraça de 1967. Não vi essa notícia nos jornais brasileiros; tive que pescá-la no Le Monde, de Paris, que é uma das raras coisas bonitas que existem neste planeta pouco convincente. Leia. Leia na praia, na sala de manhã pela preguiça dominical, nos ônibus que vos conduzem às festas, antes ou depois da missa, na fila dos cinemas. Em qualquer lugar, leia. O importante é que vocês leiam!

Bogotá, 27 de junho — Cinqüenta por cento da população colombiana sofre de fome, e trinta mil crianças morrem atualmente por subnutrição, segundo revela um inquérito realizado por especialistas de alimentação e de saúde pública, e divulgado pelo jornal El Tiempo.

Em 1966, o consumo de leite não ultrapassou 287 gramas por pessoa. O déficit de calorias é de 17 por cento, o de proteínas de 27 por cento e o de gorduras de 47 por cento.

O inquérito atribui essa fome endêmica à má distribuição dos produtos, à má utilização dos alimentos e sobretudo a uma política agrícola sem relação com as necessidades. De fato, somente dois por cento das terras são exploradas com o auxílio de máquinas, e a produção agrícola baixou depois da guerra.

Conclusão dos pesquisadores: — Quando morrem trinta mil cabeças de gado, o país sofre um choque econômico. Mas, quando morrem trinta mil crianças, não se observa reação alguma!

E esta a notícia que desejo deixar com vocês ao longo do domingo. Apresentando apenas a seguinte observação pessoal: quando morrem trinta mil crianças, as elites colombianas suspiram aliviadas. São menos trinta mil guerrilheiros para daqui a vinte anos.

## O VIOLÃO QUE FOI PARA OS ESTADOS UNIDOS

Pouco se fala em Luís Bonfá, aqui, no Brasil. Pois Bonfá, nos Estados Unidos, como Tom, como Sergio Mendez, é um dos profissionais da música popular que mais prestígio e mais penetração possui, entre o público em geral e entre os críticos musicais. Bonfá e Maria Helena Toledo estão agora no Rio. Para mais uma temporada reimpulso, que serve para matar saudades e voltar às raízes de sua origem. Primeira coisa que Bonfá fez, ao chegar, foi marcar uma pescaria com Luisinho Eca. Isso serve para aproximá-lo mais do Rio e para inspirá-lo em novas composições. De volta aos Estados Unidos — vai junto Fumar Deodoro, jovem maestro e arranjador, seu companheiro inseparável, que também está na terra —, o esperam dois contratos, já firmados, com a Paramount e com a United Artists, para musicar filmes dessas duas produtoras.

O violonista brasileiro optou definitivamente por trabalhar na América do Norte. Aqui, no Rio, trata de negócios. "Editar música brasileira nos Estados Unidos é um bom negócio", analisa Bonfá.



Bonfá: aqui, a pescaria; lá, a música

## GIRAMUNDO

HENRY FORD II, apesar de sua fábrica ter ganho as 24 Horas de Le Mans, não se sente satisfeito com a vitória. E que os milhares de torcedores, durante todo o percurso, vibravam pela P-4 Ferrari, dos rivais italianos da sua esquadria. A vitória da MK IV da Ford, para os europeus, significou a superioridade da força do dinheiro, da técnica, sobre a sensibilidade, a arte e o engenho dos italianos da Ferrari.

ANABEL BUFFET assinou o seu último livro, Les Vieux Gamins, com o sobrenome de marido, o que acontece pela primeira vez, já que os outros volumes de sua autoria registram apenas Anabel. Aliás, os críticos literários comemoram, a propósito: "É de fracasso em fracasso que Anabel alcança o sucesso." O sucesso de Anabel é um sucesso de curricula. De promoção lançada, como tanto acontece por aqui.

BRIGITTE BARDOT, preparando-se para iniciar o verão, comprou 20 maiôs modelo batizado pelo Time como "matô do século". Duas-pecas (maior que "biquini"), que pode ser cor de carne, bege, marrom, caramelo ou preto e fechando-se, sentam e caíam por grandes fivelas (ou argolas). O "matô do século" vai ser um best-seller também do nosso verão.

SERGE SIMON, cabeleireiro de Paris, colocou à venda, esta semana, em seu salão, uma linha de produtos de beleza japoneses, que estão sendo devorados pelas mulheres. A fábrica: Shiseido. A vedete dos produtos: Creme Hormelinal obtido à base de hormônios femininos e que tem por objetivo prolongar a juventude da pele.

ENQUANTO A TELEFONICA BRASILEIRA não sabe como atender à demanda, cada dia mais numerosa, de aparelhos, a Telefônica de Madrid lança dois novos números de serviço de utilidade pública. Em 0-98, informa programas de TV, o tempo, os espetáculos de cartaz, as especulações na Bolsa, resultado da loteria. O outro, 0-95, informa o texto do jornal lido da rádio para quem perdeu o seu horário.

VANESSA REDGRAVE, atriz de Blow Up prepara-se para dois novos papéis: um, de cantora; o outro, de Isadora Duncan — num filme que fará sobre a vida da dançarina.



Teresa Raquel: Jocasta em julgamento

## JOCASTA, A MÃE SEM COMPLEXOS DE EDIPO

A figura da mãe moderna, da mãe de ontem, da mãe de sempre, pode ser, muitas vezes configurada na Rainha Jocasta, mãe de Édipo. Quando da tournée que fez, pelos Estados, estabelecemos fúris de mulheres destinadas a analisar Jocasta. As mulheres mais conservadoras condenavam-na. As mais liberais, sempre absolviam-na.

Teresa Raquel — a Jocasta de Édipo Rei que estréia amanhã, no República — viveu essa experiência nos últimos meses, quando viajou com o elenco dirigido por Flávio Rangel, através do Brasil.

Quando encerrar a temporada no República, Édipo Rei seguirá em sua tournée nacional. Mas Teresa fica no Rio. Para montar a comédia inglesa The Killing of Sister George, no Teatro Gláucio Gil. No novo elenco, ela trabalhará com outras três atrizes, ainda não escolhidas, sob a direção de Maurice Vanneau.

O garotão moderno que está em todas



VESTI exclusivo em Jovem Victor BOLIVAR, 80 tel.: 36-1179

# Para V. Comprar melhor... AS MAIORES OFERTAS PELOS MENORES PREÇOS



só Times Square vende assim:

<b>TELEVISORES</b> PHILCO 23" 653,00 PHILCO 16" 555,00	<b>TELEVISORES</b> PHILIPS 23" 649,00 TELEFUNKEN 23" 644,00	<b>TELEVISORES</b> ADMIRAL 23" 599,00 ADMIRAL 13" 375,00	<b>GELADEIRAS</b> BRASTEMP 8 S 325,00 BRASTEMP 8 L 375,00
<b>RADIOFONOS</b> PHILIPS ESTEREO MOVEL 684,90 PHILIPSESTEREO MOVEL GRANDE 1.045,00	<b>RADIOFONOS</b> TELEFUNKEN MATINATA 788,00 TELEFUNKEN DOMINANTE ECO 1.568,90	<b>RADIOFONOS</b> PHILIPS - PILHA 114,90 PHILIPS - PORTÁ- TIL ESTEREO 264,90	<b>GELADEIRAS</b> CONSUL 6 445,00 BRASTEMP DUFLEX 928,50
<b>FOGÕES</b> ALFA 4 BOCAS 74,00 BRASTEMP 245,00	<b>M. LAVAR</b> BRASTEMP AUTOMÁTICA 579,00 BENDIX ECONOMAT 535,00	<b>ASPIRADOR DE PÓ</b> WALITA 115,00 ARNO C/ CARRO 162,00	<b>BICICLETAS</b> MONARK B. CIRCULAR 139,00 MONARETA 110,00
<b>M. COSTURA</b> VIGORELLI 5 GAVETAS 154,90 ROBOT GABINETE 339,00	<b>ACORDEONS</b> SCANDALI 80 225,00 SCANDALI 120 245,00	<b>BATEDEIRAS</b> ARNO 69,90 WALITA 81,90	<b>DIVERSOS</b> M. LAVAR PEKINA AUTOMÁTICA 219,00 NAUTILIS 98,50 SECADOR ARNO 51,00 SECADOR SPAN JET 38,90 FERRO WALITA 28,90 BARBEADOR PHILIPS 42,50 GRAVADOR PHILIPS 289,00 INSTALAÇÃO GASBRÁS 38,00 PANELA PRESSAO MARMICOC 14,50
<b>RÁDIOS</b> PHILIPS TRANSISTOR 48,50 PHILIPS TRANSISTONE 82,90	<b>ENCERADEIRAS</b> LUSTRENE 99,50 ARNO 115,00	<b>LIQUIDIFICA- DORES</b> ARNO 41,30 WALITA 46,30	

**LOJAS TIMES SQUARE**  
A ESQUINA DO MUNDO — NO CORAÇÃO DO RIO!  
R. URUGUAIANA, 13



# GIULIANO GEMMA

NAS PARAGENS ONDE DOMINAVAM "OS FORA-DA-LEI" SO UM NOME ERA RESPEITADO...



# ARIZONA COLT

Com CORINNE MARCHAND FERNANDO SANCHO

AMANHÃ **CONDOR** COPACABANA **PLAZA** A PARTIR DE 11 HS. **OLINDA** **MASCOTE**

HORARIO 1.10-3.20-5.30-7.40-9.50 Hs. PROIBIDO ATÉ 18 ANOS



# TERRA SELVAGEM

(SAVAGE LAND) **ROBERT TAYLOR** ROSENDA MONTEROS RON RONDELL

NA IMENSIDADE DAS PLANÍCIES, A FEROCIDADE E A SELVAGERIA DE HOMENS DE FERRO QUE NÃO SE RENDEM, NARRA A EPOPEIA DE UMA CONQUISTA ESCRITA A FOGO E REGADA A SANGUE!

2ª Semana DE SUCESSO!

PROIBIDO ATÉ 18 ANOS HOJE 2,30-5,00-7,30-10,00 Hs.

**CONDOR** 199 do MACHADO TEL: 48-2774

HOJE **LAGOA DRIVE IN** **DESAPARECEU UM ESPÃO!** PROIBIDO ATÉ 14 ANOS

8.30 10.30 **METROCOLOR**

## TEATRO MUNICIPAL

TEMPORADA INTERNACIONAL DE 1967

### VIENA ÓPERA ENSEMBLE

#### OPERETAS

Hoje, domingo, 9 de julho, às 16 horas VESPERAL "MORCEGO" (Fledermaus) de S. AUSS

Terça-feira, dia 11 de julho, às 20,45 horas EM COMEMORAÇÃO AO CENTENÁRIO DE STRAUSS "DANÚBIO AZUL" (Segunda Assinatura) (Concerto de todo ENSEMBLE)

Quinta-feira, 13 de julho, às 20,45 horas "DANÚBIO AZUL" (Concerto de todo ENSEMBLE)

Sexta-feira, 14 de julho, às 20,45 (3.ª Assinatura) "MULHERES ALEGRES", DE WINDSOR

Sábado, 15 de julho, às 20,45 HORAS "MULHERES ALEGRES", DE WINDSOR (Extraordinária)

BILHETES À VENDA. A COMPANHIA VIAJA PELA LUFTHANSA

AGENCIA DO JORNAL DO BRASIL NA

## TIJUCA

PARA ANÚNCIOS CLASSIFICADOS E ASSINATURAS

RUA GENERAL ROCCA, Esquina de Casca de Babilônia, DAS 8:30 AS 17:30 HORAS. SÁBADOS: DAS 8 AS 11 HORAS

Ouçã diariamente a RÁDIO JORNAL DO BRASIL Música e Informação

PRIMEIRA EMISSORA BRASILEIRA DE UTILIDADE PÚBLICA

HOJE ATENÇÃO AO HORARIO! DIAS ÚTEIS 6-8-10 HS. SÁB.-DOM.-FERIADOS 2-4-6-8-10 HS.

## PAISSANOU

A SENADOR VERGUEIRO 35 ESQ. PAISSANOU

BERTOLT BRECHT ESCREVEU A NOVELA QUE TEM O SÓRDO DA LIBERDADE

Sou a primeira velhinha POP da história do cinema!

PARIS-1965 PRÊMIO "MARILYN MONROE" RIO DE JANEIRO 1º PRÊMIO NO FESTIVAL INTER. DO FILME

3ª Semana de SUCESSO!

RENE ALLIO

# a Velha dama indigna

PROIBIDO 14 ANOS

AMANHÃ UM FURACÃO DE GARGALHADAS

## RICAMAR

FONE: 37-9932

DEU A LOUCA NO MUNDO

SPENCER TRACY MILTON BEALE SID CASAR BOBBY HACKETT ETHEL MERMAN MICKY ROONEY DICK SHAWN PHIL SILVERS JERRY THOMAS JONATHAN WINTERS

LUIZ SEVERIANO RIBEIRO	
LANÇAMENTOS PARA AMANHÃ	
SAO LUIZ (Tel: 25-7679) STA. ALICE (Tel: 28-9973)	"FABULOSAS AVENTURAS DE UM PLY BOY" (continuação) com Jean-Paul Belmondo e Ursula Andress. Improprio 10 anos - às 2,00 - 4,00 - 6,00 - 8,00 - 10,00 hs. São Alice terá horário de 2,00 - 5,00 - 7,10 - 9,20 hs.
VENEZA (Tel: 26-5843)	"UM HOMEM... UMA MULHER" - continuação com Anouk Aimée e Jean Louis Trintignant. Improprio 18 anos - às 4,00 - 6,00 - 8,00 - 10,00 hs. Sábado e domingo - às 2,00 - 4,00 - 6,00 - 8,00 - 10,00 hs.
ODEON - Cinelândia (Tel: 22-1509) COPACABANA (Tel: 57-5134) LEBLON (Tel: 27-7605) AMERICA (Tel: 48-4516)	"A SOMBRA DE UM GIGANTE" - continuação com Kirk Douglas, Santa Berger e Frank Sinatra. Improprio 14 anos - às 1,20 - 4,00 - 6,40 - 9,20 hs.
PALACIO (Tel: 22-0638)	"EL GUECO" (Continuação) com Mel Ferrer e Rossana Schiaffino. Improprio 14 anos - às 2,00 - 4,00 - 6,00 - 8,00 - 10,00 hs.
VITORIA (Tel: 42-9020) R O X Y (Tel: 36-6245) TIJUCA (Tel: 28-5513)	"O CIRCO AO REDOR DO MUNDO" com Don Ameche apresentando as mais eletrizantes atrações dos mais famosos circos do mundo. Censura livre - às 2,00 - 4,00 - 6,00 - 8,00 - 10,00. Tijuca terá horário de 3,00 - 5,00 - 7,00 - 9,00.
CAPITULIO (Tel: 22-6788) RIAN (Tel: 26-6114) MIRAMAR (Tel: 47-9881) CARIOCA (Tel: 28-8178)	"O AGENTE FLINTSTONE 1007 A. C." O primeiro filme de longa Metragem dos Flintstone. Censura Livre - às 2,00 - 3,40 - 5,20 - 7,00 - 8,40 - 10,30 hs. Este filme será exibido até 4ª-Feira dia 12.
CAPITULIO RIAN MIRAMAR CARIOCA	"TOBRUK", a partir da quinta-feira dia 13 com Rod Hudson e Georgy Peppard. Improprio 10 anos - às 1,20 - 3,30 - 5,40 - 7,50 - 10,00.
REX (Tel: 22-6788)	"ESPIONAGEM, WHISKY E VODKA" com Pili e Mill. Improprio 10 anos - às 3,00 - 5,00 - 7,00 - 9,00.
MADRID (Tel: 48-1184)	"O MUNDO ALEGRE DE HELLO" com Irene Stefaie e Luiz Pellegrini. Improprio 18 anos - às 7,00 e 9,00 h de seg. a sexta-feira. Sábado e domingo - às 3,00 - 5,00 - 7,00 - 9,00.
IMPERIO (Tel: 22-9348)	"BOUNTY KILLER, O PISTOLEIRO MERCENARIO" (Continuação) com Richard Wyler, Tomas Millan e Ella Karin. Improprio 18 anos - às 2,00 - 4,00 - 6,00 - 8,00 - 10,00hs.

PRIMEIRO METRO METRO RZTECA PAX PARATODOS

HOJE **A BATALHA FINAL DOS APACHES**

LEX BARKER - GUY MADISON RIK BATTAGLIA - DALAH LAVI

CINEMASCOPE EASTMANCOLOR

ALASKA AMANHÃ

HOWARD HAWKS apresenta **ONDE COMEÇA O INFERNO**

JOHN WAYNE DEAN MARTIN RICKY NELSON RIO BRAVO

HOJE **BRUNI FLAMENGO** **BRUNI SAENS PENA**

REGENCIA CASCADEIRA LIVIO BRUNI

SAO PEDRO PENHA - TEL. 30-4181 LIVIO BRUNI

TECHNICOLOR

A MAIS SENSACIONAL! A MAIS FASCINANTE! A MAIS DIVERTIDA! A CRIAÇÃO DE WALT DISNEY

# AS AVENTURAS DE PETER PAN

AMANHÃ **CARUSO COPACABANA** **KELLY LIVIO BRUNI** **BRUNI SAENS PENA**

OPERA PRAIA DE BOTAFOGO TEL. 46-7218 LIVIO BRUNI

FESTIVAL REGENCIA CASCADEIRA LIVIO BRUNI

SAO PEDRO PENHA - TEL. 30-4181 LIVIO BRUNI

SUSPENSE EM ALTA DOSE NO MELHOR FILME DO GÊNERO!

# Alta ESPIONAGEM

DAKAR

GEORGE ARDISON GEORGE RIVIERE BARBARA SIMONS SEYNA SEYN FRANK ANDREWS

DIREÇÃO DE Simon Sterling

VEJAM! A AÇÃO FULMINANTE DE MAIS AJUDAÇÃO DOS AGENTES-SECRETOS!

VEJAM! VIOLÊNCIAS E MORTAIS LUTAS DE KARATÊ!

VEJAM! A QUE PONTO CHEGA O CRIME ORGANIZADO!

VEJAM! BELEZAS EXÓTICAS EM DANÇAS PROVOCANTES!

PROIB. ATÉ 18 ANOS

VOCÊS PRECISAM VER ESTA ELETRIZANTE AVENTURA!!!

AMANHÃ **SCALA** **FLORIDA** **ROYAL** **BRUNI BOTAFOGO** **ROSARIO RAMOS** **CENTRAL CAXIAS** **CAIRO** **ALFA** **MATILDE** **BANGU** **RIO PALACE**

AMANHÃ **A BATA DA EMBOSCADA** MISSÃO DE PERIGO

HUGH O'BRIAN MICKEY ROONEY JAMES MITCHUM e TISA CHANG

DIREÇÃO POR RON WINSTON

PROIBIDO ATÉ 18 ANOS

ELF ORDENOU: Tu dirigi os mísseis!

Tu explodirás as fortalezas!

Tu afriarás o inimigo!

e tu avisarás o armado

PARA QUE SEJA POSSÍVEL ESTA INVASÃO!



**VAMOS AO TEATRO**

TEATRO SANTA ROSA apresenta

**A ÚLCERA DE OURO**

comédia musical de Hille Bloch  
Direção de LEO JUSI  
Música de Roberto Menescal, Oscar de Castro Neves e Edino Krieger.  
Elenco: Ari Fontoura, Augusto César, Cláudio Cavalcanti, Edison Silva, Eric Portenta, Fábio Sabago, Flávio Migliaccio, Marlene Barros. Participação especial de MARILIA PERA.

HOJE, ÀS 18H E 21H30M  
Rua Vde. Pirajá, 22 - Tel.: 47-8641

Vesp. às Sáb.-feiras, às 16h30m, e domingos, às 18h

HOJE, ÀS 18H E 21H15M  
no Grupo Opinião (Super-Shopping Center)

AGILDO RIBEIRO em

**A PENA E A LEI**

Com Milton Gonçalves, Iphael de Carvalho, Ruy Cavalcanti, José Wilker, Iva Niño, Nildo Parente, Echio Reis, J. Diniz e E. Puddy.  
Rua Siqueira Campos, 143 - Reserva J4 - 36-3497  
Desconto para estudantes

Comédia musical de ARIANO SUASSUNA  
Músicas de CAPIBA

TEATRO GLÁUCIO GILL  
(Pça. Cardeal Arcoverde - Tel.: 37-7003)

HOJE, ÀS 18H E 21H30M

**A VOLTA AO LAR**

de Harold Pinter - Trad.: Miller Fernandes  
com FERNANDA MONTENEGRO, SÉRGIO BRITO, Ziembinsky, Paulo Padilha, Delorges Caminha e Cecil Thiré  
Sob os auspícios do Serviço de Teatros da GB  
Por força de contrato - APENAS 6 semanas

PAULO AUTRAN em

**"ÉDIPO-REI"**

de Sófocles - Dir.: Flávio Rangel  
ESTREIA AMANHÃ  
TEATRO REPÚBLICA

TÔNIA CARRERO  
DENUNCIA

**OS CORRUPOTOS**

TEATRO MAISON DE FRANCE

HOJE, ÀS 17H E 21H - Res.: 52-3456.

GRUPO OPINIÃO apresenta

**MEIA ATLOV VOU VER**

de Oduvaldo Vianna F.º  
Odete Lara-Suzana Moraes  
Maria Lúcia Dahl-Maria Regina  
Hugo Carvana-Oduvaldo Vianna F.º  
Dir. Musical: Roberto Nascimento/Dir. Geral: Armando Costa

TEATRO DE BÓLSO  
TEL. 27-3122

HOJE, ÀS 18H E 21H30M - Bilhetes à venda - Jos., 4as., 5as. e dom.: estudantes em grupos de 6 - 50% desc.

**O OLHO AZUL DA FALECIDA**

JOE ORTON escreveu  
BARBARA HELIODORA traduziu  
NAPOLEÃO MONIZ FREIRE cenarizou e vestiu  
ROSITA e ITALO representam  
MAURÍCIO VANEAU dirigiu

HOJE, ÀS 18H E 21H15M - Reservas: 42-4521

TEATRO GINÁSTICO

**O 7º DIA**

de Art Chen (Prêmio SNT 1966)  
Direção: Rubem Rocha Filho

TEATRO JOÃO CAETANO

HOJE VESPERAL, ÀS 17 HORAS  
À NOITE: LOTAÇÃO ESGOTADA

Res.: 43-4276 - Estud.: desc. 50%

Sob os auspícios do SERVIÇO DE TEATROS DA GUANABARA

Venha se divertir conosco assistindo

**"BOA TARDE EXCELÊNCIA"**

uma comédia de Sérgio Jockyman

Estamos no TEATRO MESBLA

NICETTE BRUNO - PAULO GOULART - LUTERO LUIZ

HOJE, ÀS 18H E 21H - Reservas: 42-4880

JARDEL e VIOTTI em

**QUERIDINHO**

direção de MARTIM GONÇALVES

TEATRO PRINCEZA ISABEL

Hoje, às 18h e 21h30m - Res.: 37-3537

Preço red. p. estud., às 3as., 4as e Sáb.-feiras

TEATRO SERRADOR - Tel.: 32-8531

**LADY HILDA**

divertidíssima, sensacional em

**NEGRA ME OBEM**

"CHERIE NOIRE"  
de F. Campaux - Trad.: Miller Fernandes  
com: MARIA POMPEU, RAUL DA MATTA, CELSO MARQUES

**COMÉDIA SEM PALAVRÃO!!!**

De 3.º e 6.º, às 21h15m. Vesp. 5as. às 16h  
Sáb.: 20h e 22h15m - Doms.: 17h e 21h15m

TEATRO RECREIO  
R. Pedro I, 53 - Tel.: 22-8164

AMÉRICO LEAL apresenta - ÚLTIMOS DIAS

**POE TUDO NO NEGÓCIO**

Sessões contínuas das 18h às 20h, das 20h às 22h e das 22h às 24h

ATRACÕES! COMICIDADE! LINDAS MULHERES!  
6 STRIP-TEASES 6

ESTREIA DIA 14: "VAI DE MANSO E PEGA O GANSO"

POLTRONA: 3,00  
BALCAO: 1,50

SALA CECÍLIA MEIRELES  
Temporada Oficial de Concertos de 1967

Com a colaboração da Secretaria de Turismo do Estado da Guanabara

**ENCONTROS COM BEETHOVEN**

7 Concertos - Dias 10, 13, 17, 20, 22, 24 e 27 de julho, às 21 horas

Preços: 1.º e 7.º Concertos: Platéia - NCr\$ 8,00. Platéia superior - NCr\$ 7,00; Estud. Plat. sup.) - NCr\$ 6,00. 2.º ao 6.º Concertos: Platéia - NCr\$ 6,00; Platéia Superior - NCr\$ 5,00; Estud. (Plat. Sup.) - NCr\$ 4,00

Informações: 22-6534

O TABLADO apresenta

**O DIAMANTE DE GRAO-MOGOL**

de MARIA CLARA MACHADO  
Música: Reginaldo Carvalho

SÁBADOS E DOMINGOS, ÀS 15H30M E 17H30M  
Av. Lineu de Paula Machado, 795 - Tel.: 26-4555

ÚLTIMO DIA  
TEATRO NACIONAL DE COMÉDIA

**"PERDIDOS NUMA NOITE SUJA"**

de Plínio Marcos - 6 meses de sucesso em São Paulo, com Feuzi Arap e Nilson Xavier

HOJE, ÀS 18H E 21H - Imp. até 18 anos - Res.: 22-0367

Por motivo de contrato: ÚLTIMO DIA

**CAFÉ-TEATRO CASA GRANDE**

BAR-RESTAURANTE apresenta

Hoje, às 22h e 24h:  
"BRASIL, RITMO 67" - Show de samba

As 23 horas MPB-4

Todos os domingos, às 16h30m: "CLUB DE JAZZ & BOSSA"  
2.º-feira, às 22h: "CONCERTOS INFORMAIS - SOLISTAS DO RIO"  
Av. Afrânio de Melo Franco, 300 - Estacionamento Privativo

MARIA SAMPAIO  
**A VIÚVA IMORTAL**  
de MILOR FERNANDES  
TEATRO NACIONAL DE COMÉDIA

Chegou

**GILDINHA SARAIVA**

TEATRO POPULAR DA GUANABARA apresenta

"Simone de Beauvoir, pare de fumar, siga o exemplo de Gildinha Saraiva e comece a trabalhar"  
de Carlos Aquino e Antônio Bivar  
Direção: Álvaro Guimarães e Roberto Franco

Hoje, às 18h e 21h30m

TEATRO MIGUEL LEMOS - Reservas: 56-1954

TEATRO COPACABANA - Res.: 57-1818 (R/Teatro)

OSCAR ORNSTEIN apresenta

HENRIQUE MARTINS - MÁRCIA DE WINDSOR  
- RUBENS DE FALCO - PAULO ARAÚJO

**O CAVALO DESMAIADO**

Cláudia Martins, Hugo Sanders, Armando Rosas e participação especial de LAURA SUAREZ

Dira Carlos Kroeber - Trad.: Elza Lessa - Cens.: Tullio Costa  
Figs.: Hugo Rocha

Hoje, às 17h e 21h30m

MINI-TEATRO Figueiredo Magalhães, 286 - Sobreloja Cine Condor-Copa

AGORA COM AR REFRIGERADO

**"PATETA MANDA BRASA"**

bruxinha reeducada vira fada de Gastão Nogueira

elenco do Teatro Social - com Helion, Vitória, Lello, e César, e gorila.  
Direção: Luis Fernando Sá Leal

SÁBADOS E DOMINGOS, ÀS 16H - Res.: 57-6651

**A MEGERA DOMADA**

Última apresentação!

MUNICIPAL DE NITERÓI

AMANHÃ, ÀS 21 HORAS

Reserve já: Tel. 6925

Censura livre

5.º MÊS DE SUCESSO!...

MINI-TEATRO Figueiredo Magalhães, 286 - Sobreloja Cine Condor-Copa

AGORA COM AR REFRIGERADO

**O FESTIVAL DA BESTEIRA QUE ASSOLA O PAÍS**

"A exceção e a regra"  
"De Brecht e Stanislav Ponte Preta"  
com: Milton Carneiro, Jaime Barcelos, Camila Amado e Aldo de Mello  
Dir.: Antônio Pedro - Música: Roberto Nascimento

HOJE, ÀS 18H E 22 - Res.: 57-6651 - Desc. para estudantes  
Amanhã, às 21h30m: "RICARDO BANDEIRA - EVTUCHENKO"

2.º MÊS DE GRANDE SUCESSO!

TEATRO DE BÓLSO - Pça. General Osório AURIMAR ROCHA apresenta

**"DONA RAPOSA É UMA BRASA"**

peça PARA CRIANÇAS de JAYR PINHEIRO  
com Wanda Crisóstomo (Dona Raposa), Walter Soares (Dom Coelho), Ruth Steffens (Amiga Ursula) e Luis Carlos Valdez (S. Macaco)

SÁBADOS E DOMINGOS, ÀS 16H15M  
Reserve já: 27-3122 - Ar refrigerado

Teatro de Arena da Guanabara - Largo Carioca

**JOAZINHO MARIA**

com: Carlos Pileto, Daya Poly, Diana Franco, Lilia Carvalho, Luiz Messias, Luiza Biá e Conjunto The Sheik's

Cenografia: Vitor Werneck  
Figurinos: Nelson Mariani  
Direção: Hélio Carvalho

Musical infantil no base do yô-yô-yê

Sábados, às 16h30m - Domingos, às 10h30m e 16h30m  
RES.: 52-3550

TEATRO PRINCEZA ISABEL apresenta

O MAIOR SUCESSO INFANTIL DO TEATRO BRASILEIRO

**"A REVOLTA DOS BRINQUEDOS"**

De PEDRO VEIGA e FERNAMBUCO DE OLIVEIRA  
Dir.: Pedro Valga - Cên.: e Figs.: Pernambuco de Oliveira

SÁBADOS E DOMINGOS - ÀS 16H - RES.: 37-3537

HOJE, ÀS 11H E 15H30M  
no TEATRO MIGUEL LEMOS  
com o maior conjunto de 16-16-16 na peça infantil

**O GATO PLAY-BOY**

de JAYR PINHEIRO  
com Henriqueta Briebe, Miguel Carrano, Lays e João Vilelas

Atenção para o novo horário:  
5as. e SÁB.: 16H - DOMS.: 11H E 15H30M  
Reservas: tel. 56-1954

9.º MÊS DE SUCESSO! A CAMINHO DO RECORDE NACIONAL DE PÚBLICO!!!

7.000 PESSOAS JÁ VIRAM, APLAUDIRAM e ADORARAM

**"CHAPÉUZINHO VERMELHO"**

Adapt., Cens. e Figs.: DIANA ANTONAZ  
Sábados e domingos, às 17h, no TEATRO DE BÓLSO (Pça. Gal. Osório - Ipanema)  
As 5as., Mártins, às 15h

Reserve já: 27-3122 - Censura Livre - Ar Refrigerado

VOCE AINDA TEM UM DIA PARA VER O ESPETÁCULO MAIS BONITO DO ANO! ÚLTIMA SEMANA

**"A GATA BORRALHEIRA"**

HOJE ÀS 17H30M

TEATRO DE ARENA DA GUANABARA  
Lgo. da Carioca - Tel.: 52-3550

ATENÇÃO GAROTADA!  
Atendendo a insistentes pedidos, continuamos no

TEATRO SERRADOR POR MAIS UMA SEMANA!

**"PLUFT, O FANTASMINHA"**

de Maria Clara Machado  
Direção: Carlos José

HOJE, ÀS 16H - AMANHÃ, ÀS 15H15M - Res.: 32-8531

DEPOIS DE 6 MESES EM CARTAZ

**"Alice no País das Maravilhas"**

CONTINUA EM COPACABANA - no TEATRO MIGUEL LEMOS  
R. Miguel Lemos, 51-M - Res.: 56-1954

Apresentação do Teatro Popular da Guanabara  
Sáb., às 16h - Doms., às 15h30m

O GRUPO PATINETE apresenta

**"O ONÇO ROXO X O BÔLO VERDE"**

As crianças aprendem e divertem-se brincando: Mister Etc.

SÁBADOS, ÀS 17H, E DOMINGOS, ÀS 16H30M  
no TEATRO MIGUEL LEMOS  
Reservas: 56-1954

NÃO DEIXE DE VER O MAIOR MUSICAL INFANTIL QUE O RIO JÁ ASSISTIU!!

**"A GAMBÁ QUE FICOU CHEIROSA"**

Um Pernalmeio Infantil de Paulo Afonso de Lima  
Coreografia: Denis Gray - Dir.: Mairi de Oliveira

Sábados e Domingos, às 16 horas - TEATRO MESBLA  
Reservas: 42-4880

Um espetáculo do Grupo Realjo - Produzido por PAULO FIGUEIRA

**SHOW & BOITE**

**BOITE PLAZA**

Av. Prado Júnior, 258 - Tel.: 57-4019  
Aberto diariamente a partir das 15 horas  
Ar refrigerado - Gerador próprio

HOJE: "CLUBE DA TELEVISÃO", a partir das 23 horas, com o jornalista Braga Filho. Apresentação de famosos artistas da TV. Rico sorteio e muito divertimento.

SEM COUVERT E SEM CONSUMAÇÃO

**HI-FI BAR RESTAURANTE**

Onde se come bem a preços razoáveis  
Av. Princesa Isabel, 263 - Tel.: 57-6132 e 57-1870

O MEIA-NOITE DO COPACABANA PALACE apresenta

**HELENA DE LIMA**

no show

**"RECITAL DE SAMBA"**

Hoje e todas as noites  
Tocando para dançar ZÉ MARIA e S/ Conjunto e o Quarteto Salazar - A melhor música da noite carioca  
Reservas e informações: 37-1818

**RUI BAR BOSSA apresenta**

DE SEGUNDA A SÁBADO

**"É PRECISO CANTAR"**

com ELIANA PITTMAN

Participação especial: MAURÍCIO EINHORN e MILITO TRIO

Um show de Geraldo Casé  
Rua Rodolfo Dantas, 91-B (Copacabana) - Res.: 37-9663

**canecão**

SHOW PERMANENTE COM 3 CONJUNTOS MUSICAIS, "GO GO GIRLS"

Bandas, Ballet e Variedades  
O CHOPP mais gelado do país pelo preço mais baixo.  
Culinária Internacional - Sem Consumo Mínimo.  
DE 3.º A DOMINGO, A PARTIR DAS 18H30M  
R. Lauro Muller (em frente ao campo do Botafogo F. R.)  
Ampla estacionamento próprio

As delícias das comidas do mar num restaurante sobre as ondas. Único no Rio. Ampla estacionamento. Menu especial para os almoços "rápidos".

Av. Nestor Moreira, 11 - Tel.: 46-1529

**SOL e MAR RESTAURANTE • BAR**

(junto ao Yacht Club do Rio de Janeiro)  
Aberto diariamente até às 2 horas da manhã

Cozinha Internacional e Típica Paraense

**Chico Rey**

Pato ao Tucupy  
Restaurante e Casa de Cha  
Avenida Copacabana, 1355-B - Ar Condicionado  
(Em frente ao Cinema Caruso-Copacabana)

AOS SÁBADOS, A PARTIR DE 1/2 DIA NO

**The Gaslight**

**"FEIJÃO, ETC. SHOW"**

com música ao vivo e mini-show de ERNANI FILHO e seu elenco

Av. Rui Barbosa, 170 - Tel.: 45-5424  
Estacionamento privativo

Telefone para 22-1818 e faça a sua assinatura do

**JORNAL DO BRASIL**



## NAPOLEÃO SOLO OU AS AVENTURAS DE TOM E JERRY

CINEMA / JOSÉ CARLOS AVELLAR

Há uma predisposição favorável para toda e qualquer coisa que fale de espionagem, e apenas a isto Napoleon Solo deve as suas frequentes aventuras cinematográficas. É sempre em função da posição do espectador que os filmes do agente da Uncle podem ser levados em consideração, pois em verdade a sua principal qualidade está em refletir o gosto dominante da massa bastante desigual que forma o que se chama o público de cinema.

Os três últimos filmes de Mr. Solo exibidos no Rio começam a explorar a chave do sucesso a partir do título — todos com a palavra mágica espião — *One Spy too Many*, *The Spy in the Green Hat*, *One of Our Spies is Missing* — e as promessas de violências que os títulos contêm por trás da palavra espião, o filme trata de cumprir desde a primeira cena. Violência, eis o apelo capaz de reunir as massas à porta do cinema.

Cada vez mais a série de Napoleon Solo e Illya Kuriakin tende a abandonar a receita clássica de contar uma história de espionagem e mistério em favor de uma intriga frágilmente delineada que sirva de pretexto para o desenvolvimento de uma série de situações mais ou menos independentes entre si. Trata-se de um esquema que o desenho animado norte-americano desenvolveu por longo tempo, em especial nos inúmeros desenhos de Tom e Jerry e imitadores.

Quando um filme de Napoleon Solo se inicia, já sabemos, como num desenho de Tom e Jerry, que existe um gato e um rato que começarão a se enfrentar tão logo acabem os letreiros. Não há necessidade de um argumento porque os inimigos são conhecidos e os seus desejos também. Trata-se sempre de algum plano secreto da Thrush (uma espécie de fillal da Spectre de James Bond lutando contra esta espécie de fillal do próprio Bond em que Napoleon, afinal de contas se resume), um plano para dominar o mundo contra o qual os agentes da Uncle, Napoleon e Kuriakin, terão que lutar.

Confusamente se percebe a trama de *Desapareceu um Espião* (onde a Thrush que apodera-se de um novo processo de rejuvenescimento para dominar o mundo) em meio à série de episódios onde a dupla Solo-Kuriakin aparece enredada com inimigos, mulheres ou mulheres inimigas, onde, enfim, os heróis possam afirmar as suas qualidades de super-homem, ou melhor, desta espécie de super-homem que a ficção para consumo da massa criou a partir dos agentes secretos.

Um desenho animado sem desenhos, os filmes de Napoleon Solo se situam num mundo absurdo construído à imagem e semelhança do nosso, e a linguagem comum deste mundo, como nos desenhos de Tom e Jerry, é a violência. Não são poucas as soluções inspiradas nos desenhos animados, como aquela em que Napoleon, ao cair de um aríete em pleno vôo, consegue apanhar e vestir um paracaidista enquanto cai e abri-lo a tempo de se salvar. Não faltam as soluções de humor com o típico inesperado dos cartoons: quando um porteiro gigantesco levanta o carro de Napoleon pelo pára-choque dianteiro e coloca-o de costas para o portão que Mr. Solo pretendia atravessar, o agente prossegue calmamente o seu caminho de marcha-a-ré; ou ainda, um dos melhores exemplos, num outro filme da série, um cadáver é colocado dentro de um carro em frente a uma igreja, exatamente no momento em que um casal sai para a lua-de-mel, e diante do grito da noiva; um convidado afirma que tal casamento não poderia mesmo durar muito tempo.

William Hanna e Joseph Barbera, os criadores de Tom e Jerry (que satirizam a série de filmes inspirados nos agentes secretos com um desenho de longa metragem em exibição esta semana. *O Agente Flintstone*), descobriram há muito tempo esta fórmula de diversão resultante de uma mistura de violência e humor negro que os filmes de Napoleon Solo apresentam agora. Como o gato e o rato, Napoleon e a Thrush travam uma luta mortal sem que nenhum consiga liquidar o outro, onde existirá, certamente, entre os dois, a mesma cumplicidade secreta que se percebia entre Tom e Jerry. O verdadeiro e único vencido, sem perceber jamais, é o próprio consumidor destas pequenas guerras, que glorificam a ação individual e a legitimidade de qualquer recurso para a obtenção de um sonho dourado que cada cartaz que se vê na rua exige de todos nós: vencer na vida.

## TRANSVIADOS DO RECIFE NO FESTIVAL AMADOR



Recife (Sucursal) — Já é intenso o trabalho dos cineastas amadores, que irão concorrer ao III Festival Brasileiro de Cinema Amador, no Rio, em novembro próximo.

Para fazer o seu filme *Recesso*, que participará do Festival JB/Mesbla, o jovem Humberto Cordeiro Júnior, 23 anos, filho do velho ator Humberto Cordeiro, um dos participantes do Ciclo de Cinema Pernambucano, na década de 30, tem enfrentado muitas dificuldades. Só podendo filmar aos sábados e domingos, pois durante a semana trabalha em uma agência de publicidade, Humberto conta que o filme, atualmente em fase final, vive um problema com a jovem atriz Kate Santana, de 15 anos, que tendo reatado um antigo namoro, viu-se, de uma hora para outra, ameaçada pelo rapaz de não poder terminar a filmagem.

### O FILME

*Recesso* baseia-se na história de uma quadrilha de transviados do Recife, conhecidos como os *cavetras*, cujo chefe, apaixonado pela única mulher do bando, impede um assalto a um posto de gasolina, regenerando-se. O problema, explica Humberto, é que Kate faz justamente o papel da moça transviada desse grupo, personagem principal que não pode ser cortado, e substituí-la, recomendo o filme, requer recursos financeiros de que não dispõem.

O elenco do filme, além de Kate, conta com a participação de cinco rapazes de Olinda — Cidade em que mora o jovem diretor — e alguns extras, quase todos primos e tios de Humberto Jr.

# BRESSANE CARA A CARA

Miriam Alencar



Helena Ignês e Luciana



Júlio Bressane dirigindo Paulo Padilha

Quando Gláuber Rocha, Carlos Diegues e Válder Lima Jr. faziam seus filmes, trabalhavam ao seu lado alguns jovens que hoje podem ser considerados a segunda safra de uma geração de cineastas que despontou por volta de 1960. Entre esses jovens está Júlio Bressane, que, depois de algumas experiências na curta-metragem e em assistência de direção, se lança no longa-metragem, realizando seu primeiro trabalho: *Cara a Cara*.

De acordo com as palavras de Bressane, *Cara a Cara* retrata a condenação da classe média, que está representada por Raul, jovem e frustrado funcionário público de uma repartição que o esmaga dia a dia. Sua vida é triste. Vive com a mãe doente, com quem mantém estranhas e quase doentias relações. Deslocado neste mundo, Raul cria uma imagem. A imagem da moça bonita, moderna, rica e feliz, sem problemas. De imagem ela se transforma em realidade quando Raul descobre através de retratos e colunas de jornais o nome de Luciana, que é justamente a figura que ele imagina. Luciana tem uma vida aparentemente normal. Faz tudo que uma jovem moderna deve fazer, frequenta lugares da moda, *boutiques*, sai em colunas sociais e é feliz. Em pouco tempo, Luciana se transforma em obsessão para Raul, que passa a perseguí-la. Nesse ponto, é possível uma análise mais detalhada da moça para revelá-la como é na realidade: bela e rica, mas também frustrada. O pai é um político que só se preocupa em armar tramas para derrotar seus adversários e manter seu prestígio; a mãe, fútil e volúvel, mal tem tempo para se aprofundar em qualquer problema que ela própria procura desconhecer. A Luciana só resta uma amiga, com quem divide seus problemas.

Todo o filme se passa num período muito curto. O espectador toma contato do fato quando Raul já se identificou com a imagem de Luciana e a persegue. A proposição do filme é a de mostrar a falência de seus personagens ligados à decadente classe social, à classe média e à burguesia. Todas as situações tratadas têm sentido político, assim como a trama do pai de Luciana que deseja o poder, a sua ascensão vertiginosa por meios não lícitos e a própria degenerescência de sua família, assim como a de Raul.

O projeto do filme surgiu da fusão de duas histórias, ideias antigas de Júlio Bressane. Uma era sobre uma moça da burguesia e outra sobre uma família da classe média. Das histórias resultou *Cara a Cara*, onde ele retoma o caminho iniciado em *Pôrto das Caixas*, *Rio 40 Graus*, *Rio Zona Norte*, *O Desafio* e *A Grande Cidade*, do cinema voltado para os temas urbanos.

### O INÍCIO

Júlio Bressane tem apenas 21 anos. Como todos os rapazes de sua época, foi assíduo frequentador de cineclubes e cinemateca. Aos 15 anos iniciou um curso de 16mm, sobre os meninos que apanhavam rãs no canal do Leblon, mas ficou inacabado. Na cinemateca, pouco depois, travou conhecimento com Válder Lima Jr. que o convidou para trabalhar como



Mais importante é a política do que a família

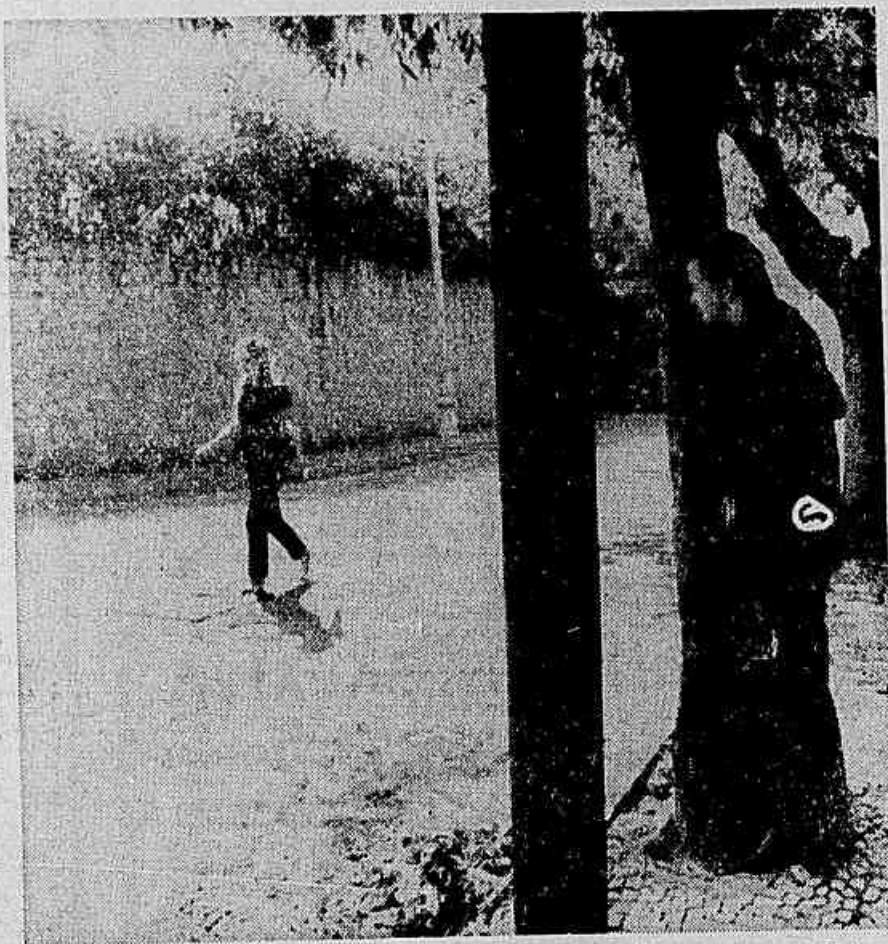

A imagem criou vida e Raul passou a perseguir Luciana



Luciana era a moça moderninha que tinha tudo para ser feliz

assistente de direção em *Menino de Engenho*. Já em contato com o grupo de cinema, fez um documentário sobre Lima Barreto, o escritor, que considera o seu melhor trabalho até hoje, e onde há o clima de solidão que mais tarde retomaria em *Cara a Cara*, a solidão do indivíduo, no caso o personagem de Raul. Lima Barreto tem 12 minutos e foi fotografado por Afonso Beato. Em seguida, com Eduardo Escorel, fez a sua primeira experiência em som direto, com o curto *Betânia, Bem de Perto*. *Betânia* surgiu de uma ideia sua e de Escorel de fazer uma experiência em som direto, sobre um artista que tivesse significado um momento da música popular brasileira.

Bressane e Escorel trabalharam sozinhos, tendo apenas o auxílio de José Antônio Ventura que se encarregou do som. Escorel fotografou. Na opinião de Júlio Bressane, o filme ficou simples e comunicativo, apesar das deficiências normais de produção. O grande defeito apontado por muitos foi o tamanho, muito longo, com 30 minutos de projeção. Depois de pronto, não adiantava corrigir ou tentar fazer novos cortes. Posteriormente deu início a um outro curto, sobre Elis Regina, que ficou inacabado tanto pela falta de dinheiro como também por ter surgido oportunidade de uma viagem à Europa, onde ficou oito meses e escreveu o roteiro de *Cara a Cara*.

Finalmente, com financiamento conseguido através de bancos particulares, deu início às filmagens do seu primeiro longa metragem, que tem um orçamento previsto em NCr\$ 55 000,00 e já está em fase de montagem. *Cara a Cara* deverá ser lançado em setembro e tem na sua equipe Afonso Beato, que fez a fotografia, Antônio Calmon, como assistente de direção e Luís Fernando Borges da Fonseca, como assistente de fotografia. A música é de Sidney Weissman. Os atores: Antero de Oliveira, ator de teatro de São Paulo, Helena Inês como Luciana; Paulo Gracindo, Vanda Lacerda, Paulo Padilha, Italo Rossi, Napoleon Muniz Freire, Maria Lídia Dahl, João Paulo Adour, Énio Gonçalves, Rosita Tomás Lopes, Hélio Ari e Cláudio Petraglia.

### CINEMA HOJE

Acompanhando as recentes transformações por que passou o cinema brasileiro, Júlio Bressane é de opinião que o nosso cinema está num bom caminho. A transformação que começou com alguns filmes de qualidade excepcional mas em pouco número, consolidou-se na realização de um grande e constante número de bons filmes, já tendo adquirido o amadurecimento necessário para a estabilização de sua produção.

São maiores as possibilidades de se fazer cinema atualmente, os filmes estão tendo a aceitação normal por parte do público e parece que, finalmente, encontramos a comunicação procurada desde o início e agora plenamente alcançada.

Depois do lançamento de *Cara a Cara*, Júlio Bressane pretende filmar *Perdoa-me por me Traíres*, peça de Nelson Rodrigues, cuja adaptação já está pronta.



# OS FILMES QUE ESTREIAM

De acordo com os grandes autores, quando uma criança pergunta: "Papai, você foi herói?", vê desfilando ante seus olhos uma série de atos heroicos e cenas emocionantes descritas pelo pai, o herói. Baseado na ideia das recordações e experiências que nenhum ex-soldado americano da Segunda Guerra contraria aos filhos, Blake Edwards se inspirou para fazer a comédia *Papai, Você Foi Herói?* (*What Did You Do in the War, Daddy?*). No filme, esta é a situação: uma importante missão realizada de forma mais estranha e cômica, passará à História como grande feito heroico. Blake Edwards é um mestre da comédia norte-americana e seus melhores exemplos são, entre outros: *Aniquilação a Bordo* (*Operation Pelican*), *Bonequinha de Luxo* (*Breakfast at Tiffany's*), *A Pantera Cor-de-Rosa* (*The Pink Panther*), *Tiro no Escuro* (*A Shot in the Dark*) e, mais recentemente, *A Corrida do Século* (*The Great Race*). Mais uma vez Edwards utiliza a fotografia de Philip Lanthrop e a música de Henry Mancini.

Do lado do que deverá ser o melhor lançamento, temos a melhor reapresentação, o excelente *Bravo Onda* (*On the Beach*), um dos melhores westerns do cinema americano, dirigido por Howard Hawks.

*Baía da Emboscada*, também é de guerra, mas é um drama, baseado em episódio verídico. Como *Rechear um Biquini* é comédia musical para jovens, onde Buster Keaton teve uma de suas últimas e mal aproveitadas chances de aparecer no cinema, depois de uma carreira de sucessos no cinema do passado. *Três Dentadas na Maçã* dá oportunidade a David McCallum de aparecer ao lado de melhores companhias do que a de *Nostalgia*. *Arizona Colt* é outro western italiano, enquanto que Mark Damon, que já foi *Gringo* muitas vezes, aparece de galã ao lado da cantora Gigliola Cinquetti, que aderiu ao cinema. O círculo volta a ser focalizado em superespionagem, em *O Circo ao Redor do Mundo*, tendo como apresentador Dom Amecoche, que a nova geração desconhece mas que os mais velhos devem lembrar-se perfeitamente, pois, entre outras coisas, foi companheiro de Carmem Miranda em mais de um filme. Uma aventura em Paris envolve as gêmeas Pili e Milli na co-produção *Espionagem, Uisque e Vodca*.

**"PAPAI, VOCÊ FOI HERÓI?"**  
"What did You Do in the War, Daddy?"  
Durante a Segunda Guerra Mundial, é impossível não realizar uma terrível missão, para qual foi escalado o Regulamento C. Seria a invasão da Cidade de Valerno. A invasão acontece, não como previam os generais, mas dentro da maior confusão, em meio a um jogo de futebol e uma festa de vinho, da qual participaram e confraternizaram os soldados americanos e italianos. Os historiadores contarão diferente.

**"O CIRCO AO REDOR DO MUNDO"**  
"Rings Around the World"  
A vida de um circo, com suas aventuras, alegrias e tristezas, é contada pelo escritor John Shawcross, baseado em suas experiências pessoais.

**"BAÍA DA EMOBOSCADA"**  
"Ambush Bay"  
Aventura de um grupo de soldados norte-americanos ao desembarcar na Ilha de Sarago, quatro dias antes da invasão das Filipinas pelo General Douglas MacArthur, durante a Segunda Guerra.

**"COMO RECHEAR UM BIQUINI"**  
"How to Stuff a Wild Bikini"  
Frankie, Dee Dee e sua turma de praia reaparecem em nova aventura, que, desta vez, envolve um agente de publicidade oportunista e sua companheira, um modelo escultural. Muitas confusões e músicas lé-ic-ic.

**"TRÊS DENTADAS NA MAÇA"**  
"Three Bites of the Apple"  
Stanley Thrumm tinha uma vida comum e sem novidades até que da noite para o dia ficou milionário. Sua vida mudou, e o que é pior, caiu nas mãos de aproveitadores que só lhe deram complicações.

**"COMO RECHEAR UM BIQUINI"**  
"How to Stuff a Wild Bikini"  
Frankie, Dee Dee e sua turma de praia reaparecem em nova aventura, que, desta vez, envolve um agente de publicidade oportunista e sua companheira, um modelo escultural. Muitas confusões e músicas lé-ic-ic.

**"ESPIONAGEM, UIQUE E VODCA"**  
"Whisky e Vodca"  
A filha do Embaixador americano em Paris é idêntica à filha do Embaixador russo. Uma se diverte em clubes noturnos e a outra estuda seriamente Antropologia. A semelhança ocasiona diversas confusões em ambos os países.

**"ARIZONA COLT"**  
"Arizona Colt"  
O bando de Gordon Watch toma conta da Cidade de Blackstone, assaltando e matando. Arizona Colt entra em cena para dominar os banditos e entregá-los ao xerife.

**"TRÊS DENTADAS NA MAÇA"**  
"Three Bites of the Apple"  
Stanley Thrumm tinha uma vida comum e sem novidades até que da noite para o dia ficou milionário. Sua vida mudou, e o que é pior, caiu nas mãos de aproveitadores que só lhe deram complicações.

**"COMO RECHEAR UM BIQUINI"**  
"How to Stuff a Wild Bikini"  
Frankie, Dee Dee e sua turma de praia reaparecem em nova aventura, que, desta vez, envolve um agente de publicidade oportunista e sua companheira, um modelo escultural. Muitas confusões e músicas lé-ic-ic.

**"ESPIONAGEM, UIQUE E VODCA"**  
"Whisky e Vodca"  
A filha do Embaixador americano em Paris é idêntica à filha do Embaixador russo. Uma se diverte em clubes noturnos e a outra estuda seriamente Antropologia. A semelhança ocasiona diversas confusões em ambos os países.

**"COMO RECHEAR UM BIQUINI"**  
"How to Stuff a Wild Bikini"  
Frankie, Dee Dee e sua turma de praia reaparecem em nova aventura, que, desta vez, envolve um agente de publicidade oportunista e sua companheira, um modelo escultural. Muitas confusões e músicas lé-ic-ic.

**"ESPIONAGEM, UIQUE E VODCA"**  
"Whisky e Vodca"  
A filha do Embaixador americano em Paris é idêntica à filha do Embaixador russo. Uma se diverte em clubes noturnos e a outra estuda seriamente Antropologia. A semelhança ocasiona diversas confusões em ambos os países.

**"COMO RECHEAR UM BIQUINI"**  
"How to Stuff a Wild Bikini"  
Frankie, Dee Dee e sua turma de praia reaparecem em nova aventura, que, desta vez, envolve um agente de publicidade oportunista e sua companheira, um modelo escultural. Muitas confusões e músicas lé-ic-ic.

**"ESPIONAGEM, UIQUE E VODCA"**  
"Whisky e Vodca"  
A filha do Embaixador americano em Paris é idêntica à filha do Embaixador russo. Uma se diverte em clubes noturnos e a outra estuda seriamente Antropologia. A semelhança ocasiona diversas confusões em ambos os países.



Buster Keaton em meio a sarongs e biquínis

Sete Noivas para Sete Irmãos, musical no Paisandu



James Coburn tenta responder à pergunta: Papai, você foi herói?

## CINEMA EXTRA

Para dos circuitos comerciais a semana começa com a apresentação de dois filmes brasileiros de curta metragem filmados em 16mm, amanhã, às 21 horas, na Maison de France, pela Cinemateca do MAM: *A Entrevista*, de Helena Solberg, e *Mulher, de José Renato Pimentel* e *Moderes*. O primeiro filme teve por base "uma série de conversas com moças de um mesmo meio social", e por trás das entrevistas, afirma sua diretora, "mesmo daquelas que se pretendiam mais lúdicas e modernas, aparece o perfil convencional da mulher, figura idealizada envolvida por uma certa aura de romantismo e colidida no sentido mais óbvio de sua feminilidade — aquela de objeto erótico, mãe, esposa, guardiã das tradições: uma mulher ainda jogando com o mundo um jogo do conto de fadas, ao invés do jogo da verdade". A Entrevista tem vinte minutos de duração. O argumento e direção são de Helena Solberg. Roteiro e fotografia de Mário Carneiro. Montagem de Rogério Szpanger e tem a participação especial de Glória Solberg.

A Mulher, tem roteiro e direção de José Renato Pimentel e trata-se de uma experiência que, no dizer do diretor, "flocou-se em um filme constituído de símbolos, que, para o autor, dizem alguma coisa, deixando margem todavia para que o espectador, partindo destes ímbolos, crie uma história oriunda de seus, mas que venha dosada das experiências, frustrações, ansiosos e problemas que formam a vida de cada espectador". A Mulher, tem fotografia de Adalberto Serra, música de Celso Balona e como intérpretes: Neida Weissman, José Renato, Verbena Sérgio, Gino Basso, Luís Otávio, Ana Balona, Mário Wally, Orlando França e Benedito Basso.

Ainda a Cinemateca do MAM, em

colaboração com a Aliança Francesa, apresentará dois clássicos da história do cinema em sessões no auditório da Maison de France, amanhã, às 18h15m. *A Carneiro Dourada* (La Carrosse d'or) de Jean Renoir, filme nunca exibido comercialmente no Brasil, e interpretado por Anna Magnani, Duncan Lamont, Nada Florelli, Edoardo Spadaro e Riccardo Rioli. Em complemento o curto de James Blue, *Carta de Colômbia*.

Têrça-feira, ainda no auditório da Maison de France, às 18h15m, o Anjo Azul (*Der Blaue Engel*), de Joseph von Sternberg, clássico do cinema alemão de 1930, com Emil Jannings e Marlene Dietrich. Outro filme curto de James Blue servirá de complemento: *Evil wind out*.

O Cinema está oferecendo na têrça-feira, às 20h 30m, no auditório de O Globo, mais uma oportunidade de rever o Dr. Fantástico (*Dr. Strangelove*), de Stanley Kubrick, com Peter Sellers.

Cidade Nua (*Naked City*) é o cartaz do Cineclube Canal para quarta-feira, às 21 horas, no auditório do Colégio André Maurais, avenida Visconde de Albuquerque 1.925. *Cidade Nua*, dirigido por Jules Dassin, tem fotografia de William Daniels, roteiro de Albert Maltz e Malvin Wald, e os intérpretes são Barry Fitzgerald, Howard Duff, Dolores Hart e Don Taylor. Como complemento será exibido *Vidro*, de Bert Haanstra.

Ainda na quarta-feira, em prosseguimento do ciclo do filme musical, a Cinemateca do MAM apresentará, às 20h 30m, no auditório de O Globo, o Picalino (*Top Hat*), de Mark Sandrich, interpretado por Fred Astaire e Ginger Rogers. O complemento será o curto de Humberto Mauro *Eucelinas da Cunha*, realizado em 1944.

Quinta-feira o Museu da Imagem e do Som estreará os seus dois programas que deverão ficar em cartaz até domingo. No auditório do IPEG (Av. Integração Presidente Vargas 870, 20º andar), entra a *Quinta* de Vargas 870, 20º andar. A *Quinta* do Império Romano, de Anthony Mann. Quinta e sexta as sessões serão às 18 e 20 horas, e sábado e domingo serão realizadas também sessões às 16 horas. No auditório do próprio Museu da Imagem e do Som entra *Assim Caminha a Humanidade* (*Giant*), de George Stevens, com James Dean, Rock Hudson e Elizabeth Taylor, com sessões a partir das 16 horas.

Sexta-feira três apresentações diferentes: *Caminho Amargo* (*La Vieillesse*), de Mauro Bolognini, com Jean-Paul Belmondo, será apresentado às 20h30m pelo Cineclube Ilha, na sala José de Alencar, do ginásio Lemos Cunha, Estrada do Galeão, Ilha do Governador. Guendalina, de Alberto Lattuada, com Jacqueline Bassard, Sylvia Koslka e Raf Vallone, será apresentado pelo Clube de Cinema Charles Chaplin às 20 horas no Sindicato dos Gráficos, Avenida Presidente Vargas 529, 9º andar. E finalmente, a Cinemateca do MAM apresentará no cinema Paisandu *Sete Noivas para Sete Irmãos* (*Seven Brides for Seven Brothers*), de Stanley Donen, com Howard Keel e Jane Powell, em sessões das 18h30, 20h30m e 22h30m.

Sábado a Cinemateca exibe no dia da Imagem e do Som, às 17h, em sessão de Vício (Lé. Beau, Sérgio), de Claude Chabrol, com Bernardette Lafont, Jean-Claude Brilly e Gerard Blain. Como complemento será exibido *Falavras ao Mar*, realizado em 1945 por Humberto Mauro.

## O que há para ver

### CINEMAS

#### ESTREIAS

**A SOMBRA DE UM GIJANTE** (The Shadow), de Malville Shalson. Com Kirk Douglas, Senta Berger e Angie Dickinson. Odeon, Copacabana, Leblon, Amélie, 13h20m, 16h e 18h40m — 21h20m (14 anos).

**EL GRECO** (El Greco), de Luciano Salce. De El Greco mesmo se o título. Uma história colorida de amor muito desinteressante. Palácio, 14h — 16h — 18h — 20h — 22h (14 anos).

**FABULOSAS AVENTURAS DE UM FLYBOY** (Les Tribulations d'un Chinois en Chine), de Philippe de Broca. Belmondo, que já foi o Homem do Rio com o mesmo Burt Reynolds, é agora um chinês atribulado e a direção de Broca (mais Ursula Andress), só garante de boa diversão. São Luís, 14h — 16h — 18h — 20h e 22h, e Santa Alícia — 15h — 17h — 19h — 21h.

**O AGENTE FLINTSTONE** (The Man Called Flintstone), de William Hanna e Joseph Barbera. Os criadores de Tom e Jerry fazem a sua sétima obra filme de James Bond neste desenho de longa metragem. Rio e Caracas, 14h — 15h40m — 17h20m — 19h — 20h40m — 22h20m (livre).

**O VIGILANTE EM MISSÃO SILENCIOSA**, com Geraldo d'El-Rey, e Carlos Miranda. A julgar pelo que o Vigilante já fez o melhor é deixar bem secreta a sua missão. Vitória, Rio, Tijuca, 14h — 16h — 18h — 20h — 22h (livre).

**LÚCA JUVENTUDE** (Luca Juventud), de Manuel Mur Oll. Coprodução hispano-italiana com José Luis, com Carlos Cañal. Palácio, 14h — 16h — 18h — 20h — 22h (livre).

**TERRA SELVAGEM** (Pampa Salvaje), de Hugo Fregonese, com Robert Taylor, Ron Randell e Rosenda Monteros. Condor (L. do Machado), 14h — 18h — 20h — 22h (18 anos).

**ESCRVA DE UMA OBSESSÃO** (L'Œil du Sable), de Basil Dearden com Michael Craig, Patrick McGoohan, Janet Munro, Alcivadori. (18 anos).

**O OLHO DA ESPIONAGEM** (Spy Year Eye), de Vittorio Sala, com Dana Andrews, Brett Halsey e Anna Maria Pier Angeli. Art Palácio Tijuca, Art Mear, Art Madureira, 14h — 16h — 18h — 20h — 22h (18 anos).

**AS DESAVENTURAS DE MERLIN JONES** (The Misadventures of Merlin Jones), de Robert Stevenson. Produção de Walt Disney, com Tommy Kirk, Annette e Leon Ames. Opera, Casuso, Rio, (livre).

**A BATALHA FINAL DOS APACHES** (Apache's Last Battle). Western, com Lex Baker, Guy Madison e Dallas Lavi. Colômbia. No Pathé, Metro Copacabana, Metro Tijuca, Alcega, Fax, Mauá, Parati: 14h — 16h — 18h — 20h — 22h (10 anos).

**CONTINUAÇÕES**

**UMA FAMÍLIA FULERA** (The Family Jewels). Escrita, produzida, dirigida e interpretada por Jerry Lewis, que aparece em sete papéis diferentes. Scala, Kelly, Bruni, Botafogo, Bruni Impona, Paris Palace, Bruni Milar: 14h — 16h — 18h — 20h — 22h (livre).

**DESAPARECEU UM ESPIAO** (One of Our Spies is Missing), de Daniel Hallembeck. Com Robert Vaughn, David McCallum, Vora Miles e Leo G. Carroll. Lagoa Bravale, às 20h30m e 22h20m. Colômbia. (14 anos).

**A VELHA DAMA INDIGNA** (La Vieille Dame Indigne), de René

**de Elio Kazan**, com James Dean, Julie Harris e Raymond Massey. Museu da Imagem e do Som — 16h — 18h — 20h — 22h.

**LADRO DE CASACA** (To Catch a Thief), de Alfred Hitchcock, baseado num roteiro de David Dodge, com Cary Grant, Grace Kelly e Jessie Royce, às 16h — 18h e 20h, no Auditório do IPEG.

**A CARROÇA DOURADA** (Le Carrosse D'Or), de Jean Renoir. Produção 1952, com Anna Magnani. Complemento: *Carta de Colômbia* (letter from Colombia), de James Blue. Amanhã na Maison de France, às 18h30m. Promoção da Cinemateca.

**OS CORRUPTO** — De Lillian Hellman. Tradução de Tatá de Moraes e Clécio Lispector. Direção de João Augusto e cenário de Gianni Ratto. Com Tônia Carrero, Alzira Cunha, Célia Bir, Ari Costov, Paulo Graciano e outros. Teatro Maison de France. — Av. Presidente Antônio Carlos, 58 (22.456). 21h, sáb: 20h e 21h vesp. Sáb: 16h e dom, 17h.

**O OLHO AZUL DA FALCIDA** — De Joel Ortig, com Inês de Medeiros, Bárbara Heliodora, Carli e outros. Teatro Municipal de Montreuil, França. — Rua Figueiredo Magalhães, 286 (tel. 57-6651). Diariamente às 17h, Sáb: às 21h.

**ÚLCERA DE OURO** — Intelectual incursão brasileira no terreno da comédia musical à maneira americana. A direção se firma sobre o patulo da publicidade na vida atual. Texto de Hélio Bloch, músicas de Roberto Menescal, Oscar Castro Neves e Edino Krieger. Dir. de Léo Juci, com Maria Pêra, Augusto César, Cláudio Cavalcanti, Flávio Miguilicio e outros. Santa Rosa, Rua Visconde de Pirajá, 22 (47-8641): 21h 30m, sáb: 20h e 22h30m vesp. 5h, 17h e dom, 18h.

**DE BRECHTA A STANISLAW PONTE BRECHTA** — Original espetáculo com um inteligente encenação de A. Exceção e a Regra, de Brecht, na primeira parte. e com poemas de Brecht e divertidas críticas de Sérgio Porto na segunda. Dir. de Antônio Pedro. Com Camilla Amado, Jaime Barcelos, Mil-

**de Elio Kazan**, com James Dean, Julie Harris e Raymond Massey. Museu da Imagem e do Som — 16h — 18h — 20h — 22h.

**LADRO DE CASACA** (To Catch a Thief), de Alfred Hitchcock, baseado num roteiro de David Dodge, com Cary Grant, Grace Kelly e Jessie Royce, às 16h — 18h e 20h, no Auditório do IPEG.

**A CARROÇA DOURADA** (Le Carrosse D'Or), de Jean Renoir. Produção 1952, com Anna Magnani. Complemento: *Carta de Colômbia* (letter from Colombia), de James Blue. Amanhã na Maison de France, às 18h30m. Promoção da Cinemateca.

**OS CORRUPTO** — De Lillian Hellman. Tradução de Tatá de Moraes e Clécio Lispector. Direção de João Augusto e cenário de Gianni Ratto. Com Tônia Carrero, Alzira Cunha, Célia Bir, Ari Costov, Paulo Graciano e outros. Teatro Maison de France. — Av. Presidente Antônio Carlos, 58 (22.456). 21h, sáb: 20h e 21h vesp. Sáb: 16h e dom, 17h.

**O OLHO AZUL DA FALCIDA** — De Joel Ortig, com Inês de Medeiros, Bárbara Heliodora, Carli e outros. Teatro Municipal de Montreuil, França. — Rua Figueiredo Magalhães, 286 (tel. 57-6651). Diariamente às 17h, Sáb: às 21h.

**ÚLCERA DE OURO** — Intelectual incursão brasileira no terreno da comédia musical à maneira americana. A direção se firma sobre o patulo da publicidade na vida atual. Texto de Hélio Bloch, músicas de Roberto Menescal, Oscar Castro Neves e Edino Krieger. Dir. de Léo Juci, com Maria Pêra, Augusto César, Cláudio Cavalcanti, Flávio Miguilicio e outros. Santa Rosa, Rua Visconde de Pirajá, 22 (47-8641): 21h 30m, sáb: 20h e 22h30m vesp. 5h, 17h e dom, 18h.

**DE BRECHTA A STANISLAW PONTE BRECHTA** — Original espetáculo com um inteligente encenação de A. Exceção e a Regra, de Brecht, na primeira parte. e com poemas de Brecht e divertidas críticas de Sérgio Porto na segunda. Dir. de Antônio Pedro. Com Camilla Amado, Jaime Barcelos, Mil-

**de Elio Kazan**, com James Dean, Julie Harris e Raymond Massey. Museu da Imagem e do Som — 16h — 18h — 20h — 22h.

**LADRO DE CASACA** (To Catch a Thief), de Alfred Hitchcock, baseado num roteiro de David Dodge, com Cary Grant, Grace Kelly e Jessie Royce, às 16h — 18h e 20h, no Auditório do IPEG.

**A CARROÇA DOURADA** (Le Carrosse D'Or), de Jean Renoir. Produção 1952, com Anna Magnani. Complemento: *Carta de Colômbia* (letter from Colombia), de James Blue. Amanhã na Maison de France, às 18h30m. Promoção da Cinemateca.

**OS CORRUPTO** — De Lillian Hellman. Tradução de Tatá de Moraes e Clécio Lispector. Direção de João Augusto e cenário de Gianni Ratto. Com Tônia Carrero, Alzira Cunha, Célia Bir, Ari Costov, Paulo Graciano e outros. Teatro Maison de France. — Av. Presidente Antônio Carlos, 58 (22.456). 21h, sáb: 20h e 21h vesp. Sáb: 16h e dom, 17h.

**O OLHO AZUL DA FALCIDA** — De Joel Ortig, com Inês de Medeiros, Bárbara Heliodora, Carli e outros. Teatro Municipal de Montreuil, França. — Rua Figueiredo Magalhães, 286 (tel. 57-6651). Diariamente às 17h, Sáb: às 21h.

**ÚLCERA DE OURO** — Intelectual incursão brasileira no terreno da comédia musical à maneira americana. A direção se firma sobre o patulo da publicidade na vida atual. Texto de Hélio Bloch, músicas de Roberto Menescal, Oscar Castro Neves e Edino Krieger. Dir. de Léo Juci, com Maria Pêra, Augusto César, Cláudio Cavalcanti, Flávio Miguilicio e outros. Santa Rosa, Rua Visconde de Pirajá, 22 (47-8641): 21h 30m, sáb: 20h e 22h30m vesp. 5h, 17h e dom, 18h.

**DE BRECHTA A STANISLAW PONTE BRECHTA** — Original espetáculo com um inteligente encenação de A. Exceção e a Regra, de Brecht, na primeira parte. e com poemas de Brecht e divertidas críticas de Sérgio Porto na segunda. Dir. de Antônio Pedro. Com Camilla Amado, Jaime Barcelos, Mil-

**de Elio Kazan**, com James Dean, Julie Harris e Raymond Massey. Museu da Imagem e do Som — 16h — 18h — 20h — 22h.

**LADRO DE CASACA** (To Catch a Thief), de Alfred Hitchcock, baseado num roteiro de David Dodge, com Cary Grant, Grace Kelly e Jessie Royce, às 16h — 18h e 20h, no Auditório do IPEG.

**A CARROÇA DOURADA** (Le Carrosse D'Or), de Jean Renoir. Produção 1952, com Anna Magnani. Complemento: *Carta de Colômbia* (letter from Colombia), de James Blue. Amanhã na Maison de France, às 18h30m. Promoção da Cinemateca.

**OS CORRUPTO** — De Lillian Hellman. Tradução de Tatá de Moraes e Clécio Lispector. Direção de João Augusto e cenário de Gianni Ratto. Com Tônia Carrero, Alzira Cunha, Célia Bir, Ari Costov, Paulo Graciano e outros. Teatro Maison de France. — Av. Presidente Antônio Carlos, 58 (22.456). 21h, sáb: 20h e 21h vesp. Sáb: 16h e dom, 17h.

**O OLHO AZUL DA FALCIDA** — De Joel Ortig, com Inês de Medeiros, Bárbara Heliodora, Carli e outros. Teatro Municipal de Montreuil, França. — Rua Figueiredo Magalhães, 286 (tel. 57-6651). Diariamente às 17h, Sáb: às 21h.

**ÚLCERA DE OURO** — Intelectual incursão brasileira no terreno da comédia musical à maneira americana. A direção se firma sobre o patulo da publicidade na vida atual. Texto de Hélio Bloch, músicas de Roberto Menescal, Oscar Castro Neves e Edino Krieger. Dir. de Léo Juci, com Maria Pêra, Augusto César, Cláudio Cavalcanti, Flávio Miguilicio e outros. Santa Rosa, Rua Visconde de Pirajá, 22 (47-8641): 21h 30m, sáb: 20h e 22h30m vesp. 5h, 17h e dom, 18h.

**DE BRECHTA A STANISLAW PONTE BRECHTA** — Original espetáculo com um inteligente encenação de A. Exceção e a Regra, de Brecht, na primeira parte. e com poemas de Brecht e divertidas críticas de Sérgio Porto na segunda. Dir. de Antônio Pedro. Com Camilla Amado, Jaime Barcelos, Mil-

**de Elio Kazan**, com James Dean, Julie Harris e Raymond Massey. Museu da Imagem e do Som — 16h — 18h — 20h — 22h.

**LADRO DE CASACA** (To Catch a Thief), de Alfred Hitchcock, baseado num roteiro de David Dodge, com Cary Grant, Grace Kelly e Jessie Royce, às 16h — 18h e 20h, no Auditório do IPEG.

**A CARROÇA DOURADA** (Le Carrosse D'Or), de Jean Renoir. Produção 1952, com Anna Magnani. Complemento: *Carta de Colômbia* (letter from Colombia), de James Blue. Amanhã na Maison de France, às 18h30m. Promoção da Cinemateca.

**OS CORRUPTO** — De Lillian Hellman. Tradução de Tatá de Moraes e Clécio Lispector. Direção de João Augusto e cenário de Gianni Ratto. Com Tônia Carrero, Alzira Cunha, Célia Bir, Ari Costov, Paulo Graciano e outros. Teatro Maison de France. — Av. Presidente Antônio Carlos, 58 (22.456). 21h, sáb: 20h e 21h vesp. Sáb: 16h e dom, 17h.

**O OLHO AZUL DA FALCIDA** — De Joel Ortig, com Inês de Medeiros, Bárbara Heliodora, Carli e outros. Teatro Municipal de Montreuil, França. — Rua Figueiredo Magalhães, 286 (tel. 57-6651). Diariamente às 17h, Sáb: às 21h.

**ÚLCERA DE OURO** — Intelectual incursão brasileira no terreno da comédia musical à maneira americana. A direção se firma sobre o patulo da publicidade na vida atual. Texto de Hélio Bloch, músicas de Roberto Menescal, Oscar Castro Neves e Edino Krieger. Dir. de Léo Juci, com Maria Pêra, Augusto César, Cláudio Cavalcanti, Flávio Miguilicio e outros. Santa Rosa, Rua Visconde de Pirajá, 22 (47-8641): 21h 30m, sáb: 20h e 22h30m vesp. 5h, 17h e dom, 18h.

**DE BRECHTA A STANISLAW PONTE BRECHTA** — Original espetáculo com um inteligente encenação de A. Exceção e a Regra, de Brecht, na primeira parte. e com poemas de Brecht e divertidas críticas de Sérgio Porto na segunda. Dir. de Antônio Pedro. Com Camilla Amado, Jaime Barcelos, Mil-

## Onde levar as crianças

**CINEMAS**

**INCRÍVEL HOMEM DO ESPAÇO** — Filme de aventuras. Hoj, no Cine Lagoa Drive In, em sessão única, às 18h30m.

**DESENHOS ANIMADOS E COMÉDIA** — Sessões a partir de 10h, no Cine Festival no Edifício Avenida Central.

**TEATRO**

**O DIAMANTE DO GRAO-MOGOL** — Nova peça para a Juventude, do Maria Clara Machado. Aventuras de capa e espada em Minas Gerais, no século XVII. Dir. de Maria Clara Machado. Com Lúcia Augusta, Aminda Duvalier, Lúcia Gigliotti, Flávio de São Tiago, Pedro Proença e outros. Tablado. Av. Lincoln de Paula Machado, 795

**de Elio Kazan**, com James Dean, Julie Harris e Raymond Massey. Museu da Imagem e do Som — 16h — 18h — 20h — 22h.

**LADRO DE CASACA** (To Catch a Thief), de Alfred Hitchcock, baseado num roteiro de David Dodge, com Cary Grant, Grace Kelly e Jessie Royce, às 16h — 18h e 20h, no Auditório do IPEG.

**A CARROÇA DOURADA** (Le Carrosse D'Or), de Jean Renoir. Produção 1952, com Anna Magnani. Complemento: *Carta de Colômbia* (letter from Colombia), de James Blue. Amanhã na Maison de France, às 18h30m. Promoção da Cinemateca.

**OS CORRUPTO** — De Lillian Hellman. Tradução de Tatá de Moraes e Clécio Lispector. Direção de João Augusto e cenário de Gianni Ratto. Com Tônia Carrero, Alzira Cunha, Célia Bir, Ari Costov, Paulo Graciano e outros. Teatro Maison de France. — Av. Presidente Antônio Carlos, 58 (22.456). 21h, sáb: 20h e 21h vesp. Sáb: 16h e dom, 17h.

**O OLHO AZUL DA FALCIDA** — De Joel Ortig, com Inês de Medeiros, Bárbara Heliodora, Carli e outros. Teatro Municipal de Montreuil, França. — Rua Figueiredo Magalhães, 286 (tel. 57-6651). Diariamente às 17h, Sáb: às 21h.

**ÚLCERA DE OURO** — Intelectual incursão brasileira no terreno da comédia musical à maneira americana. A direção se firma sobre o patulo da publicidade na vida atual. Texto de Hélio Bloch, músicas de Roberto Menescal, Oscar Castro Neves e Edino Krieger. Dir. de Léo Juci, com Maria Pêra, Augusto César, Cláudio Cavalcanti, Flávio Miguilicio e outros. Santa Rosa, Rua Visconde de Pirajá, 22 (47-8641): 21h 30m, sáb: 20h e 22h30m vesp. 5h, 17h e dom, 18h.

**DE BRECHTA A STANISLAW PONTE BRECHTA** — Original espetáculo com um inteligente encenação de A. Exceção e a Regra, de Brecht, na primeira parte. e com poemas de Brecht e divertidas críticas de Sérgio Porto na segunda. Dir. de Antônio Pedro. Com Camilla Amado, Jaime Barcelos, Mil-

**de Elio Kazan**, com James Dean, Julie Harris e Raymond Massey. Museu da Imagem e do Som — 16h — 18h — 20h — 22h.

**LADRO DE CASACA** (To Catch a Thief), de Alfred Hitchcock, baseado num roteiro de David Dodge, com Cary Grant, Grace Kelly e Jessie Royce, às 16h — 18h e 20h, no Auditório do IPEG.

**A CARROÇA DOURADA** (Le Carrosse D'Or), de Jean Renoir. Produção 1952, com Anna Magnani. Complemento: *Carta de Colômbia* (letter from Colombia), de James Blue. Amanhã na Maison de France, às 18h30m. Promoção da Cinemateca.

**OS CORRUPTO** — De Lillian Hellman. Tradução de Tatá de Moraes e Clécio Lispector. Direção de João Augusto e cenário de Gianni Ratto. Com Tônia Carrero, Alzira Cunha, Célia Bir, Ari Costov, Paulo Graciano e outros. Teatro Maison de France. — Av. Presidente Antônio Carlos, 58 (22.456). 21h, sáb: 20h e 21h vesp. Sáb: 16h e dom, 17h.

**O OLHO AZUL DA FALCIDA** — De Joel Ortig, com Inês de Medeiros, Bárbara Heliodora, Carli e outros. Teatro Municipal de Montreuil, França. — Rua Figueiredo Magalhães, 286 (tel. 57-6651). Diariamente às 17h, Sáb: às 21h.

**ÚLCERA DE OURO** — Intelectual incursão brasileira no terreno da comédia musical à maneira americana. A direção se firma sobre o patulo da publicidade na vida atual. Texto de Hélio Bloch, músicas de Roberto Menescal, Oscar Castro Neves e Edino Krieger. Dir. de Léo Juci, com Maria Pêra, Augusto César, Cláudio Cavalcanti, Flávio Miguilicio e outros. Santa Rosa, Rua Visconde de Pirajá, 22 (47-8641): 21h 30m, sáb: 20h e 22h30m vesp. 5h, 17h e dom, 18h.

**DE BRECHTA A STANISLAW PONTE BRECHTA** — Original espetáculo com um inteligente encenação de A. Exceção e a Regra, de Brecht, na primeira parte. e com poemas de Brecht e divertidas críticas de Sérgio Porto na segunda. Dir. de Antônio Pedro. Com Camilla Amado, Jaime Barcelos, Mil-

**de Elio Kazan**, com James Dean, Julie Harris e Raymond Massey. Museu da Imagem e do Som — 16h — 18h — 20h — 22h.

**LADRO DE CASACA** (To Catch a Thief), de Alfred Hitchcock, baseado num roteiro de David Dodge, com Cary Grant, Grace Kelly e Jessie Royce, às 16h — 18h e 20h, no Auditório do IPEG.

**A CARROÇA DOURADA** (Le Carrosse D'Or), de Jean Renoir. Produção 1952, com Anna Magnani. Complemento: *Carta de Colômbia* (letter from Colombia), de James Blue. Amanhã na Maison de France, às 18h30m. Promoção da Cinemateca.

**OS CORRUPTO** — De Lillian Hellman. Tradução de Tatá de Moraes e Clécio Lispector. Direção de João Augusto e cenário de Gianni Ratto. Com Tônia Carrero, Alzira Cunha, Célia Bir, Ari Costov, Paulo Graciano e outros. Teatro Maison de France. — Av. Presidente Antônio Carlos, 58 (22.456). 21h, sáb: 20h e 21h vesp. Sáb: 16h e dom, 17h.

**O OLHO AZUL DA FALCIDA** — De Joel Ortig, com Inês de Medeiros, Bárbara Heliodora, Carli e outros. Teatro Municipal de Montreuil, França. — Rua Figueiredo Magalhães, 286 (tel. 57-6651). Diariamente às 17h, Sáb: às 21h.

**ÚLCERA DE OURO** — Intelectual incursão brasileira no terreno da comédia musical à maneira americana. A direção se firma sobre o patulo da publicidade na vida atual. Texto de Hélio Bloch, músicas de Roberto Menescal, Oscar Castro Neves e Edino Krieger. Dir. de Léo Juci, com Maria Pêra, Augusto César, Cláudio Cavalcanti, Flávio Miguilicio e outros. Santa Rosa, Rua Visconde de Pirajá, 22 (47-8641): 21h 30m, sáb: 20h e 22h30m vesp. 5h, 17h e dom, 18h.

**DE BRECHTA A STANISLAW PONTE BRECHTA** — Original espetáculo com um inteligente encenação de A. Exceção e a Regra, de Brecht, na primeira parte. e com poemas de Brecht e divertidas críticas de Sérgio Porto na segunda. Dir. de Antônio Pedro. Com Camilla Amado, Jaime Barcelos, Mil-

**de Elio Kazan**, com James Dean, Julie Harris e Raymond Massey. Museu da Imagem e do Som — 16h — 18h — 20h — 22h.

**LADRO DE CASACA** (To Catch a Thief), de Alfred Hitchcock, baseado num roteiro de David Dodge, com Cary Grant, Grace Kelly e Jessie Royce, às 16h — 18h e 20h, no Auditório do IPEG.

**A CARROÇA DOURADA** (Le Carrosse D'Or), de Jean Renoir. Produção 1952, com Anna Magnani. Complemento: *Carta de Colômbia* (letter from Colombia), de James Blue. Amanhã na Maison de France, às 18h30m. Promoção da Cinemateca.

**OS CORRUPTO** — De Lillian Hellman. Tradução de Tatá de Moraes e Clécio Lispector. Direção de João Augusto e cenário de Gianni Ratto. Com Tônia Carrero, Alzira Cunha, Célia Bir, Ari Costov, Paulo Graciano e outros. Teatro Maison de France. — Av. Presidente Antônio Carlos, 58 (22.456). 21h, sáb: 20h e 21h vesp. Sáb: 16h e dom, 17h.

**O OLHO AZUL DA FALCIDA** — De Joel Ortig, com Inês de Medeiros, Bárbara Heliodora, Carli e outros. Teatro Municipal de Montreuil, França. — Rua Figueiredo Magalhães, 286 (tel. 57-6651). Diariamente às 17h, Sáb: às 21h.

**ÚLCERA DE OURO** — Intelectual incursão brasileira no terreno da comédia musical à maneira americana. A direção se firma sobre o patulo da publicidade na vida atual. Texto de



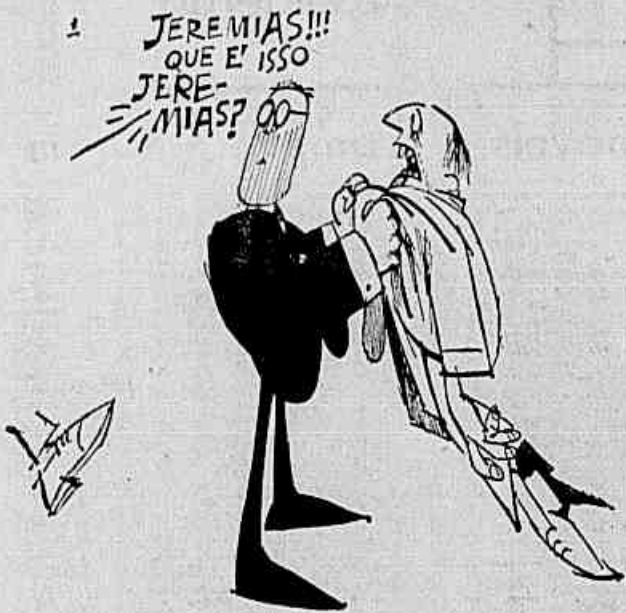

ARTES NA SEMANA

INTERINO

Poucas inaugurações previstas, mas no decorrer da semana é provável o aparecimento de novas exposições, pois já se está tornando comum as galerias anunciarem suas mostras à última hora, o que prejudica decididamente o artista.

Para amanhã, segunda-feira, às 21 horas, a Galeria Goeldi, na Rua Prudente de Moraes, 129, apresenta o pintor Gérson de Sousa em uma exposição individual, tendo como complemento uma apresentação do Quinteto Vila-Lóbos. Gérson é pernambucano, nascido em 1926, e possui um estilo individual bem marcante. Participou da V Bienal de São Paulo, obteve o Certificado de Isenção de Juri no Salão Nacional de Arte Moderna, onde vem expondo desde 1959 e foi selecionado para a exposição Arte Latino-Americana aós a Independência, na Universidade de Yale, que percorre atualmente os Estados Unidos. \*\*\* Em Porto Alegre, deverá ser instalado o II Colóquio dos Museus de Arte Brasileiros, no Museu de Arte do Rio Grande do Sul, sede escolhida quando do I Colóquio realizado em São Paulo, no MAC, e que reuniu apenas as entidades ligadas pelo intercâmbio de mostras circulantes. Para este II Colóquio, já está previsto o comparecimento de

representantes dos Museus de São Paulo e do Museu de Arte Contemporânea de Campinas.

Terça-feira, em São Paulo, na Galeria F. Domingo, Maria Alice expõe escultura, desenho e poesia. Ela vem participando do Salão Paulista de Arte Moderna, expôs na Bahia e participou do movimento Poetas Novíssimos.

Quinta-feira, às 17 horas, o Clube Ginástico Português, na Av. Graça Aranha, 187, no Centro da Cidade, inaugura o seu I Salão de Belas-Artes. \*\*\* As 21 horas, na Galeria Relva, na Av. Copacabana, 252, inauguração da exposição de Antônio Seguí, apresentando 25 gravuras prova do artista. Seguí ganhou o Grande Prêmio de Gravura na V Bienal de Tóquio, sendo um dos mais destacados artistas da nova geração argentina. Ano passado esteve aqui no Rio, acompanhando sua mulher, a bailarina Graziela Martinez, que se apresentou na Casa Grande, com seu bailado pop. O catálogo da mostra traz apresentação de Ferreira Gullar.

Sexta-feira, às 21 horas, na Galeria Gead, Rua Siqueira Campos, 18-A, vernissage da exposição de Helena Benoit Zalkhofer, que vai mostrar tapetes e panos pintados.

BEETHOVEN E STRAVINSKY

RENZO MASSARANI

Beethoven e Stravinsky, na Sala Cecília Meireles, ocupam os lugares de honra nas atividades musicais que nos são prometidas para a semana entrante.

O segundo semestre de 1967 começa com o mais importante acontecimento da presente temporada — os Encontros com Beethoven — em que famosos artistas nacionais e estrangeiros e duas orquestras sinfônicas participarão de sete concertos, o primeiro dos quais marcado para amanhã, às 21h, quando um tenor da Ópera de Hamburgo, Arturo Sergi, e a Orquestra Sinfônica Brasileira, regida pelo maestro Eleazar de Carvalho, apresentarão o seguinte programa: Leonora N.º 2; recitativo e ária de Florestano, da ópera Fidélio; Quinta Sinfonia. No segundo concerto dos Encontros, às 21h de quinta-feira, será este o programa: Sonata Op. 17 para piano e trompa; Sonata Op. 69 para piano e violoncelo; 15 Variações e Fuga sobre um tema do bailado As Criaturas de Prometeu para piano; Trio Op. 1 N.º 3 para piano, violino e violoncelo. Os intérpretes serão Jacques Klein, Oscar Borgerth, Iberê Gomes Grosso e João Jerônimo Meneses.

No dia 27 de setembro festeja-se o aniversário do cinquentenário da primeira representação da História do Soldado. Esta peça é um exemplo admirável da genialidade de um homem que soube fazer da necessidade virtude. Escrita na Suíça, em fins da Primeira Guerra Mundial, quando não dispunha nem de teatros nem de músicos, bailarinos, vaga-lumes ou contra-regras, Igor Stravinsky — com o auxílio do poeta C. F. Ramuz — conseguiu, empregando os meios mais econômicos possíveis, criar uma obra de arte que ultrapassa em seus efeitos muitas e muitas grandes óperas. De cada grupo utiliza o instrumento mais representativo (clarinete, fagote, pistão, trombone, percussão, violino e contrabaixo), de maneira que seu pequeno conjunto orquestral é realmente uma peque-

na-grande orquestra. Na marcha do rei e nas danças do diabo, a poliritmia e a politonalidade conseguem efeitos sonoros de extraordinária força expressiva. Quanto ao texto confiado ao narrador, e de grande importância no desenvolvimento da obra, o Instituto Cultural Brasil-Alemanha, ao qual devemos o importante acontecimento, comprou as versões alemãs, italianas, espanholas, portuguesas, chegando sabiamente à conclusão de que a apresentação no original em francês é a solução melhor. Por isso, preferiu-se que o narrador fosse contratado na Europa e não improvisado aqui: foi escolhido Klaus Langer. Os três dançarinos são Detlef Hopmann, Wolfgang Leistner e Mirta Morena; o regente é Ernst Huber-Contwig, que — antes da História — dará a conhecer duas novidades: Mensagem, de Hoernberg, e Passatempo, de Heider. O acontecimento terá lugar na Sala Cecília Meireles terça-feira, às 21 horas, e será repetido domingo, às 10h, no auditório da TV Globo.

Outras manifestações da semana:

HOJE, às 10h, Concerto para a Juventude, com a OSN sob a batuta do maestro Bocchino: IV Sinfonia, de Beethoven, V Concerto, de Vila-Lóbos (sol. Improta). Tombeau de Couperin, de Ravel.

HOJE, no Municipal, às 16h 30m, e dias 10, 11 e 16, às 20h 45m, espetáculos da opereta viennense.

QUARTA-FEIRA, VII Concerto Social ABC Pró-Arte, com a Orquestra de Câmara de Paris; regente, maestro Paul Kuentz.

SEXTA-FEIRA, às 20h30m, no auditório do ICBA, recital da pianista Maria Luísa Vaz; no programa, Mozart, Schubert, João Nunes e Vila-Lóbos.

SABADO, às 16h30m, na Sala Cecília Meireles, OSB na série especial, regendo o maestro



Mirta Morena será o papel da princesa na História do Soldado

Eleazar de Carvalho; programa dedicado a Anton von Webern, o grande-mestre austríaco, aluno de Arnold Schoenberg, desaparecido em 1945 e cujas obras infelizmente continuam quase completamente desconhecidas no Rio.

SÁBADO, às 16h30m, no Municipal, concerto da Orquestra Juvenil sob a regência de Cleo Goulart, solista Eliane Rodrigues.

DOMINGO, às 10h, na TV Globo, Concerto para a Juventude. Com História do Soldado.

A roupa que tem a sua personalidade



Costume Personal

Confeccionada em Nycron Sudomex - que não amarruta nem perde o vinco. Corte moderno, acabamento perfeito. Grande variedade em padrões e cores. Todos os tamanhos. Valor Real NCr\$ 90,00

Nossa Oferta A/v NCr\$ 69,00

ou 6 pagtos. iguais de NCr\$ 15,00 /s/acréscimo

Compre no MAGAZINE Mesbla

Cinelandia: Rua do Passeio, 42/54 - Méier: Rua Dias da Cruz, 155 - Volta Redonda: Av. Amaral Peixoto, 228/32



BOM GOSTO É NOSSO SEGRÊDO

Dê um toque todo especial a sua residência. Tudo para o lar. Objetos de adorno, arte e decoração. Criações exclusivas.

RUA DO CATETE, 103

Às 5.ª feiras aberta até às 22 horas.

TESTES VOCACIONAIS

Para escolher, com acerto, a carreira ou o Curso mais aconselhável (Engenharia, Medicina, Clássico, Científico, Normal etc.). Testes de renome internacional. Para qualquer pessoa a partir de 14 anos ou do 3.º ginásial.

INSTITUTO DE PESQUISA, ORIENTAÇÃO E SELEÇÃO — Psicoterapia, Análise de Personalidade, Orientação Educacional, Seleção de Pessoal — Sedes em S. Paulo, no Rio e em Campinas — Dir. do Psic. Prof. Simon Liu. Informações pessoalmente ou por carta: R. Evaristo da Veiga, 35 gr. 506, das 14 às 20 h. (P)



SOCILA

Cursinhos de férias Matérias separadas!

Maquillage

Etiquêta

Vestuário

Andamento

Postura

Duração 1 mês!

Inscrições abertas

AV. COPACABANA,

1 120 - 3.º



OS ENCONTROS MARCADOS

Com a chegada do segundo semestre, a Sala Cecília Meireles nos traz os Encontros com Beethoven, sem dúvida um dos acontecimentos mais importantes da temporada musical, prestigiado por grandes intérpretes beethovenianos, nacionais e estrangeiros, como Arnaldo Estrêla, Miécio Horszowski e Alexander Schneider, entre outros, além de duas orquestras sinfônicas.

Amanhã, no programa inaugural que focaliza um dos períodos mais férteis da criação musical de Beethoven — 1806 a 1808 — o tenor Arturo Sergi, da Ópera de Hamburgo, se apresentará como solista da Orquestra Sinfônica Nacional sob a regência do maestro Eleazar de Carvalho, na interpretação da Grande Ária de Florestan, do segundo ato de Fidélio, única ópera do mestre. Para ela, compôs Beethoven qua-

tro aberturas: Leonora N.º 1, 2, 3 e Fidélio; a Abertura Leonora N.º 2 será também apresentada no programa, ainda por Arturo Sergi.

A seguir, a Orquestra Sinfônica Nacional, sob a batuta do maestro Eleazar de Carvalho executará a Quinta Sinfonia, composta na mesma época e hoje assinalada como a obra de mais elevado índice de audiência de todo repertório sinfônico universal.





a  
atitude  
de  
usar  
chapéu

(página 2)

moda vai  
e... vem

(página 8)

paris adere a mão

(página 2)

d

REVISTA DE DOMINGO

JORNAL DO BRASIL -- Rio de Janeiro, domingo, 9,  
e segunda-feira, 10 de julho de 1967

marlene dietrich, greta garbo e outras musas usaram este chapéu há trinta anos, fêlto, abas molengas tombadas sobre o rosto



13º aniversário da TELE-RIO

13 ANOS

liderando

PREÇOS-QUALIDADE

E GARANTIA

fatima

A VISTA OU

TELE-R

SEMPRE

A VISTA OU A PRAZO TELE-RIO RESOLVE SEMPRE

A VISTA OU A PRAZO TELE-RIO RESOLVE SEMPRE

OFERTA ESPECIAL

INSTALAÇÃO GASBRÁS C/ 2 BUIJÕES  
de Ncr\$ 66,50 por **Ncr\$ 38,00**

DIVERSOS

ACORDEON SCANDALI 80 BAIKOS	de Ncr\$ 410,00 por	<b>225,00</b>
ACORDEON SCANDALI 120 BAIKOS	de Ncr\$ 460,00 por	<b>245,00</b>
ENCERADEIRA LUSTRENE	de Ncr\$ 179,50 por	<b>99,50</b>
NÁUTILUS (colifa p/cosinha)	de Ncr\$ 129,00 por	<b>98,50</b>
GRAVADOR PHILIPS	de Ncr\$ 654,00 por	<b>299,00</b>
BARBEADOR PHILIPS	de Ncr\$ 60,00 por	<b>42,50</b>
BATEDEIRA DE BOLO G.E.	de Ncr\$ 135,00 por	<b>85,00</b>
REGULADOR DE VOLTAGEM AUTOMAT ATLAS TV.	de Ncr\$ 239,50 por	<b>146,50</b>
REGULADOR DE VOLTAGEM AUTOMAT TELEVOLTS	de Ncr\$ 156,50 por	<b>95,50</b>
SECADOR DE CABELO SPANJET	de Ncr\$ 65,50 por	<b>38,90</b>
GRILL SPAN	de Ncr\$ 189,60 por	<b>139,00</b>
FAQUEIRO WOLF INOX. 101 PEÇAS	de Ncr\$ 109,00 por	<b>72,00</b>
PANELA DE PRESSÃO MARMICOC	de Ncr\$ 28,00 por	<b>14,50</b>
MESA FÓRMICA TV.	de Ncr\$ 46,00 por	<b>25,00</b>

TELEVISORES

PHILCO MOD 67	de Ncr\$ 1.017,95 por	<b>655,00</b>
PHILCO C. REMOTO	de Ncr\$ 1.274,95 por	<b>889,00</b>
PHILIPS MOD. 67	de Ncr\$ 995,00 por	<b>649,00</b>
TELEFUNKEN MOD. 67	de Ncr\$ 899,00 por	<b>645,00</b>

RADIOVITROLAS

PHILIPS - PILHA	de Ncr\$ 230,00 por	<b>115,00</b>
PHILIPS - AUTOMÁTICA - PORTÁTIL	de Ncr\$ 495,00 por	<b>265,00</b>
PHILIPS AUTOMÁTICA - MÓVEL	de Ncr\$ 565,00 por	<b>353,00</b>
PHILIPS - ESTÉREO - MÓVEL	de Ncr\$ 1.080,00 por	<b>685,00</b>
PHILIPS - ESTÉREO - MÓVEL GRANDE	de Ncr\$ 1.800,00 por	<b>1.045,00</b>
TELEFUNKEN - ESTÉREO	de Ncr\$ 1.097,00 por	<b>789,00</b>
TELEFUNKEN - DOMINANTE ECO	de Ncr\$ 2.373,00 por	<b>1.569,00</b>

RÁDIOS

PHILCO - TRANSISTONE - 3 FAIXAS	de Ncr\$ 125,00 por	<b>82,90</b>
PHILCO - TRANSGLOBE	de Ncr\$ 298,95 por	<b>209,00</b>
PHILIPS - TRANSISTOR	de Ncr\$ 96,00 por	<b>48,50</b>
PHILIPS - LUZ	de Ncr\$ 175,00 por	<b>120,00</b>

GELADEIRAS

FRIGIDAIRE PREMIER 77	de Ncr\$ 775,30 por	<b>479,00</b>
FRIGIDAIRE PREMIER 96	de Ncr\$ 907,10 por	<b>597,00</b>
FRIGIDAIRE PREMIER 128	de Ncr\$ 1.189,20 por	<b>799,00</b>
BRASTEMP DUPLEX	de Ncr\$ 1.460,00 por	<b>929,00</b>
CONSUL QUEROSENE	de Ncr\$ 647,90 por	<b>450,00</b>

MAQ. DE LAVAR

BRASTEMP AUTOMÁTICA	de Ncr\$ 1.005,00 por	<b>579,00</b>
BENDIX ECONOMATIC	de Ncr\$ 960,00 por	<b>535,00</b>
BENDIX PEKINA AUTOMÁT.	de Ncr\$ 461,00 por	<b>219,00</b>

MAQ. DE COSTURA

VIGORELLI 5 GAVETAS	de Ncr\$ 263,70 por	<b>155,00</b>
VIGORELLI ROBOT GABINETE	de Ncr\$ 825,40 por	<b>339,00</b>
VIGORELLI SUPER ROBOT GABINETE C/ MOTOR	de Ncr\$ 964,70 por	<b>535,00</b>

PRODUTOS WALITA

LIQUIDIFICADOR	de Ncr\$ 75,90 por	<b>46,30</b>
BATEDEIRA	de Ncr\$ 122,70 por	<b>81,90</b>
ASPIRADOR DE PO	de Ncr\$ 184,70 por	<b>115,00</b>
EXAUSTOR	de Ncr\$ 107,00 por	<b>69,00</b>
FERRO AUTOMÁTICO	de Ncr\$ 49,70 por	<b>28,90</b>
WALITAMIX	de Ncr\$ 48,50 por	<b>31,90</b>

PRODUTOS ARNO

LIQUIDIFICADOR	de Ncr\$ 73,40 por	<b>41,30</b>
SECADOR DE CABELO	de Ncr\$ 62,70 por	<b>51,00</b>
BATEDEIRA	de Ncr\$ 115,50 por	<b>69,90</b>
ENCERADEIRA	de Ncr\$ 165,50 por	<b>115,00</b>
ASPIRADOR DE PO C/Carro MOTOR P/ MAQUINA DE COSTURA	de Ncr\$ 245,90 por	<b>162,00</b>
MOTOP/ MAQUINA DE COSTURA	de Ncr\$ 81,30 por	<b>48,00</b>
MOEDOR DE CARNE	de Ncr\$ 74,70 por	<b>45,00</b>

BICICLETAS MONARK

MONARETA - ADULTO	de Ncr\$ 217,70 por	<b>157,00</b>
MONARETA - MIRIM	de Ncr\$ 195,50 por	<b>110,00</b>
BICICLETA B. CIRCULAR	de Ncr\$ 223,90 por	<b>139,00</b>
BICICLETA 22 - MENINO (A)	de Ncr\$ 184,10 por	<b>115,00</b>

FOGÕES

ALFA 4 BOCAS - BICOLOR	de Ncr\$ 163,40 por	<b>74,00</b>
ALFA 4 BOCAS LUXO - BICOLOR	de Ncr\$ 178,40 por	<b>92,00</b>
BRASTEMP PRINCIPE	de Ncr\$ 515,00 por	<b>245,00</b>
BRASTEMP IMPERADOR LUXO	de Ncr\$ 648,00 por	<b>459,00</b>

**A PRAZO:**  
15 meses s/ entrada s/ juros  
12 meses até 5% de descontos  
6 meses até 15% de descontos  
(pela tabela dos fabricantes)



Tele-Rio  
resolve SEMPRE!

LOJAS CENTRO:  
Rua Buenos Aires, 294  
Rua Uruguaiana, 114 a 116  
Rua Uruguaiana, 46 a 48  
Rua da Alfândega, 261

CAMPO GRANDE:  
Rua Ferreira Borges, 8  
MADUREIRA:  
Rua Carvalho de Sousa, 263

COPACABANA:  
Rua Santa Clara, 26-A  
(Aberta até 22h 30m)

A VISTA OU A PRAZO TELE-RIO RESOLVE SEMPRE

A VISTA OU A PRAZO TELE-RIO RESOLVE SEMPRE

A VISTA OU A PRAZO TELE-RIO RESOLVE SEMPRE



o chapéu e a atitude:

sylvia renda

## ontem proteção hoje protesto

foto: alberto leob



beetles lançaram e cariocas vão aderir à moda do boné, em fusão turquesa, corte em gomos, criação da mariuzinha



o cow-boy também está em cartaz na moda que volta. maria cecilia prova isto com o chapéu do feltro verde bem fiel à sua inspiração



cem por cento especial rima com minifala e moda jovial, num veludo laranja debruado em tom mais forte, edina lançou na sherasade

cia das largas abas tombadas, hoje como ontem dá um trabalho enorme para fazer.

### DAS INSPIRAÇÕES

Qualquer enciclopédia diria que o chapéu "é uma cobertura que serve para proteger a cabeça", donde se conclui que os dicionários e enciclopédias são em geral escritos por homens. Para a mulher, cobrir a cabeça significa um pouquinho mais: viver a moda, enfeitar-se, fazer *charminho* ou gênero, usando uma terminologia mais moderna.

Nos países onde o inverno é mais inverno, a neve uma realidade palpável e o frio uma constante, o chapéu nunca deixou o guarda-roupa feminino. Entretanto, aqui no Brasil, ele desapareceu da circulação há quase vinte anos, talvez junto com os primeiros bondes e as últimas *cocottes* da década de 30.

Mas acontece que ultimamente, aqui e ali, nesta ou naquela vitrina, numa ou noutra cabeça, vão reaparecendo de uma forma discreta, mas bastante decidida. A princípio causaram um certo espanto e alguns murmúrios, mas, agora, de tanto vê-los esquecidos por trás dos vidros e dos balcões, as mulheres resolveram reconsiderar suas posições e já começam a aderir, ou, pelo menos, a tentar saber se podem usá-los sem o risco do ridículo e de alguns gracejos.

Isto porque, até agora, chapéu queria dizer casamento, e mesmo assim, sua presença era controlada pela hora da cerimônia. Agora, aparece em feltros simplificados e modernizados, próprios para andar na rua, ir ao chá, às reuniões, passeios ou, simplesmente, ao cineminha e às compras. É a moda que volta e que pelo jeito vem para ficar.

Não há dúvida de que o *farwest*, os jóqueis e alguns heróis espaciais deixaram uma moda para a cabeça. Os Beatles também, entre uma e outra música de sucesso, lançaram o bonézinho listrado, atual coqueluche entre as garotas parisienses.

Mas a mais forte inspiração veio de certas musas. De Greta Garbo, por exemplo, que nasceu em Estocolmo no longínquo 1905, e que, numa atitude tão misteriosa quanto seus imensos olhos verdes, deixou o cinema em 1941, no apogeu da fama.

Tudo que usou virou moda. Oculos imensos, maquiagem branca, casacos severos e chapéus de copa alta e abas molengas caídas sobre o rosto. Tudo veio, mas passou também com ela, até que há cerca de um ano atrás, Paris lançou um grande festival de seus filmes, e as jovens locais descobriram que Garbo não tinha morrido, nem era nome de perfume. Então, numa atitude de desagravo, todas resolveram resuscitar o hábito do tipo misterioso sob a cabeça coberta.

Outra diva chamada Marlene Dietrich também faz escola. Nasceu em Berlim em 1901, e hoje é uma avó tranqüila, que vê a nova geração vibrar com os ternos, o vestido cintilante e o chapéu que usou, sob mexericos e protestos, há tantos anos atrás.

### PROVAVEIS ADEPTAS

Na realidade aí está de volta para as cariocas a moda do chapéu. É claro, não necessitamos dele para nada, ou, pelo menos, não temos necessidade do tipo que está em voga. Aqui há sol e não frio, logo a palha e o panamá seriam mais indicados que o veludo ou o feltro. As abas largas esquentam demais e o boné, muito pequeno, não tem nenhuma outra finalidade senão a puramente estética.

Isto não quer dizer uma atitude geral negativa, muito pelo contrário. As jovens estão dispostas a lembrar a Inglaterra, as conquistas do espaço ou algumas novós do cinema. Tanto no Rio quanto em Paris, um rosto bonito e de pouca idade pode suportar um certo calor em troca da aprovação do espelho ou de alguns olhares masculinos.

Ao que tudo indica, o chapéu vai deixar a caixa e a vitrina por uma posição mais ao sol. E aqui entre nós, vai ser bem ao sol mesmo. Porque já dizia uma francesinha de *avant-garde*: "imitar a Garbo ontem era o conformismo das mulheres. Hoje é sua forma de protesto".

Nas fotos, Maria Cecília Afonso Pena, a Jovem JB—Faenza.

## mao de verão

celina lux

Paris — Via VARIG — De repente, neste começo de verão parisiense deu-se uma verdadeira corrida a uma pequena loja chamada Mayfair — o que já indica seu estilo Carnaby Street — situada na Rua de la Pompe, em Passy, um dos bairros mais esnobes da cidade. Motivo: Mayfair está fazendo, sob medida, ternos e smokings à Mao Tsé-tung.

A moda de roupas imitando o traje oficial chinês, já tinha sido lançada há um ano, com um sucesso muito relativo. Quando Sammy Davis Jr. veio para Paris fazer uma temporada no Olympia, no começo de junho, apresentou-se em cena com um smoking Mao, comprado na Mayfair. Foi o quanto bastou para que Paris inteira quisesse se vestir da mesma maneira.

A começar por Brigitte Bardot que, quando foi assistir ao espetáculo de seu amigo Sammy Davis Jr., o fez vestindo a versão feminina da roupa do cantor. Diga-se que a diferença está só na cor. Moda e etiqueta lançadas — as vestimentas Mao só são alinhadas se vierem da Mayfair — começou a correria das parisienses para a pequena loja iê-iê-iê.

O próprio Sammy Davis Jr. saiu de Paris com 40 ternos Mao Tsé-tung de todas as cores, em sua bagagem, Brigitte Bardot levou vários para suas férias romanas, entre eles um azul de mescla para ficar mais autêntico. O escultor César — que amassa carrocerias e motores de automóvel Rolls Royce, de preferência, para criar suas obras — partiu para Cuba, a convite de Fidel Castro, vestindo um terno Mao.

Mayfair, a loja da moda, fica numa esquina. Na porta há cestos de palha contendo blusas e camisas de malha. Outros estão espalhados no interior, numa confusão e desordem propósitos. As vendeuses são garotas de calças compridas de veludo cotelê colorido, cintos largos e blusas justas. Espelhos, fotografias, quadros, cabides, tudo se mistura informalmente. A música iê-iê-iê vem diretamente da Inglaterra. A entrada, para gente de todas as idades, é franca e a acolhida agradável.

## infantil

walmir ayala

### o progresso das formigas



Tudo ficou combinado. A tartaruginha não cabia em si de contente. Mas nunca ensinara nada a ninguém, nem sabia o que ia ensinar.

Então ela entrava na sala de aula, que era a clareira em frente ao formigueiro, e todas as formiguinhas riavam dela. Parava de olho arregalado assustada, sem saber como começar. A rainha no trono então pedia silêncio completo e começava a perguntar:

— O que foi que a senhora viu no caminho quando foi no baile do rei Leão?

Anita então fazia um esforço de memória e contava: — Molhei minha patinha numa poça d'água perto do Jequitibá. A agulhinha saía da terra como um chafariz.

A rainha interrompia solenemente: — Vertente!

A formiguinha secretária anotava, e a rainha prosseguia:

— Vamos ver isso, canalizar esta água para o nosso formigueiro e seremos os reis da floresta. Continue.

E Anita continuava contando coisas.

Passaram-se os dias e as formigas tinham uma verdadeira biblioteca de anotações das coisas de Anita. E começaram a usar tudo para o bem de todas as formigas. Logo aprenderam a distinguir as estações. Descobriram ervas de perfumar, de curar, para dormir. Erva de cinco-fólias para limpar o sangue. Descobriram vertentes, e que os canchãos são ovos. Assim fizeram canais cobertos de terra e tiveram água para construir edifícios dentro dos seus formigueiros. Aprenderam a diferenciar entre verão e inverno. Começaram a descansar no inverno e a trabalhar no verão. Ficaram logo os animais mais ricos da floresta, os mais inteligentes e ativos, e também os mais felizes.

Diante do progresso das formigas, o rei Leão, que vivia em festas, promovendo chás de caridade para os macacos pesteados, apresentando saraus de garças bailarinas, e outras coisas assim, inclusive aprendendo a rugir por música, reuniu um conselho de emergência.

No conselho estavam o urso, o mosquito espião, o mocho escritor e o tamanduá que era o maior inimigo das formigas, pois adorava almoço e jantar de formiga. O leão deu por aberta a sessão e chamou o urso para depor. (Continua)



nos bastidores do olympia duas vedetes se encontram, vestidas da mesma maneira: bb e sammy davis jr.



# quem tem medo da menopausa?



Em outros tempos a menopausa constituía para as mulheres, mesmo para as mais avançadas, problema grave e perspectiva terrível que só servia para deixá-las assustadas. Hoje, graças ao imenso progresso da Medicina e de suas técnicas, o problema ganhou soluções definitivas, psicológicas e práticas também e já se pode dizer com certeza que atualmente ninguém tem medo da menopausa, ou se tem é apenas um receio injustificado e fácil de combater.

Depois de muitas dúvidas e de vários séculos de sofrimentos, descobriu-se que o mal vinha de dentro, sendo muito mais de fundo psicológico que propriamente orgânico. A partir desta descoberta houve uma sensacional progressão até nossos dias, nos quais o problema é tratado com facilidade pelos médicos e com simplicidade por suas pacientes.

## O TABU

Menopausa sempre foi sinônimo de tabu. O assunto permaneceu durante séculos trancado a sete chaves, como, aliás, aconteceu com muitos outros também relacionados ao sexo. Ninguém conhecia ao certo de que se tratava e até onde iam suas conseqüências. Poucas mulheres sabiam tratar os sintomas naturais da "idade difícil" e a maioria delas sentia angústia ou humilhação em procurar um médico para revelar "aquêle drama".

Hoje não há mais isto. Há, pelo contrário, uma grande tranqüilidade reinando sobre a matéria. A mulher compreendeu que o fenômeno significa apenas o fim de sua vida reprodutora, mas que não é o ponto final de sua feminilidade e muito menos da atividade sexual dentro do casamento.

Está bem enterrada no passado a época em que se julgava ser a relação sexual uma necessidade do processo procriativo e assim que quando era impossível ter filhos, não havia mais nenhuma razão para que continuasse uma relação mais íntima entre marido e mulher. Certamente, neste período marcado ainda por uma total submissão da mulher, a menopausa servia também como desculpa válida para terminar aquela intensa rotina, tão sem alegrias.

O fim deste tabu, culpado pela destruição de tantos casamentos felizes, representa para as mulheres o início de uma nova era mais livre e emancipada. Está bem claro agora que os anos que se seguem à menopausa, podem ser os mais felizes de todo o tempo da união, pois é então que ela ama sem os temores de uma gravidez indesejada ou sem o desapontamento pela não ocorrência de uma gravidez intensamente esperada.

No novo ciclo da vida do casal, começa com a menopausa uma fase tranqüila e adulta, considerada por muitos deles como a melhor de todas. O companheirismo e a dose redobrada de carinho e compreensão anulam velhos problemas e inquietações femininas.

## SINTOMAS

Não há regra fixa que permita estabelecer qual a idade em que cada mulher chega ao fim de seu ciclo reprodutor. Varia para todas em função de uma série de características individuais. Os sintomas da menopausa é que são facilmente reconhecíveis, pois não exageram na variedade. Dores de cabeça constantes, sensação "esquisita" de calor intenso ou de frio insuportável, tonturas, irritação inexplicável e um certo desequilíbrio do sistema nervoso marcam bem a "idade difícil".

Também isto não dá mais para assustar ninguém. Cada médico especializado conhece mil fórmulas e soluções para combater este tipo de manifestação. Basta que ele seja procurado com toda a confiança, logo que a paciente reconheça a insistência de um destes sintomas.

O tratamento é quase sempre um tanto longo, mas nem por esta razão, difícil ou dispendioso demais. E, além disto, afirmam os médicos que cerca de 70 por cento das mulheres passam pelo período sem problema algum. É uma estatística animadora e que não deixa margem a dúvidas.

## CASO RARO

Há um receio generalizado que permanece em relação ao assunto. Algumas mulheres conhecem casos em que aparece uma gravidez indesejada, logo quando a esposa pensava estar livre para sempre deste tipo de complicação e do uso de seus anticoncepcionais. O fenômeno é raro e tem explicação lógica.

Neste ciclo os ovários ganham uma nova e última força, produzindo ainda óvulos que podem representar uma gravidez acidental e tardia. "A ocorrência não é comum, afirmam os especialistas de modo categórico, uma pena ter criado a noção errada de que é mais provável que uma mulher conceba durante o período imediatamente anterior à menopausa do que durante os anos precedentes."

Nem sempre é fácil afastar este temor de uma cliente nervosa e preocupada, mas com algum esforço elas saem do consultório livres de todas as preocupações e dúvidas. Emancipadas para sempre de um problema tão antigo quanto o mundo.

## modêlo da semana

# um terninho das arábias

gil brandão

Após lutar durante seis dias, Moshe Dayan, bom bíblico, descansou no sétimo. A moda, entretanto, fez descaço do descanso bíblico e trouxe lá das areias sua inspiração e a RAU, o *safari*, as guerrilhas passaram para a ordem do dia no vestuário feminino. Assim, você, com este modelo será uma guerrilheira superelegante. Trata-se de um terninho com a bossa nova: a frente é fechada por um fecho-éclair de encaixe sóto, montado invisível. Dos ombros descem costuras verticais, sobre as quais se apóiam abas abotoadas e passadores, por onde passa um cinturão largo de couro com ilhoses grandes. As mangas compridas, tipo alfaiate têm aberturas abotoadas na boca. Calças clássicas. Completando o ar militarizado, nada melhor que uma gola Mao Tsé-tung. Você é ousada? Então acompanhe o terninho com chapéu *safari* com jugular ajustável.

O molde completo deste conjunto, no manequim 46, pode ser encontrado na página central deste Caderno com todas as indicações necessárias a sua boa execução.

## ESQUEMA DO MOLDE

MANEQUIM 46 — (Busto 100 e quadris 106).

METRAGEM — 2,80m por 1,40m de largura ou 4,00m por 0,90m de largura.

TECIDO — Gabardina, tergal ou brim cáqui.

## OBSERVAÇÕES

Copie os moldes separadamente em papel transparente — ou em papel opaco, com auxílio da carretilha — e leve-os para o tecido, reproduzindo-os com lápis, giz ou alinHAVOS. No momento de cortar, deixe uma margem de 2 a 3cm para as costuras e de 6cm para as bainhas, uma vez que as peças do molde são traçadas nas medidas exatas. Os números servem para melhor orientação na montagem das peças, bastando para isso fazê-los coincidir. As setas indicam o fio da fazenda com o número correspondente ao da peça, orientando assim a posição dos moldes sobre o tecido. Quando uma peça for cortada duas vezes, não se esqueça de que o corte se faz em sentidos opostos. Embeber uma costura significa passar um fio à máquina de ligeiro franzido, antes de proceder à montagem, de maneira que este franzido desapareça depois na passagem a ferro.

1. CENTRO DA FRENTE DO PALETÓ — Corte duas vezes. Entretele esta peça. Dobre o arremate pelo avesso e prenda o fecho-éclair de maneira que o pesponto de aprêgo fique visível pelo direito. Lembre-se que este fecho-éclair deve ser de encaixe sóto, daqueles usados nos blusões masculinos.
2. LADO DA FRENTE DO PALETÓ — Corte duas vezes.
3. COSTAS DO PALETÓ — Corte duas vezes.
4. FOLHA SUPERIOR DA MANGA — Corte duas vezes. Embe-

5. FOLHA INFERIOR DA MANGA — Corte duas vezes.
6. ABA DO BÓLSO — Corte duas vezes. Dobre ao meio, entretele, e monte na linha indicada das peças 1 e 2. Prenda a aba com um botão.
7. GOLA — Corte duas vezes com a fazenda dobrada pelo meio das costas em pleno viés. Dobre ao meio, entretele e monte no decote.

8. FRENTE DA CALÇA — Corte duas vezes prolongando o molde até o comprimento desejado.
9. COSTAS DA CALÇA — Corte duas vezes, prolongando o molde até que a costura lateral seja igual à da frente. Arremate a cintura com a fita de gorgorão aplicada pelo lado avesso. Fecho-éclair na costura central da frente.



GIL BRANDÃO RTO

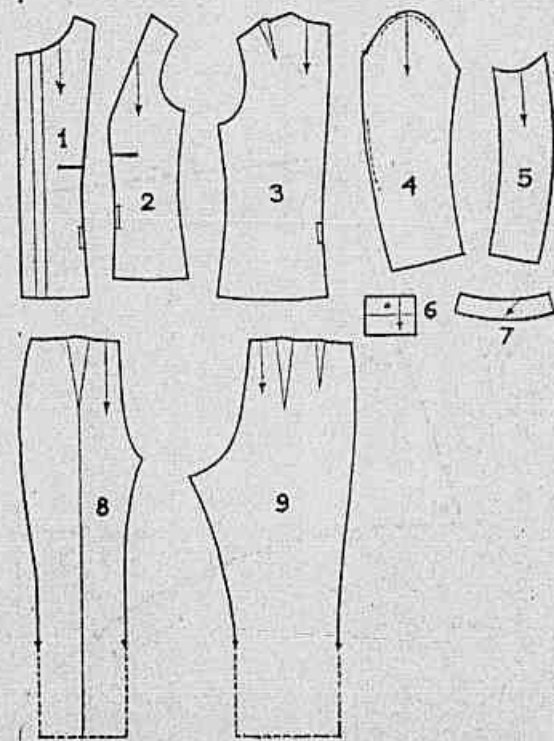

## APRENDA A COSTURAR com GIL BRANDÃO

Cursos básicos de corte infantil e adulto. Cursos de costura e aperfeiçoamento. Em cinco semanas, Rua Miguel Lemos, 44/803. Fone: 36-4599.

Agora, também em S. PAULO, Alameda Jaú, 1528 — Conj. 32. Esquina da Rua Augusta.

## DR. JOSÉ SERRUYA

DERMATOLOGISTA

Prof. Assistente da Fac. Nac. de Medicina, Título de Especialista em Dermatologia pela Universidade de Nova York (Skin and Cancer Hospital) — Doenças da Pele — Diagnóstico e Prevenção do Câncer Cutâneo.

Av. Copacabana, 1072 — 4.º — Gr. 402 — 2.ºs. — 4.ºs. e 6.ºs. das 16 às 19 horas. Tel. 37-4689 — Hora marcada. (P)

repórter  
JB ■ ONZE  
EDIÇÕES DIÁRIAS

RADIO  
música e informação  
JB

**ESTEJA EM DIA com a MODA**

VESTIDOS  
TAILLEURS  
CALÇAS  
SLACKS  
SAIAS

prefira  
A ETIQUETA  
DA QUALIDADE:

**MR Renamy**  
CONFECÇÕES FINAS-RIO

Fábrica.  
R. Santos Rodrigues,  
255-3.º. Tel. 32-6655  
Vendas só no atacado

di-arte

## sob medida

desenho de isa

Criada a fim de solucionar todos os problemas das leitoras em matéria de moda, esta seção publica às quintas-feiras e domingos, respostas às cartas enviadas.

Se você não sabe ainda o que vestirá para um coquetel, casamento ou estréia teatral, escreva para Gilda Chataignier — JORNAL DO BRASIL, Av. Rio Branco, 110, 3.º andar — e aguarde a resposta esclarecedora sobre os últimos lançamentos e linhas mais em voga no mundo da moda.

Eliane Campos (Guanabara) — Se você deseja um vestido prático, que sirva tanto para um casamento, como para ser usado em outras ocasiões, o melhor tecido é mesmo o xantungue. Vestido de linha simples, cortes laterais — saindo da cava até a bainha — tendo como detalhe o abotoamento do lado esquerdo e a gola alta. O transpasse e a saia escondida, apenas com a bainha aparecendo, fazem um estilo bem jovem. Quanto à cor, azul-turquesa, rosa-shocking ou laranja, ficarão perfeitos com o seu tom de pele, moreno claro. Carteira e sapatos, de saltos discretos, são os complementos ideais.



Você já encontra na  
**Barbosa Freitas**  
a nova  
maquillage-jovem de  
**Helena Rubinstein**

**LIGHTWORKS!**

Um conceito totalmente novo em maquillage

Baton/Sombra/Delineador  
Máscara e colorido para sobrancelhas  
Ruborizador

**Barbosa Freitas**

Onde o novo Facilitário facilita muito mais.  
Av. Copacabana, esquina de Sta. Clara  
(aberta às 8as. e 6as. feiras até às 22 hs)  
Gonçalves Dias, 52



# APRENDA A COSTURAR

com GIL BRANDÃO

Cursos rápidos: básicos, corte especializado para crianças e aperfeiçoamento. Agora também curso de tapêtes com os famosos pontos do artesanato da Penitenciária de Bangu.

Rua Miguel Lemos, 44/803  
Tels.: 26-2239 - 36-4599

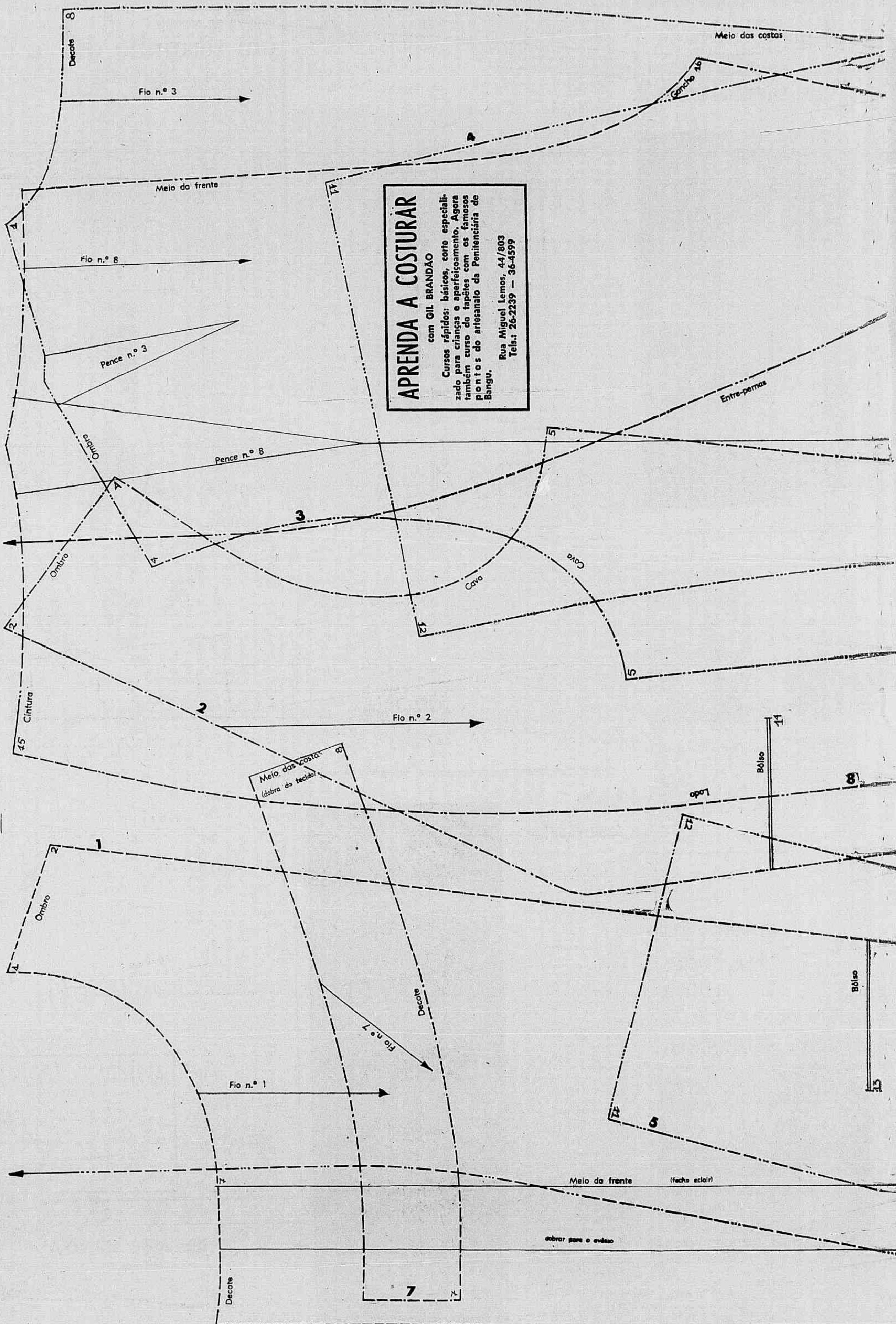



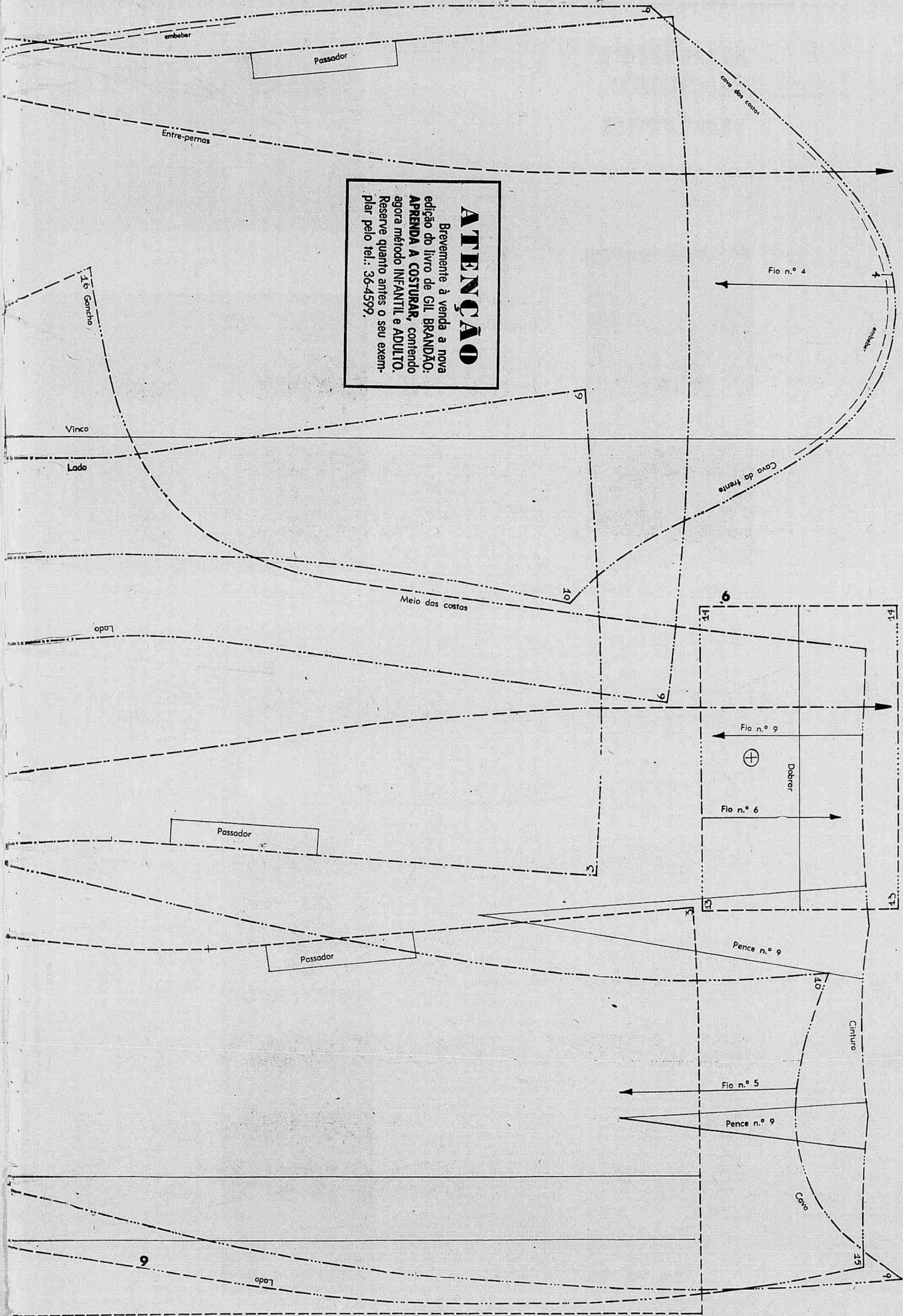

**ATENÇÃO**  
 Brevemente à venda a nova  
 edição do livro de GIL BRANDÃO:  
**APRENDA A COSTURAR**, contendo  
 agora método INFANTIL e ADULTO.  
 Reserve quanto antes o seu exem-  
 plar pelo tel.: 36-4599.





glória solberg

# mulher é sempre notícia



luísa maranhão

glória solberg:

## "a entrevista" revela a outra face de eva

Glória Solberg aparece pela primeira vez em cinema, interpretando em *A Entrevista*, um tipo característico da mulher de uma determinada classe social — carioca da Zona Sul — cujas perplexidades diante da vida revelam os conflitos entre agir e pensar de toda a sua vivência convencional.

Este documentário de 20 minutos de duração, será exibido amanhã, às 21 horas, na Maison de France, com entrada franqueada ao público numa promoção da cinemateca do MAM. Realizado e dirigido por Helena Solberg Ladd, provocará, segundo Glória, sua cunhada, um choque à platéia, principalmente às mulheres.

*A Entrevista* foi idealizado por Helena que levou um ano entrevistando 70 moças, entre 18 e 26 anos de idade e passou mais dois anos selecionando o material representativo, para expressar com fidelidade, em imagem e som, toda a incoerência destas vidas.

A fotografia de Mário Carneiro faz desfilar diante da tela cenas importantes da vida feminina, tais como o colégio, o casamento, o sexo, o significado feminino de política e a recusa da mudança, no momento de enfrentar um mundo real e não aquele idealizado.

Glória diz também não haver no filme uma base sociológica:

— Representa apenas a parte de um grupo existente que, apesar do seu caos interior, atua e reflete nesta atuação a sua carência de conclusões e falta absoluta de reformulação de valores.

Outro objetivo de *A Entrevista*, segundo sua intérprete, é mostrar que a mulher está fazendo cinema, tomando decisões, expressando-se e, em última análise, saindo de dentro de si mesma para agir.

O depoimento final de Glória encerra o curta-metragem e talvez venha a aparecer juntamente com as outras 70 declarações em um livro, pois Helena Ladd pretende publicar na íntegra o material de sua pesquisa.

Depois de terem realizado este enfoque crítico sobre a mulher, Helena e Glória querem continuar: será possivelmente um longa-metragem com um outro tema.

luísa maranhão:

## conjugua moda e canção em tempo de futuro

A beleza exótica de Luísa Maranhão sempre fez com que ela modificasse os seus planos. Quando estudava para fazer o vestibular de Odontologia, foi descoberta por Gláuber Rocha que a lançou no filme *Barravento*. Com a peça *Liberdade*, *Liberdade*, iniciou sua carreira de cantora. Agora vai ser manequim em Paris.

Um telegrama do empresário francês Norman Graan, que a conhece por *slides* e dezenas de fotografias, diz: "Venha a Paris, em outubro, para apresentar a coleção de inverno da Maison Dior". Depois será lançada como atriz e cantora na Europa.

O contrato já foi assinado, para o prazo de 5 anos. Luísa, enquanto se prepara para a viagem, termina as filmagens do curta-metragem de Davi Neves, *Colagens*, e ensaia diariamente a música *Canção da Esperança*, do artista Augusto Rodrigues em parceria com Antônio Nassara, que defenderá no Festival Internacional da Canção.

Esse filme feito por Davi concorrerá ao Festival de Curta-Metragens da França e através de cenas importantes dos filmes que Luísa já fez (*Ganga Zumba*, *Assalto ao Trem Pagador*, *Barravento*), coladas à uma história atual, mostra a participação da atriz na evolução do cinema novo do Brasil.

Sobre a *Canção da Esperança*, Luísa diz: — É uma música bonita, do gênero dolente, que fala da luta dos homens por um mundo melhor. O arranjo musical exige que sinos de igreja toquem enquanto canto. Estou confiante para o Festival.

nilda fontes:

## as difíceis provas do governo e da faculdade

Daqui a alguns dias já terão terminado as provas parciais na Faculdade de Filosofia e a mulher do Governador Jeremias Fontes, D.ª Nilda — estudante de Jornalismo — estará livre para se dedicar completamente aos preparativos do I Encontro Estadual em Pro do Menor, que irá reunir os 62 municípios fluminenses, em Niterói, nos próximos dias 20, 21 e 22.

Fazer as duas coisas ao mesmo tempo é praticamente impossível, pois as aulas noturnas, no Rio, e as audiências à tarde, aqui no Inga, me ocupam o dia inteiro. Mas assim que começarem as férias estarei mais desocupada para concretizar um antigo desejo meu: criar a Fundação Fluminense do Bem-Estar do Menor.

O Encontro dos Municípios será exatamente para isso. No dia 22, domingo, o Governador Jeremias Fontes assinará publicamente o projeto, já em andamento, que cria a Fundação. E D.ª Nilda é a principal organizadora do planejamento e da estrutura da Fundação, cujo objetivo é centralizar, em Niterói, as obras assistenciais de todo o Estado do Rio que se dedicam a crianças.

Nossa principal meta é dar assistência às crianças, mas sem afastá-las da família, procurando fiscalizar ao máximo os critérios dos internatos, que atualmente estão muito desorganizados. Aliás, o que vamos fazer é orientar, ditar as normas, estabelecer rotinas. Enfim, tudo que possa trazer realmente a unificação das entidades já existentes e a criação de novas.

Demonstrando muito interesse nos planos da Fundação, a Primeira Dama do Estado do Rio falou de sua vida de dona-de-casa, mãe, esposa de Governador e aluna de Faculdade. Mas chegou a fazer alguns comentários:

— Como esposa de Governador eu só tenho uma queixa: sinto que as pessoas esperam mais da gente do que a gente pode dar. Como mãe, sou das mais felizes: tenho sete filhos e nenhum deles me dá trabalho. E como aluna de Jornalismo — embora não pretenda seguir a profissão, pois estou cursando a Faculdade para satisfazer um antigo desejo de aumentar minha cultura — acho que estou perfeitamente integrada no papel: não sou tratada com diferença pelos colegas, não tenho regalias especiais nem sou nenhum talento. Haja vista a nota 5 que tirei em Técnica de Redação.

Mas, em compensação, a nota do último estágio de Literatura da aluna Nilda Fontes foi 9 e o "dez, com louvor" virá breve, provavelmente para a futura Presidente da Fundação Fluminense do Bem-Estar do Menor.

rosita tomás lopes:

## o segredo do olho azul

Em vez de feminina e diáfana, uma enfermeira empertigada e cheia de incógnitas, com uma personalidade que se revela pouco a pouco, provocando suspense e susto da platéia. É Rosita Tomás Lopes, única atriz de *O Olho Azul da Falecida*, comédia macabra de Joe Orton, recém-estreada no Teatro Ginástico.

— A peça é uma grande brincadeira, onde as verdades são ditas numa irreverência ilimitada.

Para Rosita este papel não foi difícil, não exigiu uma pesquisa do personagem — uma enfermeira de meia idade moldada pela disciplina e talvez recalçada ao limite máximo — apenas seus cabelos foram cortados à Mia Farrow e seu guarda-roupa de atriz diminuído. Dois únicos vestidos, um uniforme e um pretinho de luto, desenhados por Napoleão Muniz Freire, encobrem uma mulher que assusta o espectador.

Fazendo parte de um grupo de peças que estréiam na atual temporada de julho, uma das melhores que o Rio tem tido, *O Olho Azul da Falecida* provocará celeumas. O público carioca está sendo sollicitado, as peças o sacodem, a platéia está tendo o choque da verdade ao ver que o culto aos preconceitos leva aos exageros contrários.

A atriz afirma que a missão da arte é esta, e diz ter Maurice Vaneau, em sua direção, realçado o que Joe Orton quis dizer numa crítica a todos os princípios sociais. Aliás, esta comédia bateu o recorde em premiações na Inglaterra e foi o roteiro mais caro comprado até hoje pelo cinema.

Mesmo uma platéia evoluída terá uma sensação de choque, pois, brincando, as verdades vão surgindo e, no fundo de cada um de nós, ferindo as raízes dos preconceitos condicionados — às vezes inconscientemente — desde a infância.

Mesmo nos programas é mantido este ritmo dinâmico da cena. O retrato do autor é publicado da cintura para cima, tal como na revista *Playboy* quando Joe pousou para uma série de fotografias despidas. Assim também aparecem os retratos dos atores.

Há seis anos, Rosita estreou em *Um Castelo na Suécia*, de Françoise Sagan; considera aquele papel o mais difícil de sua carreira artística, pela falta de prática. Hoje, dominando a técnica teatral e não tendo medo de papel algum, diz:

O teatro nos dá uma visão diferente da vida, tanto pelo trabalho a que nos obriga, como pela pesquisa para a integração do ator no personagem. Em vez da vida protegida pelo meio e pelos hábitos, os contatos humanos, que a carreira proporciona, dão um verdadeiro acervo para a criação artística. Teatro é participação total.

duda cavalcânti:

## musa brasileira quer ser estrela em paris

Duda Cavalcânti, a estas horas, deve estar passeando em Saint-Germain-des-Près com seus amigos, os cineastas franceses. Depois de muita indecisão, onde o val-não-val virou notícia de jornais, ela decidiu: foi para Paris, com a "cara e a coragem" para entrar na guerra das moças bonitas que procuram trabalhar na arte mais comentada do momento: o cinema.

Uma experiência anterior ensinou a Duda, que fazer cinema na Europa é bem diferente do que nós, brasileiros, pensamos. Quem quer se lançar, em Paris, tem que ter um bom empresário para fazer os contatos com diretores e produtores famosos. Além disso, é indispensável a promoção pessoal, em festivais de cinema, noites de gala e acontecimentos sociais.

Mas Duda acha que, apesar de tudo, ser estrela lá é algo sensacional. Não importa que se tenha de trabalhar o dia inteiro, às vezes filmando cenas perigosas. O direito de ficar doente ou cansada não existe: quem perde um dia, na conquista do sucesso, fica para trás, quando a guerra é em solo europeu.

Convites para fotos e desfiles de moda é o que não falta para Duda. Seu corpo



nilda fontes



rosita tomás lopes



duda cavalcânti



yael dayan

esgolo, os cabelos longos que contornam um rosto bonito, de olhos dengosos e boca sensual, atraem os grandes costureiros. Ela diz não a todos eles. Prefere esperar um pouco mais e se tornar atriz.

Em outubro estará novamente entre nós, para filmar com Cacá Diegues, o primeiro cineasta brasileiro a convidá-la para ser protagonista.

Para os mais saudosos, Duda deixou uma lembrança: diariamente está presente, através dos *slides* de David Zwing, na peça *Gildinha Saraiva*.

yael:

## o moral no "front"

"É muito importante para o moral do soldado que volta do *front* encontrar um sorriso de mulher e alguém que lhe pergunte como foi a batalha", declarou a Tenente Israelense Yael Dayan, durante sua entrevista de quarta-feira na ABI, desmentindo "com muito orgulho" as notícias divulgadas pela imprensa mundial sobre a participação ativa da mulher de Israel na guerra contra os árabes.

Yael, que fez a campanha do Sinal em 1956 e ocupa agora o posto de oficial de informações, é uma mulher inteligente e escritora de sucesso em seu país. Respondendo às perguntas dos repórteres num inglês carregado de forte sotaque, mas fluente e sem hesitações, foi aplaudida muitas vezes pelo auditório, mostrando-se desembaraçada e espirituosa, nunca fugindo aos assuntos propostos.

Sobre sua vinda ao Brasil, disse tratar-se de uma escolha pessoal, sem nenhum caráter de propaganda, pois gosta muito do Rio — esteve aqui durante dois meses, em 1962 — e também recusou convites de outros países, para poder visitar-nos.

Além de dar uma aula de simpatia, dispondo-se a posar para os fotógrafos "quanto tempo quiserem", deu prova de que também é uma mulher elegante. Morena, olhos verdes e cabelos pretos e compridos — que alisava constantemente — Yael usava um vestido de estampa exótica, em tons de azul e verde, sem mangas, de linha *évasée* e bem curto. Não estava pintada, sorriu muito e respondeu a tudo com segurança, parando apenas para fumar — oito cigarros em menos de uma hora e meia — e tomar um cafézinho.

A filha de Moshe Dayan falou de sua vida literária — escreveu o primeiro livro aos 17 anos, abordando os problemas de uma jovem recruta — das batalhas a que assistiu e de seu pai. Explicou também que em Israel não existe um exército regular; em época de crise, os soldados são recrutados entre os civis: professores, leiteiros e banqueiros, que deixam suas ocupações para combater.

— É por isto que, em Israel, as guerras são feitas tão depressa e se ganha tão depressa.



O progresso indiscutível da medicina nesse quarto de século se caracterizou pelo aparecimento dos antibióticos, a descoberta de vacinas específicas para doenças tidas como incuráveis e o transplante de órgãos.

**ANTIBIÓTICOS E VACINAS**

O que se relaciona aos antibióticos tem sido, em alguns casos, uma arma de dois gumes. Criando nos germes patogênicos uma reação específica, chamada resistência, pelo uso imoderado e inadequado dessas substâncias, vem liberando outros vírus, para cuja ação nociva ainda não existe um tratamento adequado. Dessa maneira, impedindo nos organismos mais bem constituídos a criação de um mecanismo de autodefesa, bloqueia a sua capacidade reacional e cria condições para o aparecimento de doenças graves, na sua maioria do sistema nervoso, com prognóstico sempre sombrio. Quanto às vacinas, elas são ansiosamente esperadas, porque nelas é que está o futuro promissor da medicina. O ideal dos pesquisadores é criar tantas vacinas quantas forem as doenças, possibilitando ao organismo humano, ao invés de se curar as doenças, impedir o seu acometimento. É a chamada imunização ativa, onde o ser vivo, além das suas defesas naturais, potencializadas pela vacina, recebe condições artificiais de autoproteção. A vacina contra a paralisia infantil é dos exemplos mais exuberantes.

**A SUBSTITUIÇÃO PELO TRANSPLANTE**

Finalmente, o grande sonho da humanidade: o chamado transplante dos órgãos, onde uma víscera doente e desvirtuada das suas funções é substituída por outra de doador sadio, estando este ainda vivo ou logo



“praia”  
de gaúcha  
é rua e  
passarela

Pôrto Alegre (Sucursal) — Mesmo com a temperatura de seis graus centígrados, que às vezes faz à tardinha, as pôrto-alegrenses não deixam de comparecer ao desfile já tradicional na Rua da Praia, onde se encontram as mais bonitas lojas e boutiques da capital e muitos olhos masculinos (cujos donos enfrentam o frio, sem perder nenhum detalhe).

O já chamado desfile-ao-frio-arte começa às 17 horas e não precisa de pretexto, porque agora é moda ir dar um giro na Rua da Praia. Quem se mostra mais contente com isso são os lojistas, que já estavam-se queixando — como todos os anos — do atraso do inverno, e se esmeram ao máximo, apresentando suas sugestões em lindas vitrinas.

Enquanto as mais felizes se preparam para vir ao Rio durante as férias e ver “o que se está usando”, as moças de Pôrto Alegre mostram que também são elegantes, vestindo:

— mantôs, capotes e casacões esportivos de uma só cor, com duas fileiras de botões na frente, e tão curtos quanto as saias;

— saias de veludo cotelê, com detalhes em couro, metal e madeira. Côres definidas, como nunca houve em outro inverno: roxo, verde-alfaca e azul-turquesa;

— meias coloridíssimas, laranja ou conhaque, com arabescos, losangos, círculos e flores;

— atrevidos bonés (sem eles não se faz inverno em Pôrto Alegre) de veludo ou lã, jojos em cima e às vezes com duas abas, tipo Sherlock;

— tunicas Mao Tsé-tung, de botões dourados e grandes, um verdadeiro achado para as gaúchas, que esnobam na cidade;

— sapatos de saltos baixos e grossos, de côres ousadas, sempre de verniz ou de verniz combinado com outro couro. Muito cómodos, eles são a parte mais importante do desfile, pois é preciso andar com discrição e graça por cinco quarteirões.

**o banco de olhos**

dr. paulo raposo

depois da sua morte. No primeiro caso, o exemplo atual é o de transplante do rim e, no segundo, é o abençoado transplante da córnea, onde um morto, doando previamente os seus olhos, cria num cego condições favoráveis de recuperar a sua visão.

Entende-se por córnea, um disco transparente que forma a parte anterior da membrana externa do globo ocular. Ela é a sede direta ou indireta de uma série de doenças dos olhos, cujo comprometimento, em maior ou menor grau, ocasiona os mais variáveis tipos de perturbação visual, que culmina com a cegueira. O conceito moderno de cegueira é a perda de visão incompatível com o exercício de qualquer atividade profissional. Em dados recentes, fornecidos pela Organização Mundial de Saúde, no que se relaciona com o Brasil, para uma população de oitenta milhões de habitantes existem 138 000 cegos, cuja tendência é agravar-se, existindo cinco cegos para cada mil habitantes. Das causas, 90% decorrem de acidentes, ficando os restantes para glaucoma, doenças infecto-contagiosas, doenças congênitas, hereditárias e outras afecções.

**O problema dos olhos**

No Hospital Jesus, a grande causa de cegueira tem

sido a avitaminose A, por cuja ausência ou deficiência na alimentação (gorduras, leite, queijo, manteiga), o branco do olho (conjuntiva), começa por perder o brilho, preguar-se e finalmente ulcerar-se, culminando com o esvaziamento do olho pelo extravazamento do chamado humor aquoso, que é uma substância gelatinosa que existe no seu interior. Nas duas primeiras fases (perda de brilho e preguamento), as mães que têm espírito de observação chamam a atenção do pediatra de que seus filhos só vêm bem durante o dia (hemeralopia), sendo a visão noturna escassa ou nula. Esta observação é muito importante, porque proporcionando-se à criança um regime alimentar adequado, ao qual se superajuntam doses generosas de vitamina A, sob a forma de medicamento, a visão e o quadro clínico ocular rapidamente evoluem para a normalidade. Na terceira fase (ulceração) o médico nada pode fazer: a córnea opacificar-se e perde-se a visão.

Como essa avitaminose, uma série de acometimentos levam a córnea à mesma situação. A grande chance do doente é beneficiar-se com a córnea de um morto, pela doação prévia, que lhe será enxertada por técnica especializada. A grande dificuldade se resume em se ter tantos oferecimentos quantos são as so-

licitações, para manter permanentemente a essa oferta e procura.

**A doação**

— Doutor, como devo proceder para doar a minha córnea?

— Procure o Serviço de Oftalmologia do Hospital Pedro Ernesto, no setor Banco de Olhos, e faça a sua doação específica. No mesmo local receberá instruções que poderão e deverão ser transmitidas aos seus parentes. Uma das principais é a de que, no caso de morte, comuniquem-se imediatamente com o Serviço. No máximo até 6 horas depois do falecimento, um especialista processa a ablação dos globos oculares, cujas córneas, por métodos especializados de conservação, serão usadas imediatamente em doentes de sobrevisão ou conservadas para uso posterior.

— O senhor considera a mutilação de um cadáver uma prática anticristã?

— Para fins filantrópicos, considero a não mutilação um ato egoístico, do qual não me penitencio, por haver doado os meus e ter persuadido os meus familiares a fazê-lo, de sã consciência.

— Os enxertos anteriores de que o senhor foi testemunha, comprovaram os anseios dos seus doadores?

— Excetuando-se os casos em que os enxertos foram rejeitados pelo organismo (não pegaram), o que ocorre em alguns casos, as reações dos agraciados me convenceram categoricamente do incentivo cada vez maior de doações futuras.

**Móveis de Qualidade com facilidades Mesbla**

**10 PAGAMENTOS IGUAIS SEM ACRÉSCIMO**

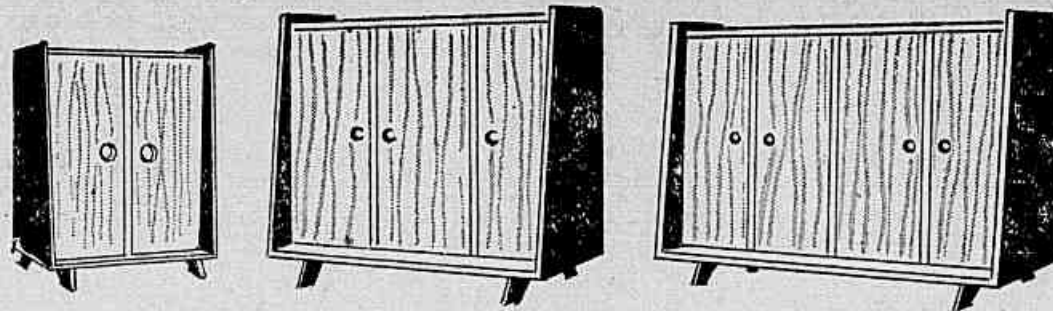

**MÓVEIS MAJESTIC**

Totalmente em marfim.

ARMÁRIOS	Valor Real	Preço Mesbla A/v	10 pagtos.
2 portas	NCr\$ 210,00	NCr\$ 170,00	NCr\$ 21,00
3 "	NCr\$ 250,00	NCr\$ 200,00	NCr\$ 25,00
4 "	NCr\$ 300,00	NCr\$ 250,00	NCr\$ 30,00



	Valor Real	Preço Mesbla A/v	10 pagtos.
CAMA CASAL CONJUGADA	NCr\$ 155,00	NCr\$ 125,00	NCr\$ 15,50
PENTEADEIRA C/ESPELHO	NCr\$ 65,00	NCr\$ 55,00	NCr\$ 6,50
CÔMODA C/3 GAVETAS	NCr\$ 115,00	NCr\$ 95,00	NCr\$ 11,50
CÔMODA PENTEADEIRA	NCr\$ 155,00	NCr\$ 125,00	NCr\$ 15,50
CAMA DE SOLTEIRO	NCr\$ 85,00	NCr\$ 69,00	NCr\$ 8,50

Conjugado  
Estante  
Buffet  
Escrivania

Em caviúna.  
Valor Real NCr\$ 290,00  
Preço Mesbla NCr\$ 235,00 a/v  
ou em 10 pagamentos iguais de NCr\$ 23,50

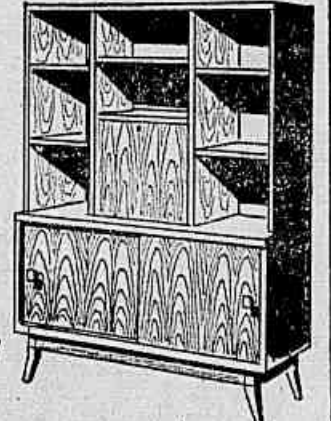

**VISITE NO MAGAZINE MESBLA A MAIOR EXPOSIÇÃO DE MÓVEIS DA GUANABARA**

**Liquidação de ponta de estoque somente na Rua do Passeio, 42**

QUANT.	DIVERSOS	VALOR REAL	LIQUIDAMOS
20	Cama de Casal Conversível	115,00	95,00
10	Puff-Cama em Plástico	130,00	95,00
50	Sofá Ruoll em Napa ou Tecido	109,00	59,00
16	Bar Bêrgamo - c/2 banquetas em Jacarandá	157,00	109,00
6	Conjunto Estofado GRANADA (1 Sofá e 2 poltronas) em napa	590,00	390,00
10	Conjunto Estofado FLORIDA (1 sofá e 2 poltronas) em tecido	600,00	390,00
70	Mesa de Centro - Tampo de madeira	25,00	12,90
6	Cômoda Penteadeira Bêrgamo-Jacarandá	90,00	39,00
17	Armário Luxor de 4 portas	320,00	229,00
21	Cama de solteiro conjugada - Luxor	110,00	69,00
22	Cama Laqueada em Marfim	70,00	29,00
11	Cama Casal Luxor - Conjugada e Cimo	129,00	69,00
4	Cama Casal de Metal	159,00	89,00

QUANT.	POLTRONAS	VALOR REAL	LIQUIDAMOS
6	Eraslar em Plástico	68,00	45,00
28	Universal em Plástico e Tecido	98,00	75,00
4	Drago em Tecido	165,00	120,00

QUANT.	SOFÁS-CAMA	VALOR REAL	LIQUIDAMOS
3	Morbin em Tecido	84,00	65,00
2	Morbin em Plástico	160,00	120,00
6	Dibrase em Plástico	165,00	120,00
3	Universal em Tecido	185,00	150,00
4	Univecal em Napa	140,00	110,00
16	Universal em Tecido	149,00	120,00

QUANT.	CONJUNTOS - CAMA	VALOR REAL	LIQUIDAMOS
5	Conjunto Universal em Tecido	315,00	250,00
6	Conjunto Drago em Tecido	576,00	460,00

**E MAIS 200 PEÇAS DE MOBILIÁRIO À SUA ESCOLHA POR PREÇOS DE LIQUIDAÇÃO**

Use o Credi-Mesbla Feminino onde a mulher encontra as maiores facilidades.



estacionamento **GRÁTIS** durante o período de suas compras e almoço ou chá no Restaurante Mesbla. Entrada pela Rua Evaristo da Veiga, 63.



Cinelandia: Rua do Passeio, 42/54  
Botafogo: Rua General Polidoro, 74  
Tijuca: Rua Conde de Bonfim, 254  
Méier: Rua Dias da Cruz, 155  
Niterói: Rua Visc. do Rio Branco, 521/3  
Volta Redonda: Av. Amarel Peixoto, 228/32

**OUTONO NA EUROPA**  
Tarifas com 25% de redução. Excursões Financiad. Mesblatur





a tipo greta garbo volta à berlinda, com chapéu desmaiado e vestido de jérsei plissado. a cor é laranja e os detalhes em marrom e amarelo



mosqueteiro também é inspiração para moda feminina, só que este é bem estilizado e usa vestido de jérsei laranja, com cintura baixa, cinto, gravata e bolsinha, a capa em padrão escocês amarelo, laranja e verde, tem bôla vertical embutido e uma gola dupla, muito especial



melindrosa 67 tem plumas brancas de avestruz, cavas fundas e comprimento bastante mini

## a moda que vai e vem

Mais do que nunca a moda é uma volta ao passado, buscando inspiração nos tipos e personalidades que fizeram época. As melindrosas se atomizam, o janota elegante volta em terninhos bem justos e embadados, a indolência da Garbo — o idolo sagrado e misterioso do cinema americano — veste cores vibrantes e feições exóticas. Até o traje dos mosqueteiros reais são adaptados ao estilo mini.

Ao lado disto tudo — que representa a moda-menina — cria-se um gênero bem descontraído, vestindo saias curtíssimas e bermudas extravagantes.

Os modelos são simples, bastante coloridos e já fazem furor entre as garotas européias. Trazem a etiqueta famosa da maison Real e o traço característico da jovem desenhista Arlette Nastat.



muito janota esta smoking em gabardina preta, com camisa em rendas brancas, o paletó, como convém ao estilo, é comprido e justo



Jérsei marrom enfeitado de branco e laranja dá um toque ainda mais jovem a este conjunto de mini-vestido e bermuda, criação de arlette nastat, para a etiqueta real

# SÓ 3 dias na



Comprou  
Ganhou  
Grátis  
1 Faqueiro



Credenciário Mínimo:  
NCR\$ 160,00

# Exposição

CARIOCA - FLORIANO - MADUREIRA - NOVA IGUAÇU

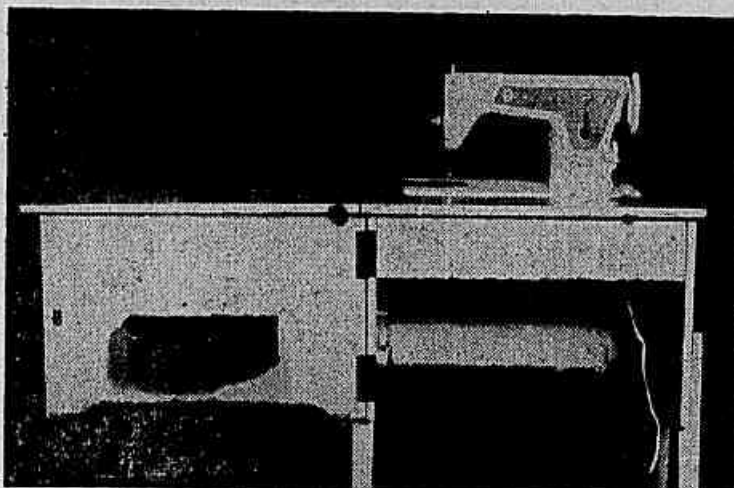

**MÁQUINA DE COSTURA "SINGER"** - Ponto de Outo-Mesolela - Pedal escamoteável. Móvel marfim, cabeçote bege e marfim.

Preço Normal NCR\$ 299,00

Só **3** Dias NCR\$ **215,00** ou NCR\$ **19,40** mensais

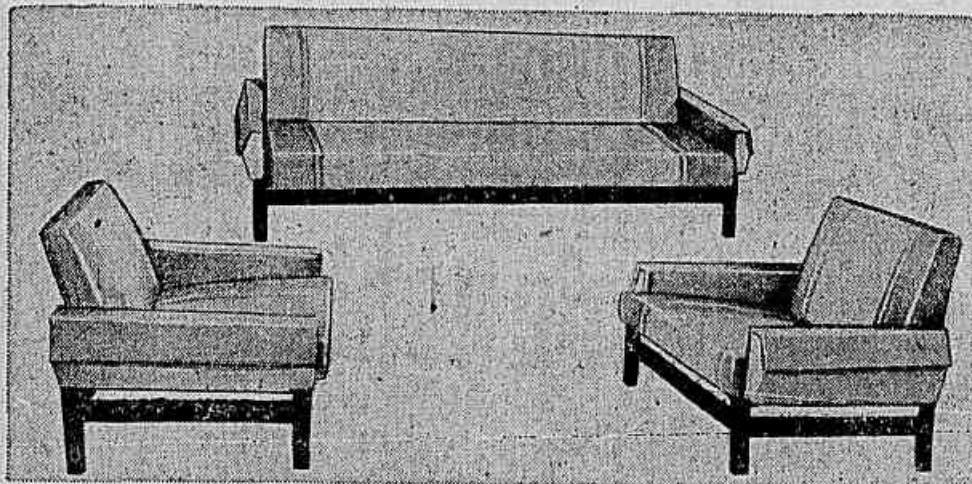

**CONJUNTO "EXPO 67" LAFER** - 1 sofá-cama e 2 poltronas fixas. Estofado em napa ventilada e espuma de Latex, nas cores vermelho, verde e azul.

**SOFA-CAMA "EXPO 67"**

Preço Normal NCR\$ 248,00 Só **3** Dias NCR\$ **178,00** ou NCR\$ **17,80** mensais

**CONJUNTO "EXPO 67"**

Preço Normal NCR\$ 418,00 Só **3** Dias NCR\$ **299,00** ou NCR\$ **29,90** mensais

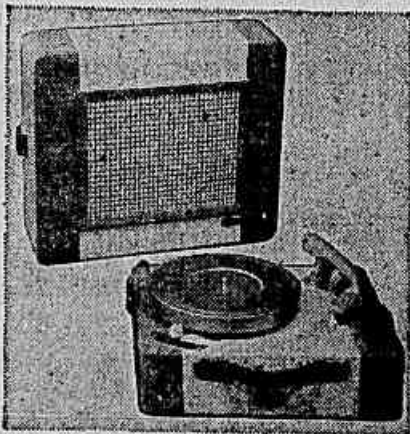

**FONOLA SONATA "MÓDELO GUANABARA"** - Portátil, 4 rotações, alto-falante destacável.

Preço Normal NCR\$ 165,00

Só **3** Dias NCR\$ **126,00**

ou NCR\$ **11,30** mensais

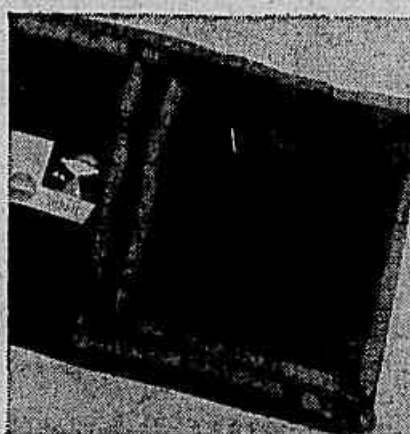

**COBERTOR PARAYBA** - Cobertor de lã com barra bege e listrada.

Preço Normal (solteiro) NCR\$ 15,00

Só **3** Dias NCR\$ **10,00**

Preço Normal (casal) NCR\$ 18,00

Só **3** Dias NCR\$ **12,90**



**FRIGIDEIRA "TEFAL" - ANTI-ADERENTE** - Frita sem gordura. No-vidade absoluta, renome internacional.

Preço Normal NCR\$ 18,00

Só **3** Dias NCR\$ **14,00**

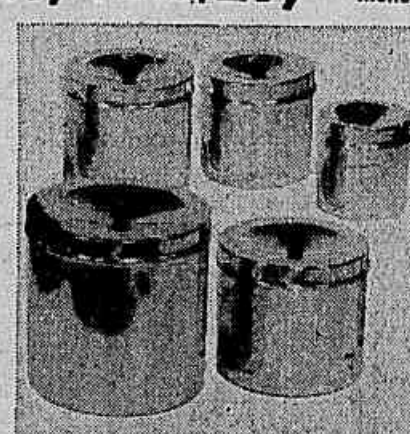

**JOGO PARA MANTIMENTOS** - 5 peças de 1, 2, 3, 4 e 5 kilos, em superior alumínio polido.

Preço Normal NCR\$ 25,00

Só **3** Dias NCR\$ **16,90**

**CARIOCA:**  
Largo da Carioca, 24

**FLORIANO:**  
R. Mal. Floriano, 174

**MADUREIRA:**  
Trav. Almerinda Freitas, 18

**NOVA IGUAÇU:**  
Trav. Rosinda Martins, 50 a 54.



## U Thant explica a retirada de forças da ONU



Respondendo a acusações que lhe foram feitas por sua decisão de retirar do território da República Árabe Unida a Força de Emergência das Nações Unidas, o Secretário-Geral U Thant acentuou, no informe que apresentou ao Conselho de Segurança, no dia 26 de junho último, que a causa fundamental das situações de crise no Oriente Médio foram os constantes conflitos entre árabes e israelenses, responsabilizando a RAU pelo início da guerra.

Na opinião de U Thant, a Força de Emergência da ONU foi, durante mais de dez anos, "um instrumento muito valioso para ajudar a manter a tranquilidade ao longo da linha entre Israel e a República Árabe Unida". Sua evacuação, segundo U Thant, "revelou em toda a sua profundidade e perigo, o constante conflito entre Israel e seus vizinhos árabes".

U Thant acrescentou que "a retirada da Força de Emergência agravou o problema crítico do acesso de Israel ao Golfo de Acaaba através do Estreito de Tirã, problema este que esteve latente durante mais de 10 anos, unicamente devido à presença daquelas tropas".

Prosseguindo em sua argumentação, disse o Secretário-Geral da ONU:

"Mas a presença da Força de Emergência não influi no problema básico do conflito árabe-israelense e apenas isola, imobiliza e encobre alguns de seus aspectos. Nos últimos dez anos, qualquer das partes poderia ter reativado o conflito. E se elas decidissem agir assim, a eficiência da Força de Emergência teria desaparecido automaticamente. Agora, com o confronto direto entre Israel e a República Árabe Unida e depois de dez anos, por decisão deste país de avançar com suas tropas, a Força de Emergência perdeu toda a sua utilidade."

Na verdade, a eficácia da Força de Emergência da ONU como elemento amortecedor havia desaparecido, antes que o Secretário-Geral recebesse o pedido do Governo da RAU para sua evacuação.

Ao se reconhecer a extrema gravidade da situação assim criada, deve-se reconhecer também sua verdadeira causa: o permanente conflito entre árabes e israelenses. É completamente contrário à realidade sustentar que este conflito poderia ter sido resolvido ou que suas conseqüências

poderiam ter sido evitadas, se fosse feito um esforço maior para manter a presença da Força de Emergência naquela região, contra a vontade do Governo da RAU.

A decisão de retirar a Força de Emergência tem sido qualificada com freqüência por alguns como *apressada* e *precipitada*. Houve quem chegasse a afirmar que a decisão *pegou* o Presidente Nasser de surpresa. A questão da retirada da Força de Emergência não se trata de problema novo. Na verdade, as negociações sobre este mesmo assunto com o Governo do Egito demoraram vários dias em novembro de 1956, depois da criação da Força pela Assembleia-Geral. O Governo do Egito, numa posição muito compreensível, não desejava autorizar a entrada, em seu território, de uma força internacional, se não fosse respeitada sua soberania. Além disso, o Governo egípcio exigiu que, caso pedisse a retirada da Força, sua solicitação fosse atendida.

No decorrer dos anos, em diversas discussões com os representantes da República Árabe Unida, surgiu eventualmente o tema da permanência da Força de Emergência e, invariavelmente, seus representantes admitiram que, se o Governo solicitasse oficialmente a retirada à ONU, o Secretário-Geral atenderia ao seu pedido.

Outra opinião manifestada pelos observadores foi a seguinte: a decisão de evacuar a Força de Emergência deveria ser sustada enquanto fossem realizadas consultas de vários tipos ou se fizessem esforços para resistir à solicitação da República Árabe Unida para a retirada das tropas. Alguns analistas chegaram a dizer que deveria ter sido feita uma pressão sobre a República Árabe Unida para que reconsiderasse sua decisão a respeito. Na verdade, como se percebe claramente da cronologia dos dias anteriores à guerra, a eficácia da Força de Emergência, considerando-se o movimento de tropas da República Árabe Unida até sua linha e seu ingresso até Sharm el Sheikh, havia desaparecido antes que fosse recebido o pedido de retirada. Além disso, o Governo da República Árabe Unida havia declarado ao Secretário-Geral que um pedido para que se reconsiderasse a decisão seria recusado com firmeza e considerado como uma intenção de impor à Força de Emergência um *exército de ocupação*.

## Fatos que antecederam à decisão da retirada

No seu informe, o Secretário-Geral U Thant descreveu minuciosamente os fatos que culminaram com a retirada da Força de Emergência da ONU do território da República Árabe Unida.

17 DE MAIO DE 1967

8 horas — O Comandante da Força de Emergência das Nações Unidas (FENU) comunicou que, na manhã do dia 17 de maio, 30 soldados do Exército da República Árabe Unida haviam ocupado El Sabha, no Sinai, e que outras tropas daquele país estavam próximas ao posto de observação da Força naquele local.

10h30m — O Comandante da FENU informou que tropas da República Árabe Unida haviam ocupado o posto de observação da FENU em El Sabha e os acampamentos do contingente iugoslavo da FENU estabelecidos em Quselmá e El Sabha ficavam agora atrás das posições do Exército da RAU. O Comandante da FENU comunicou ao chefe do Serviço de Ligação da RAU estes acontecimentos manifestando séria preocupação. O chefe do Serviço de Ligação da República Árabe Unida concordou em solicitar a desocupação imediata do posto de observação de El Sabha pelas tropas da República Árabe Unida. E pouco depois foram dadas ordens neste sentido.

DIA 18 DE MAIO

13h21m — O Comandante da FENU comunicou que seu oficial de ligação no Cairo havia sido informado pelo Embaixador de um dos países que contribuíram com contingentes que o Ministério de Relações Exteriores da República Árabe Unida havia declarado que a FENU havia terminado suas tarefas na RAU e na zona de Gaza e que devia retirar-se desses territórios imediatamente.

Pouco depois, soldados da República Árabe Unida obrigaram os sentinelas do contingente iugoslavo da FENU a abandonar seu posto de observação na fronteira internacional, situado em frente ao acampamento

de El Kuntla. Uma hora mais tarde, oficiais da República Árabe Unida pediram aos soldados da FENU que retirassem a guarda.

Soldados da República Árabe Unida penetraram no posto de observação da FENU na fronteira internacional, situado diante do acampamento de El Amr, e obrigaram os soldados iugoslavos a abandoná-lo.

16 horas — O Secretário-Geral recebeu uma mensagem do Ministro de Relações Exteriores da República Árabe Unida, Mahmoud Riad, na qual aquele diplomata pedia a retirada das tropas da FENU do território da Zona de Gaza.

17 horas — O Secretário-Geral reuniu-se com o Comitê Consultivo da FENU e com os representantes de três países naquele órgão. Naquela reunião, uma das principais opiniões manifestadas foi que o pedido de retirada da FENU, formulado pela República Árabe Unida, não podia ser aceito e que, de modo definitivo, a responsabilidade de decidir a retirada recairia sobre as Nações Unidas, através do Conselho de Segurança e da Assembleia-Geral. Outra opinião foi que o Secretário-Geral não tinha outra opção senão atender ao pedido de retirada da FENU. Ao encerrar-se a reunião, ficou estabelecido que ao Secretário-Geral só restava a alternativa de atender, naquela etapa, ao pedido da República Árabe Unida. Contudo, alguns representantes declararam que o Secretário-Geral devia esclarecer previamente com o Governo da RAU o sentido de sua solicitação de que a evacuação se realizasse "tão cedo quanto possível".

19 DE MAIO

11.30 horas — O Secretário-Geral recebeu novamente o Representante Permanente de Israel, que entregou uma declaração de seu Governo relativa à evacuação da FENU. O diplomata israelense pedia ao Secretário-Geral que evitasse a aprovação de qualquer modificação no *statu quo*, enquanto não fossem efetuadas as mais amplas consultas internacionais.

# Garson GARANTE



O menor preço a prazo, sem juros!



O menor preço à vista!



Exija qualidade comprando um GE na CASA GARSON, onde Você tem maior desconto e maior prazo, no menor preço total.

## Casa Garson

Fundada em 1927

Uruguiana, 5 - Uruguiana, 105/107 - Ouvidor, 137 - Alfândega, 118  
 \* Raimundo Correia, 15/19 (Copacabana) - \* Conde de Bonfim, 377 (Tijuca)  
 \* Visconde de Pirajá, 4-B (Ipanema) \* abertas diariamente até às 22 hs.

VENHA CONHECER O FABULOSO SISTEMA TROCA-TUDO GARSON



# VIETNAME

Jayme Dantas

## Eleições presidenciais e ajudas externas

O sofrido Vietnã do Sul, há anos empenhado até a alma numa guerra que se arrasta sem resultados definidores, com o inimigo infiltrado e atuante nos mais diversos pontos de seu território, dispõe-se agora a mostrar ao mundo como se pode lutar com uma mão e votar com a outra.

As eleições presidenciais, marcadas para três de setembro deste ano e cuja campanha foi iniciada duas semanas antes da data estabelecida oficialmente, deverão ser o clímax do cumprimento de uma promessa formal assumida pela Junta Militar que, sob a chefia do General Nguyen Van Thieu e tendo como Primeiro-Ministro o General Cao Ky, constitui o atual Governo de Saigon. Perante seus principais aliados norte-americanos os generais sul-vietnamitas comprometeram-se a instaurar no país um Governo civil e democrático — com os governantes escolhidos pelo povo em eleições tão honestas quanto possível — independentemente do ponto em que se ache a luta contra o Vietnã do Norte e o Vietcong.

Com a autoridade do cargo de Embaixador dos Estados Unidos em Saigon e usando de uma franqueza pouco habitual nos diplomatas, Henry Cabot Lodge foi esta semana à televisão americana e explicou ao povo que somente "dentro de um ou dez anos" as forças aliadas no Vietnã do Sul poderão ter "bons resultados militares." Na mesma ocasião, o Embaixador advertiu de que "uma vitória militar não porá fim à guerra na região, já que a guerrilha e o terror continuarão."

Na interpretação de muitos observadores, a afirmativa de Cabot Lodge coloca as probabilidades do fim da luta a bastante tempo depois dos dez anos a que se referiu e por certo estará alçada em informações reservadas a que ele tem acesso como Embaixador. O certo é que o tempo passa e os grupos em luta cada vez mais se afastam da mesa de negociações e ficam pé nas trincheiras, reclamando ajuda cada vez maior dos poderosos aliados de parte a parte.

O Vietnã do Norte está recebendo da União Soviética mais de 900 milhões de dólares por ano, em petróleo, caminhões, tratores, geradores, produtos alimentícios e petrechos de guerra, naturalmente. Nada menos que 8.500 peças de artilharia antiaérea, todas de fabricação soviética, estão instaladas nos pontos estratégicos do país. Moscou contribuiu ainda com dezenas de baterias de mísseis SAM, terra-ar, esquadrões de modernos caças Mig a jato, lanchas patrulheiras e helicópteros gigantes, cada um com capacidade para transportar de uma vez 100 soldados equipados. Calcula-se que no primeiro semestre deste ano a União Soviética já desembarcou em Haiphong mais de 100 mil toneladas de arroz, milho e outros gêneros.

Rifles, morteiros e bazucas para a infantaria norte-vietnamita vêm da China que este ano se obrigou a fornecer também 500 mil toneladas de tri-

go. A Alemanha Oriental, Tcheco-Eslováquia, Polónia, Hungria e Roménia contribuíram juntas com uns 150 milhões de dólares anuais em motocicletas, bicicletas, calçados para os soldados, remédios, armas de pequeno porte e colétes contra fogo antiaéreo.

E com esse apoio logístico que Hanói consegue infiltrar a média de 250 homens e mulheres por dia, no Vietnã do Sul, dar cobertura às operações do Vietcong e sustentar combates contra o efetivo norte-americano de 445 mil homens, as forças sul-vietnamitas que somam 620.000 e mais os contingentes coreano, filipino, australiano e neozelandês. O que isso lhes custa em vidas humanas é, sob todos os aspectos, um preço cruelmente alto.

Nas últimas semanas os comandantes aliados no front sul-vietnamita vêm sentindo uma aceleração assustadora na infiltração de guerrilheiros através da zona desmilitarizada que separa os dois Vietnãs. Na Província de Quang Tri que limita com a faixa neutra, não há mais estradas em que se possa viajar sem o risco de um ataque de surpresa. Além disso, os relatórios do Serviço de Inteligência indicam estarem os norte-vietnamitas aproveitando o fim das monções para uma ofensiva desesperada, tanto em combates como em atos de terrorismo.

O General William Westmoreland, Comandante das Forças norte-americanas no Vietnã do Sul, apelou para o Pentágono, pedindo um reforço de 200 a 250 mil homens com que deter a infiltração de guerrilheiros e enfrentar com vantagem a atual ofensiva de Hanói. Mas para que os Estados Unidos possam colocar mais 250 mil homens em armas será necessário que Washington convoque a reserva militar do país, o que, por motivos óbvios, está sendo evitado a qualquer custo. Como meia alternativa discutem os peritos militares norte-americanos a conveniência de construir, de um lado a outro do Vietnã, logo abaixo da zona desmilitarizada, uma barreira física — evita-se chamá-la de muro — de uns nove quilômetros de largura. Resta saber agora até que ponto a barreira deteria a infiltração.

Coincidindo com a ofensiva desencadeada por Hanói, o Governo de Saigon precisou abrir o front eleitoral onde não é menos dura a luta pelos votos. Na realidade o processo de instauração do regime que deverá ser civil — o candidato mais forte é, até agora, o General Van Thieu, atual Chefe-de-Estado e Presidente da Junta — começou em abril deste ano, quando 991 das 13.000 vilas e vilarejos realizaram eleições locais. Nas outras, Saigon não tinha domínio e influência suficientes para suplantir o terror espalhado pelo Vietcong e garantir o respeito às urnas de palha vermelha e amarela, nas quais 1,8 milhões de camponeses depositaram seus votos.

A confusão política do país trans-

parece no fato de que nada menos de 19 candidatos se apresentaram para disputar os 5,2 milhões de votos que nas 45 províncias escolherão os próximos Presidente, Vice-Presidente e membros da Câmara Alta. O atual Primeiro-Ministro, General Cao Ky, empenhou-se logo numa campanha prematura, sob o slogan "Governo de Cao Ky é Governo dos Pobres", e prometendo que, se eleito, conseguiria mais 140 mil soldados norte-americanos para a luta contra Ho Chi Minh, daria um aumento geral de 15 por cento a funcionários civis e militares. Diante de tanto ímpeto, os generais sul-vietnamitas pressionaram Cao Ky — um General de duas estrelas — a uma renúncia em favor do General Nguyen Van Thieu, que usa três estrelas e preside a Junta. Cao Ky é agora candidato apenas ao cargo semidecorativo de Vice-Presidente, na chapa de Van Thieu. Na área militar há ainda a possível candidatura do General Duong Van Minh que chefiou o golpe que depôs Diem, foi Chefe-de-Estado em 1963 e atualmente está exilado em Banoc. A Assembléia Constituinte vai decidir se Big Minh pode ser Presidente.

Há candidatos civis, políticos, homens de negócio e professores universitários como Troung Thanh, que tem como plataforma eleitoral a cessação das hostilidades e a negociação da paz. Acha Thanh que sua candidatura corresponde a um plebiscito nacional sobre a paz e a guerra.

Profundas alterações estão agora para acontecer no Vietnã do Sul, tanto no front eleitoral, onde se esperam novas renúncias e composições entre candidatos embora seja quase certa a vitória de Van Thieu, como na frente de guerra, onde o inimigo parece buscar a cartada final. Robert McNamara, Secretário de Defesa dos Estados Unidos, está no país por uma semana para um estudo in loco de todos os aspectos da guerra, inclusive os relacionados com o envio de mais tropas e mais apoio logístico. O problema das autoridades norte-americanas é não mobilizar a reserva militar do país e ao mesmo tempo promover a ocupação efetiva do território conquistado ao Vietcong e aos norte-vietnamitas, evitando assim as atuais marchas e contramarchas, já que são diminutas as probabilidades de qualquer acordo para pôr fim à luta.

Se a três de setembro o resultado das urnas favorecer a Van Thieu, continuará no Poder o grupo que só acredita na solução da guerra pelas armas dos aliados. Certa vez, explicando o seu programa para discutir a paz com o Governo de Hanói, Van Thieu declarou: "Primeiro bateremos néles até que fiquem moles, depois então conversaremos."

Todos esses e mais alguns são os problemas de McNamara ora em Saigon em companhia de generais, subsecretários de Estado, comandantes de tropas e os candidatos à Presidência do Vietnã do Sul.



# CONGO

Lygia Sigaud

## Nacionalização de minérios e guerra civil

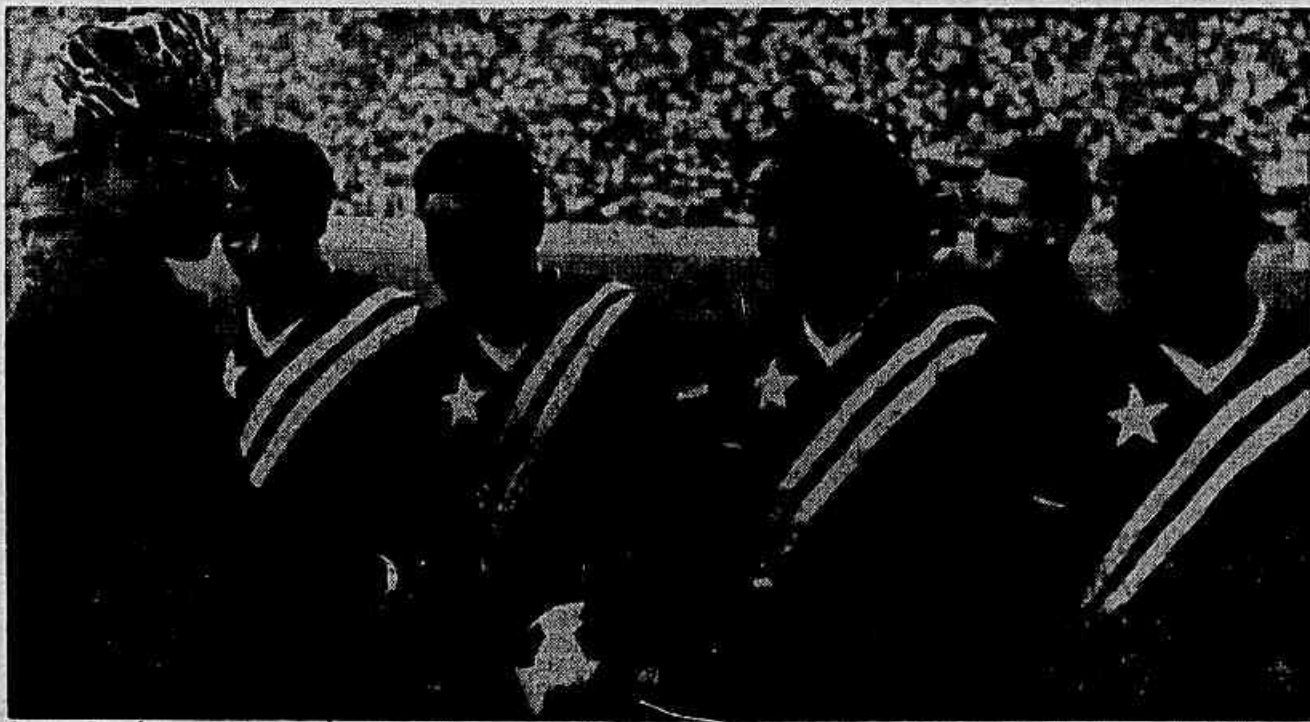

Mobutu: a hora do futebol



"Não é o Governo belga que controla a Sociedade Geral da Bélgica, e sua subsidiária, a União Mineira do Alto Catanga, mas justamente o inverso. Se ocorrer nova revolta no Congo, o mundo inteiro saberá quem são os responsáveis". Estas palavras são atribuídas ao General Joseph Mobutu, o Presidente que decidiu congoilizar o Congo, nacionalizando os minérios de Catanga.

Hoje o Congo está à beira de uma guerra civil: tropas de mercenários belgas, franceses e espanhóis invadiram o leste do país, tomaram posições e atacaram posições de Exército após violentos combates. Mobutu declarou estado de emergência, pede auxílio às nações africanas vizinhas e ordena a mobilização de todos os jovens de ambos os sexos, de 18 a 25 anos, para fins militares.

O Conselho de Segurança da ONU reúne-se para discutir a acusação, apresentada por Mobutu, de "invasão estrangeira de seu território". Os Estados Unidos ordenam a evacuação de seus súditos que habitam a zona de conflito.

### O AUTO-SEQUESTRO

Um homem estaria por detrás de tudo isso: Moisés Tshombe. Mas Tshombe foi raptado há uma semana e levado para a Argélia, a bordo de um avião, quando se dirigia para Palma de Maiorca. Até agora não se sabe quem o raptou, por que e com que objetivos. Suspeita-se de um belga que viajava no aparelho — um jato inglês fretado pelo suposto assassino de Lumumba.

Existem duas hipóteses a respeito de seu rapto: uma de que a Argélia pretendia usá-lo para forçar as nações africanas a votarem contra Israel na ONU, mas que concordaram em fazê-lo se o Governo Boumedienne destruisse "o traidor da África". A outra hipótese, mais engenhosa ainda, é a de que Tshombe teria tramado o próprio sequestro para que houvesse intervenção da ONU e fosse libertado, o que lhe permitiria, então, encabeçar esta mesma tropa de mercenários que hoje agita novamente o Congo.

### DENUNCIA

Em janeiro último, denunciou-se que o ex-Primeiro-Ministro Tshombe estava reorganizando seu exército mercenário. A imprensa francesa informou que estranhos sargentos recrutadores estiveram em ação em Paris, Bruxelas, Roma, Madri e Lisboa, atrás de jovens que "topassem qualquer parada" de preferência para-quadistas, e não hesitassem diante de cadáveres mutilados.

Os mercenários receberiam seis meses de salário adiantados eariam unidos a 1.500 combatentes brancos e 20 mil policiais catangueses, fiéis a Moisés Tshombe, que pretendia retomar o Poder e derrubar o Presidente Mobutu, que nesta época disputava o controle dos minérios de Catanga com os interesses belgas.

Logo após a divulgação desta notícia, o Presidente Mobutu confirmou a existência de uma grande rede "de complicitades tendentes a semear a desordem no Congo, por conta de Moisés Tshombe e dos grupos financeiros que o manipulam".

O Chefe de Estado congolês afirmou ter provas de que os homens recrutados na Europa eram levados para territórios portugueses na África, de onde procurariam infiltrar-se no Congo. Um grupo estar-se-ia instalando em Cabinda, situada à beira do Atlântico, entre o Congo Kinshasa e o Congo Brazzaville. O outro, na localidade de Villa Lusa, em Angola, perto de Catanga.

### O CELEIRO DO MUNDO

Pouco depois, Moisés Tshombe, que se encontrava exilado na Espanha, foi condenado à morte, à revelia, por alta traição. Quase que ao mesmo tempo, Mobutu concluiu um acordo com as empresas belgas e assumiu o controle de 60% de suas ações.

A província sul-oriental do Congo é um dos maiores celeiros do mundo: é a terceira produtora de cobre, produz mais de 60% do consumo mundial de cobalto e fornece cádmio, metais preciosos, entre eles o diamante industrial, urânio e a quase totalidade de rádio utilizado no mundo. A exploração e comercialização destes produtos sempre estiveram a cargo de empresas belgas, Sociedade Geral da Bélgica e União Mineira; as quais se associam interesses britânicos (notadamente o grupo Rothchild), franceses e norte-americanos.

### PELA PAZ NA AFRICA

Para os africanos, o Congo não terá paz enquanto Tshombe não for liquidado. E a grande esperança de todos é que, mesmo em caso de guerra civil no Congo, o Governo Mobutu, em colaboração com o Presidente Houari Boumedienne, consiga dar cabo do homem que assassinou Patrice Lumumba — líder da independência congolês; que se aliou a todos os que encarnam a predominância branca na África negra — Ian Smith da Rodésia, Balharzar Vorster da África do Sul e os portugueses que dominam Angola; e que tentou duas vezes tornar Catanga — a região mais rica do Congo — numa entidade política separada, a serviço dos interesses belgas.

As ligações de Tshombe com os europeus são antigas. Moisés nasceu em novembro de 1919, em Musumba, na Província de Catanga, filho de uma rica família de comerciantes ligada à casa real da tribo Lunda. Quarenta anos mais tarde, com apoio do Governo belga, Tshombe se tornou Presidente da CONAKATI (Confédération des Associations du Katanga) e foi representante sua Província nas conversações sobre a independência do Congo, em Bruxelas.

Nesta época Tshombe defende a criação de uma federação no Congo,

com grande autonomia para as Províncias e estreitos laços com a Bélgica. Mas suas propostas foram ignoradas pelo próprio Governo belga, uma vez que Tshombe já era acusado pelos demais líderes congolêses como "um boneco dos big-business".

Em 1960, Tshombe assume o controle da Província de Catanga e declara a independência em relação ao Governo central. Segundo um correspondente do jornal britânico inglês Daily Telegraph, as pretensões de independência para Catanga eram uma farsa que dia a dia se revelava mais patética, e Tshombe não passava de um elemento teleguiado pelos interesses belgas. Isso foi dito a 17 de julho de 1960.

Mas nada impediu que Tshombe jogasse o Congo numa guerra civil, não apenas em 1960, mas também em 1964. Os massacres que acompanharam estas guerras são do conhecimento de todos. E agora, segundo tudo indica, uma nova ameaça paira sobre o Congo.

### UM GRANDE LANCE POLÍTICO

E por que Tshombe quereria derrubar Mobutu, se os dois foram aliados no passado? O atual Chefe de Estado do Congo converteu-se de repente no progressismo, provavelmente após compreender que só lograria afirmar-se no Governo se seguisse uma política de independência econômica e unidade nacional.

Mobutu foi muito feliz em sua descoberta. Depois que reabilitou a memória de Lumumba, como herói nacional e mártir da independência, destruiu os interesses das empresas belgas e condenou Moisés Tshombe à morte; Mobutu venceu uma dupla batalha: no Congo e na África.

Para os congolêses, o nome de Lumumba é um mito. A lembrança do grande homem da independência do Congo ainda é uma lembrança muito viva na memória coletiva. Embora só tenha permanecido três meses no Poder, estes três meses foram suficientes para confirmar sua personalidade.

Mobutu deu uma grande jogada política e conquistou o apoio das nações mais progressistas da África e talvez de todo terceiro mundo. Não se pode dizer ao certo se está preparado para assumir os riscos que implicam sua decisão de congoilizar o Congo, sobretudo agora, quando estes riscos ganham as proporções de uma guerra civil e de uma intervenção estrangeira. E a hora de Mobutu mostrar que não é oportunista.



# As 6 lições da guerra no Oriente Médio

ALBERTO DINES Editor-Chefe do JB

A poeira já assentou no deserto e começa a assentar nas salas de conferências: um mês já se passou desde o dia 5 de junho quando as tropas de Israel propiciaram esta última reviravolta nos destinos da política internacional. Com esta perspectiva de tempo e graças aos acontecimentos que se encadearam sucessivamente ao feito militar israelense pode-se hoje obter um quadro analítico da situação internacional bem nítido e assim concluir que estamos às vésperas de uma nova fase no balanço de forças mundiais.

Assim como a Coreia, a crise de Berlim, o rompimento de Fidel com os EUA, a assunção de Nasser ao Poder, a crise dos foguetes cubanos e a tensão Rússia-China foram marcos em que a situação internacional mudou de rumo, assim também agora estamos diante de um nítido *turning-point*. Qual o destino, qual o desfecho deste novo capítulo é impraticável prever. Apenas os místicos e os deterministas históricos podem hoje forçar uma antevisão do que vai acontecer. De nossa parte apenas podemos levantar e relacionar os seis pontos da nova situação internacional, as lições da guerra do Oriente Médio.

## I — O NOVO CONCEITO DE GUERRA CONVENCIONAL E LOCAL

Talvez tenha sido o Presidente Kennedy com a ajuda de seu filósofo militar mais chegado, o General Maxwell Taylor, quem tenha primeiro notado que, a despeito do fulminante desenvolvimento das armas absolutas nas mãos das duas superpotências (o que faria pressupor uma neutralização do espírito bélico), as tensões regionais obrigariam ao desenvolvimento tecnológico da guerra convencional. As divisões aerotransportadas, o suporte logístico que o Exército passou a ter e o aperfeiçoamento de uma série de novos artefatos guerreiros foram as primeiras grandes consequências desta nova posição dentro das Forças Armadas norte-americanas.

A coexistência nuclear criada a partir da crise cubana praticamente abriu caminho para a guerra não nuclear. O caso do Vietnã é típico: o confronto é aberto e total, sem que os dois engajados (EUA e China) se vejam obrigados a tirar da mesa o trunfo atômico. O caso do Oriente Médio também é característico pois admitiu-se, apesar de toda uma codificação anterior de decisões das Nações Unidas, um estado de franca belligerência, sem que as duas superpotências não se intrinsecassem para impedir o seu prosseguimento ou alterar o seu rumo. Os perigos de destruição nuclear, infelizmente, não afastaram os perigos de guerra, como se esperava.

Técnicamente o conflito do Oriente Médio demonstrou que a nova guerra convencional depende do tríplice avanço-tanques-pára-quadristas mas antes de tudo ela demonstrou que este tríplice não é absolutamente rígido estando, antes de tudo, condicionado às condições do terreno e à natureza da guerra.

No Vietnã a supremacia aérea norte-americana de nada adianta pois os generais americanos aceitaram lutar o tipo de guerra que lhes é desfavorável: a guerrilha. (A guerra aberta no caso significaria a entrada no Vietnã do Norte). Neste erro, no entanto, não incorreram os generais israelenses que impuseram ao adversário não só o momento mas o tipo de guerra que mais convinha à estratégia e às dimensões do pequeno país.

Envolvendo este tríplice, no entanto, surgem também, nítidos, dois fatores que deixaram de ser acessórios: a informação e a logística. Não fosse o perfeito conhecimento do que se passava nas fileiras egípcias e os planos ofensivos de seus generais a aviação israelense jamais teria obtido o resultado que obteve. Veio por mar quando era esperada pelo caminho mais curto e, veio no exato momento em que os aviões egípcios largavam os esconderijos subterâneos e estavam nas pistas carregados, prontos para levantar voo. Nem muito antes, nem muito depois, apenas o exato momento.

Outro fator mencionado é o suporte logístico que permite um avanço, sem riscos de ver cortado o cordão umbilical do abastecimento. A organização da retaguarda de uma

coluna de tanques passa a ser tão importante quanto o sucesso de seu avanço. Este apoio logístico funciona realmente na base de um cordão umbilical que se vai desenrolando à medida que avança a vanguarda. É por esta razão que, ao contrário do que muitos pensam, aos generais israelenses tanto quanto aos políticos não interessam as atuais fronteiras conquistadas porque elas pressupõem um cordão muito distendido e facilmente rompível.

O erro que os generais egípcios cometeram com um deserto despovoado a intrinsecar-se entre a retaguarda e seus postos avançados, não o querem repetir os israelenses. Entra neste item também a tese de que o despovoamento e a descolônização de uma região são antes de tudo uma questão estratégica, razão pela qual o trabalho da criação dos *kibbutzim* na então Palestina foi todo realizado levando em conta razões estratégicas. De novo volta-se ao caso do Vietnã onde fica evidenciado que a mera abertura de estradas na selva não resolverá o problema de suporte das forças americanas pois a rede vietcong é melhor: as aldeias e povoados.

E, finalmente, se Mao Tsé-tung tem razão quando preconiza aos guerrilheiros misturarem-se ao povo como "peixes na água" fica evidenciado que a ligação povo-soldado é indispensável na guerra aberta. Este foi o segredo da vitória russa contra a invasão nazista, este foi o segredo da vitória de Israel.

A guerra não é um fato frio e objetivo, resultante apenas da tecnologia ou da soma de recursos. É também um fato subjetivo condicionado às motivações dos contendores. No caso do Oriente Médio, sobreviver é sempre uma razão mais forte do que "varrer do mapa".

## II — O FIM DOS BLOCOS?

As doutrinas muito em voga atualmente sobre a divisão do mundo simplificam em demasia o problema. Alguns querem ver ainda o mundo repartido em dois grandes blocos ideológicos e à beira de uma Terceira Guerra Mundial. Outros pretendem inovar quando, partindo de uma premissa certa, de que atuou-se a guerra ideológica, imaginam que o problema seja apenas da classificação do globo em desenvolvidos e subdesenvolvidos.

O problema não pode ser resumido nem com tanta facilidade nem com tanta rapidez. A dissolução dos blocos clássicos em que o mundo se dividia é um fato, mas a sua antítese também é verdadeira: a rearrumação das forças políticas em novos blocos. O que se nota hoje é a desesperada tentativa dos antigos pólos da política mundial de rearranjarem suas associações e, assim, recompor em esfarrapadas ententes multinacionais. Não se pode esquecer que o mundo contemporâneo é um mundo globalizado ou interdependente e que esta situação não permite mais a atuação isolada de um país. Acabaram-se os blocos, porém, vivam os blocos. Se De Gaulle procurou desviar o seu natural pro-sionismo adotando uma neutralidade agradável aos árabes, ele estava apenas tentando reagrupar estes países sob uma nova liderança já que há prenúncios muito claros de que os soviéticos correm o risco de perdê-la. Se a ineficiência e inautenticidade do *terceiro mundo* ficou mais uma vez comprovada na recente batalha diplomática das Nações Unidas não significa simplesmente que a *terceira posição* esteja acabada, significa, sim, que uma nova liderança deverá reanimá-la: a França e/ou a Romênia. Significa também que um conceito menos simplório do que o do não alinhamento deverá dar-lhe mais vida.

Admitir que a Romênia não adotou o monolitismo da posição soviética por *independência* é realmente examinar política internacional com ingenuidade. O que a diplomacia socialista fez foi uma clássica manobra de deixar uma porta aberta, muito menos para Israel e mais para a China. Se havia um país que poderia ser o elo entre a URSS e Israel este seria naturalmente a Polónia. A escolha da Romênia para desempenhar o papel *independente* tem

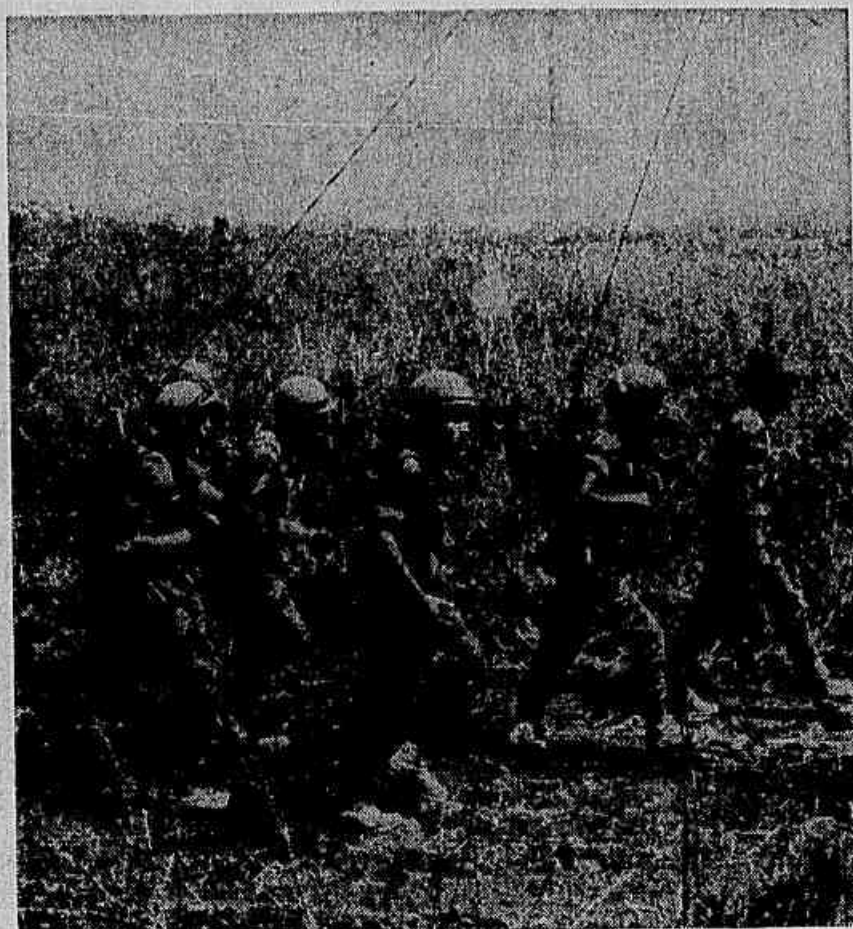

outros desígnios: é mais um hábil movimento realista dos dirigentes soviéticos que sabem que portas fechadas agora pressupõem força para abri-las mais tarde.

É quase certo que o mundo árabe vai partir-se. Neste caso, ali está a Romênia, a França e mesmo a Inglaterra para pegar o seu quinhão. Graças aos entendimentos de Glassboro os dois grandes blocos antagonônicos parece que foram iliquidados. Mas os dirigentes soviéticos poderão suportar estocicamente o revés diplomático das Nações Unidas que a ele se seguiu e que, evidentemente, não foi obra do acaso?

A competição tecnológica realmente esvazia a guerra ideológica. Porém a tecnologia dispensa a busca frenética de novos mercados?

## III — A PRESENÇA DA CHINA

Em cada novo *front* da política internacional até 1963 apareciam ostensivamente ou veladamente os dois grandes manipuladores dos destinos do mundo: a URSS e os EUA. No entanto nos últimos anos um terceiro fantasma começa a frequentar com assiduidade e perseverança os palcos dos incidentes internacionais — a China. Já não é apenas no Sudeste da Ásia ou na guerra entre a China e o Paquistão que a sua presença se evidencia mas agora em regiões mais remotas como o Oriente Médio, a África do Norte ou mesmo América Latina.

A China é o comensal não convidado que está forçando as portas de todos os encontros internacionais e tirando grande proveito deles. No caso do Oriente Médio o espectro chinês foi o grande dado a ser considerado no endurecimento dos soviéticos no pós-guerra e na batalha diplomática que a ele se seguiu. Foi o perigo chinês que levou os soviéticos a não afrouxarem a disposição belicosa e revanchista dos líderes árabes. Sabiam que no momento que os discursos ou os suprimentos de armas não fossem considerados no tom ou nas quantidades suficientes seriam substituídos prontamente pelo equivalente *made-in-pequim*.

Assim também a apressada viagem de Boumediene a Moscou ainda na semana da guerra só pode ser entendida como uma antecipação de Moscou a um possível envolvimento do Coronel argelino por parte dos chineses. E a viagem do próprio Kossiguin a Glassboro e de lá a Havana, quem foi seu motivador? E a declaração de Brejnev, de que a URSS aumentaria os seus gastos em defesa a partir deste ano, a quem foi indiretamente endereçada? A própria assembleia extraordinária

das Nações Unidas convocada com tanto empenho pela URSS teve o seu brilho empanado quando na véspera os chineses explodiram sua bomba H.

Esmagada entre a pressão chinesa e a necessidade de atender aos reclamos do povo soviético por um nível de vida melhor é evidente que esta situação incômoda não poderá ser admitida por muito tempo pelo Kremlin. Ou a cisão com Pequim se amplia e neste caso haveria uma rearrumação total dos blocos ou a cisão com Pequim diminui e então o velho esquema da guerra ideológica volta a funcionar com toda a intensidade.

O que mais uma vez salta aos olhos é o fato de que a China não está disposta a sumir do cenário internacional como a sua ausência nas Nações Unidas faria supor. Seu potencial demográfico, seu poder atômico, a feroz determinação de seus dirigentes não podem ser simplesmente ignorados. Daí as alternativas muito simples: ou se destrói a China ou se a admite no convívio das nações para domesticá-la.

## IV — A TRÓICA AMEAÇADA

A direção colegiada que assumiu o controle da política e da administração soviéticas depois da queda de Kruschev está seriamente abalada. Ainda que sua atitude e comportamento sejam do agrado total do povo russo porque pela primeira vez, em 50 anos, o Governo pensa exclusivamente no bem-estar coletivo imediato sem promessas para as gerações futuras, a grande verdade é que na estrutura soviética outras pressões em outros sentidos se fazem sentir.

Não se pode dizer que exista uma facção militarista dentro do Kremlin mas não se pode esquecer que existem militares e estrategistas com bons fundamentos ideológicos aos quais não agrada o atual desenrolar da situação internacional. E há especialmente uma coisa chamada PC que é um mecanismo vivo e dinâmico muito mais atento às implicações futuras do que as justificativas presentes.

É justamente a projeção futura dos acontecimentos no Oriente Médio que prejudicam altamente a *performance* da tróica: Podgorny-Brejnev-Kossiguin. Sob o ponto-de-vida imediato desculpam e saídas honrosas podem ser arrançadas para explicar os reverses militar, político e diplomático dos soviéticos no Oriente Médio e mais especialmente no Egito e Síria. Um novo afluxo de armas e instrutores militares, o encorajamento da guerrilha para obrigar Israel a uma ação de represália ou mesmo uma mudança na assistência técnica socialista voltando-se agora mais para desenvolvimento do que para guerra, tudo isto

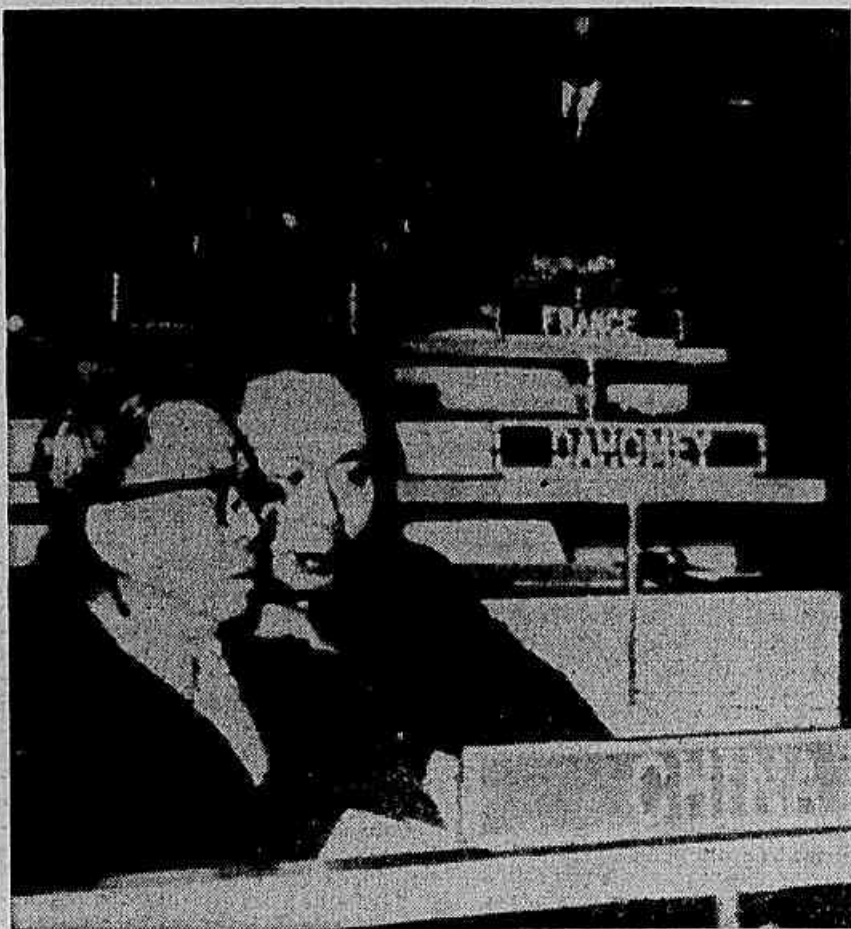

são argumentos que a curto prazo podem valer para desculpar os insucessos. Até uma troca radical no comando do mundo árabe a médio prazo — que se prenuncia cada vez mais evidente — poderia servir de anteparo a uma mudança radical no Kremlin.

A grande verdade no entanto é que nada disso parece valer para salvar a tróica de cair em desgraça, também num prazo médio. Os sintomas mais evidentes:

a) a azáfama com que os dirigentes soviéticos se despacharam para os quatro cantos do mundo num *rush* sem precedentes;

b) a azáfama declaração de Brejnev de que a URSS aumentará seu poderio militar, num visível engodo para aplacar os militares da linha dura.

Apesar do desprestígio que os soviéticos sofreram no mês de junho, uma coisa é certa para ser dita a favor da tróica: dentro do apoio que, naturalmente, eram obrigados a dar a Nasser, muito fizeram para que a situação não se deteriorasse. Uma análise detida dos pronunciamentos e do comportamento da liderança russa revela que ela imaginava a crise do Oriente Médio iniciada em meados de maio como mais um dos inúmeros incidentes que pontilhavam a história daquela região nos últimos 20 anos. Evidentemente não contavam com o frenesi da escalada de Nasser indo longe demais e colocando Israel diante de duas alternativas que políticos hábeis jamais deixam acontecer: ou aceitava a ideia de seu aniquilamento ou reagia.

Este ano, que deveria ser de glórias para a revolução socialista e para a pátria soviética, quando festejos excepcionais se preparam para novembro, teve incluído no programa imprevistos desagradáveis: a situação do Vietnã, o acidente com Komarov e a derrota no Oriente Médio. Quem conhece os russos e sabe como gostam de comemorar suas festas só pode ficar imaginando que, de hoje até novembro, algum feito precioso será incorporado à alegria da multidão que irá encher a Praça Vermelha para comemorar os 50 anos da revolução. Se houver alguma mudança na equipe que assiste aos desfiles no palanque que encima o túmulo de Lênine é bem provável que ela não favorecerá a atual política de coexistência que está provando ser tão desvantajosa para os soviéticos, por artes de terceiros (Fidel, Nasser, Ho). O mais provável no momento é um enrijecimento soviético em alguma parte do mundo. Se valer a experiência anterior isto deverá ocorrer longe do último campo de batalha.

## V — QUEM É SOCIALISTA?

Entre as inúmeras contradições da política soviética no Oriente Médio uma, especialmente, configura-se no plano das ideias como a mais gritante. Como é que a URSS apóia e sustenta regimes parafascistas como o de Nasser no Egito, Aref no Iraque e Atassi na Síria, enquanto aceita a destruição de Israel, o único país com fundamentos realmente socialistas daquela área?

Enquanto Gamal Nasser proíbe a existência do PC, liquida os seus líderes e constrói um regime com enormes semelhanças com o nacional-socialismo de Hitler, como pode a esquerda mundial continuar apoiando-o com a consciência tranqüila? Os políticos soviéticos podem se dar ao luxo de saber que o socialismo de alguns países árabes é simplesmente caricatural e aceitá-lo como única alternativa para tirar a influência ocidental daquela área. Mas este realismo não pode ser obtido com tanta facilidade junto das esquerdas idealistas do Ocidente, em geral as campeãs das *causas justas*.

É preciso distinguir o estatismo aplicado em alguns países árabes dos princípios e fundamentos de um país realmente socialista. O nazismo, o fascismo, o peronismo e mesmo o Estado Novo tinham conotações estatistas (próprias de regimes totalitários) que em absoluto nada tinham a ver com o preconizado por Marx-Engels-Lênine.

Enquanto isto o grande inimigo do socialismo no Oriente Médio é o país que tem a mais forte CGT do mundo ocidental (a *Histadruth*), que tem o único Exército verdade-

mente construído na base da milícia popular, que tem um sistema de colonização agrícola coletiva mais eficiente e até mais avançado do que o soviético, que tem toda a sua indústria de base nas mãos do Governo e cujo sistema de assistência social está à altura, senão suplanta, aqueles dos países socialistas da Europa Oriental.

Estas contradições que o realismo dos estrategistas não pode considerar são as mesmas que hoje dividem o Ocidente quando este é obrigado a apoiar regimes obscurantistas como o da Grécia, do Vietnã do Sul ou de certos países da América Latina. Mas, quem tem a tradição idealista como as esquerdas do mundo ocidental, engolir o fascismo de Boumediene, a corrupção e feudalismo de Nasser, o terrorismo de Atassi é realmente uma tarefa incômoda.

Afinal acaba-se perguntando: qual a meta do socialismo? dominar um país a qualquer preço ou lá construir uma nação socialista? Assim como durante o pacto Hitler-Stalin, antes da Segunda Guerra Mundial, as esquerdas estão sentindo a gorra a mesmo desconforto e ressentimento: até onde se pode ir com o realismo sem comprometer os fundamentos da ideologia?

## VI — UM PARADOXO: A PAZ É POSSÍVEL NO ORIENTE

Das negociações reticentes, das decisões da ONU incompletas, do vaivém de estadistas, do sangue derramado, das promessas de revanche que continuam a escapar dos líderes árabes, de tudo isto começa a despontar paradoxalmente uma tênue esperança de paz no Oriente.

Pode ser frágil, inconsequente e transitória, porém é a primeira. A verdade é que vinte anos depois da decisão da ONU de criar o Estado de Israel, os países árabes agora, e só agora, estão sendo obrigados a reconhecer-lo como um fato inevitável e inexorável. O Presidente Bourguiba sempre através de porta-vozes está cansado de dizer isto. O Rei Hussein o declarou numa coletiva nas Nações Unidas ao reconhecer o direito de Israel de existir. E o próprio Kossiguin, em seu libelo a Israel na Assembleia Extraordinária, num determinado período, intercalado entre virgulas, porém muito claro, disse que a existência de Israel era um fato.

É incrível que uma decisão da ONU tenha que ser confirmada tantos anos depois de uma forma tão coezinha e disfarçada. Porém isto nunca foi dito antes. E foi isto que impedia os dirigentes árabes de sentar-se na mesma mesa com os israelenses em negociações diretas que há muito poderiam ter dirimido todos os problemas da área.

Por outro lado, os dirigentes de Israel tiveram que compreender também que não podem ficar esperando negociações diretas enquanto fermenta o problema dos refugiados. Agora que o problema agravou-se tomaram a iniciativa: estão impedindo o êxodo, estão promovendo o pagamento de reparações na parte velha de Jerusalém, e injetando vastas somas de recursos na Faixa de Gaza e na margem ocidental do Jordão para elevar o nível daquelas populações já que o problema ali é econômico e não político. Do hábil roteiro de viagem do Rei Hussein que está-se saindo um estadista bem mais maduro do que Nasser é bem provável que possa resultar uma nova insinuação de boa vontade para reconhecer a existência e direitos de Israel. Neste caso, se confirmará a impressão de muitos observadores de que o anel de inimizade para com Israel poderá ser quebrado justamente pela Jordânia — a que mais lutou, mais sofreu e mais pode sair ganhando de um estado de paz com o seu vizinho. Quebrado o encanto é certo que outros países a ela seguirão como o Líbano, a Tunísia, o Marrocos.

Assim como naquela rápida guerra há um mês a paz só poderá ser obtida pelos interessados, sem patrocínios. Em geral, a paz só é obtida quando ela é ansiada, quando ela é a única solução. É por isto que agora se pode dizer depois de tantos fracassos que ela está mais próxima do que nunca.





# Índices favoráveis precedem a harmonização

(Interino)

COM os índices demonstrativos de uma tendência para o total saneamento da economia obtidos até agora — os preços por atacado caíram 0,7% e o custo de vida subiu apenas 0,4% em junho último —, restaria ainda um problema de difícil solução para as autoridades econômico-financeiras do Governo que, segundo vários observadores, é o de harmonizar as reivindicações de importantes ramos industriais em maiorarem os preços de seus produtos com a meta da estabilidade monetária e do controle definitivo da inflação.

Líderes industriais, através da Confederação Nacional da Indústria, em alôgo com os Ministros Delfim Neto, Hélio Beltrão e Macedo Soares, trocaram impressões e ao término do encontro o Presidente da CNI, Sr. Tomás Pompeu de Sousa, declarou que "houve perfeita identificação da indústria com os propósitos do Governo" desautorizando, assim, comentários de crescentes sintomas de descontentamento dessa classe com "os meios e não com a filosofia empregada no combate à inflação".

A indústria nacional, por intermédio de porta-vozes categorizados, teria demonstrado rebeldia à política de contenção de custos levada a efeito pelo Ministro da Fazenda. Especulou-se também que surgiram atritos entre o Ministro Macedo Soares, da Indústria e do Comércio, e seu colega Delfim Neto. Na raíz do problema situa-se a majoração de preços de produtos industriais, notadamente dos setores automobilístico e farmacêutico, o primeiro dos quais assinou protocolo de compromisso para manutenção de preços por 30 dias.

Até o presente, vem o Ministro da Fazenda procurando detectar as causas dos aumentos nos custos de produção e adotando medidas para as debelar no nascedouro. Isenções fiscais em certos casos, em outros escalonamentos dos débitos para com o Tesouro, redução nos custos financeiros com a baixa da taxa de juros são algumas providências adotadas que contribuíram para a diminuição do ritmo inflacionário. Promete ainda o Ministro Delfim Neto reduzir as tarifas de energia elétrica, atualmente móveis, através de correções periódicas, e as siderúrgicas estatais há muito não reajustam seus preços, arcando com pesados ônus no combate à inflação, mas fornecendo à indústria matéria-prima indispensável a custo recompensador.

Em contrapartida, utiliza o Governo instrumentos eficazes de controle de preços — política, financeira e fiscal — e setores importantes da indústria manifestaram-se, com alguma ênfase, contra "o intervencionismo estatal" que vem estrangulando a lei da oferta e da procura. Vislumbram-se nessas tensões várias perspectivas onde se ressaltam duas: ou setores da indústria nacional chegarem a um ponto-saturação na prolongada recessão econômica e exigem reajustamentos de preços para sobreviver ou prevêm um aumento da demanda e mantêm ainda uma mentalidade inflacionista, de auferir maiores lucros, não pelo aumento da produção e da produtividade, mas simplesmente elevando seus preços.

Observa-se que estas hipóteses não são contraditórias em si e mesmo se complementam, definindo-se através de um maior ou menor grau de intensidade em que se manifestem. Seria discrepância a indústria pretender elevar seus preços com a demanda em recessão. Entretanto, houve um acréscimo real do poder aquisitivo com a isenção do Imposto de Renda ao nível de NCr\$ 400,00 e os mais importantes acordos salariais começam em setembro. Pela

revisão do resíduo inflacionário, que é um dos componentes na formação do salário na Lei 4.729, espera-se elevações salariais maiores que no passado recente.

Outro fenômeno importante a ser observado é que a opinião pública também está alheia aos resultados do combate à inflação. O consumidor ainda se conforma com as altas constantes de preços, não se limita a gastar o indispensável dentro do seu orçamento e não procura sucedâneos mais baratos em suas compras. O consumidor médio brasileiro, acostumado à inflação crônica, olha os dados recentes da Fundação Getúlio Vargas com ceticismo. Nesse contexto, o Ministro Delfim Neto ainda tem muito a lutar para não perder os resultados obtidos com enormes sacrifícios à população.

O Ministro da Fazenda tem sido categórico em seus pronunciamentos e tem o respaldo do Presidente Costa e Silva. Recentemente declarou que "o Governo está convencido de que é perfeitamente possível deter as altas desordenadas nos preços, se puder contar com a cooperação das empresas e para localizar e combater rapidamente suas causas. Do seu lado, o Governo tem atuado para criar as condições de expansão da demanda, contribuindo para baixar os custos fixos por unidade produzida".

Os Ministros Hélio Beltrão e Mário Andreazza atuam com decisão no tratamento de dois pontos de estrangulamento na infra-estrutura econômica responsáveis diretos pela inflação: a completa deterioração do sistema de transportes e a desorganização do sistema de abastecimento. Em conjunto, consideram os técnicos que as medidas tomadas pelos Ministros do Planejamento e dos Transportes em muito ajudaram no aproveitamento da excelente safra agrícola obtida no corrente ano, um dos principais fatores da diminuição nos aumentos do custo de vida e dos preços por atacado.

Através da ação simultânea da Superintendência Nacional do Abastecimento, da Comissão Nacional de Estimulos à Contenção de Preços — CONEP —, do Banco do Brasil e órgãos afins, o Ministro Hélio Beltrão afirma "estar ganhando a batalha do abastecimento". O Ministro dos Transportes prometeu, em conferência na Escola de Guerra Naval, "ressuscitar o transporte marítimo" e afirmou que dentro em breve estará eliminado o déficit do transporte estatal.

Entende o Ministro do Planejamento que o País encontra-se em condições favoráveis para a retomada do desenvolvimento, mas que este tem de ser auto-sustentado e sem ressurgimento inflacionário, acentuando que "o Governo está empenhado em fortalecer a empresa nacional, de modo a reduzir a participação do capital estrangeiro nos investimentos brasileiros". Acha o Ministro Hélio Beltrão que "o capital estrangeiro é necessário ao nosso desenvolvimento, mas não essencial".

Pelos pronunciamentos dos Ministros da área econômico-financeira verifica-se que o Governo mantém-se alerta, confiante na estabilidade mas precavido contra a inflação, conforme assinalou o Ministro Hélio Beltrão: "a inflação de custos coexiste com a de demanda no problema brasileiro, havendo predominância ora de uma, ora de outra, e que o Governo saberá usar no momento propício dos remédios para os diversos estados clínicos". Vale dizer, os instrumentos da política monetarista, principalmente rígido controle de crédito, poderão vir a ser adotados se as condições econômicas do País assim exigirem.

# ORIENTE MÉDIO

Humberto de Vasconcelos

# Israel e árabes começam o diálogo da reconstrução



Israel iniciou o diálogo com o mundo árabe ao reunir os dirigentes de Nazaré, Hebron e Belém, logo após a guerra, para anunciar a procura de fórmulas novas para solucionar os velhos problemas de educação, alimentação e melos de trabalho enfrentados pelas populações árabes da margem ocidental do Jordão. Menos de 24 horas depois deste encontro, os Prefeitos árabes de Hebron e Nazaré anunciaram que iriam cooperar com o programa israelense.

A República Árabe Unida e a Síria perderam suas Forças Aéreas. A Jordânia ficou sem 70 por cento de seu Exército. Os egípcios não contam mais com a safra de algodão deste ano, já penhorada a Moscou, e o Canal de Suez — que rende ao Egito cerca de 500 mil dólares por dia — permanece fechado com cinco navios afundados ao longo de seu curso. Os jordanianos ficaram sem suas terras mais férteis e os Estados Unidos congelaram a ajuda que o Rei Hussein, por ter sido inimigo de Nasser, recebia anualmente. A Síria está dividida por uma luta política interna que por duas vezes, este ano, ameaçou o regime do Presidente Atassi, um pró-URSS com grandes ambições políticas. Nasser, Hussein e Atassi, que sentiram na carne a vitória israelense, não querem a paz com Telaviv por uma questão de própria sobrevivência política. O primeiro Chefe de Estado árabe que admitir sequer a existência de Israel será derrubado pelos chefes militares.

Israel durante 19 anos sofreu a experiência de ter 800 mil refugiados em suas fronteiras, dispostos à violência e a serem usados pelo Exército de Libertação da Palestina para ataques isolados às colônias agrícolas. Com a vitória na última guerra, o total de refugiados aumentou para um milhão e quinhentos mil. Numa tática semelhante a que usaram para vencer os soldados inimigos, os israelenses desarmam as populações civis árabes com uma série de ações práticas e de efeito imediato: concessão da cidadania israelense aos residentes na parte velha de Jerusalém e possibilidade de estender a medida aos demais habitantes do Jordão; suspensão do transporte de jordanianos para as terras em poder dos árabes; punição para os soldados culpados de pilhagem e anúncio de um plano de ajuda em grande escala para desenvolver a agricultura na margem ocidental do Rio Jordão.

A União Soviética e as nações socialistas enviaram para a República Árabe Unida, logo após o fim das operações militares, cerca de cem velhos aviões Mig-17 e foguetes antiáereos capa-

zes de transportar uma carga de 150 quilos a 60 ou 70 quilômetros. Mais importante que a ajuda militar efetiva dos soviéticos foi a campanha diplomática iniciada por Moscou com a ajuda tácita da França, que, para manter-se de acordo com a filosofia degaullista de grande potência, deseja, no momento propício, participar da partilha do Oriente Médio.

Israel não deseja as terras tomadas aos árabes. O que pretende é uma espécie de proteção territorial contra os árabes, daí o anúncio de que a Faixa de Gaza, que invadia Israel, será anexada. É impossível imaginar-se que os israelenses estejam dispostos a recuar suas tropas e esperar que os árabes rearmem-se e voltem a ameaçá-los, passando a correr os mesmos riscos e apreensões sofridos em três ocasiões diferentes, nas quais a própria sobrevivência de Israel como nação esteve ameaçada. Telaviv admite duas hipóteses para assegurar sua integridade: a constituição de aldeias satélites, dependentes de Telaviv, entre os israelenses e os territórios árabes ou o reconhecimento da soberania de Israel pelos Estados árabes através de acordos diretos. Fora destas duas condições, os israelenses dificilmente recuarão suas tropas.

Jerusalém, Cidade santa para cristãos, israelenses e muçulmanos, foi anexada por Israel sem levar em conta o voto contra da ONU mas com a manutenção da independência total dos lugares sagrados, inclusive aos árabes que desejem orar na Mesquita de Omar. A internacionalização de Jerusalém é defendida pela Igreja Católica como uma solução definitiva. No entanto, quando Israel foi criado, seus dirigentes pediram a internacionalização da Cidade Santa. A Jordânia recusou-se a aceitá-la e preferiu manter Jerusalém dividida. Dezenove anos depois, os israelenses a tomaram com um carinho e um zelo comprovados pelos enviados do Vaticano: "a Cidade Santa nada sofreu com a guerra".

A Igreja Católica, que não mantém relações diplomáticas com Israel, enfrenta um problema sério na crise do Oriente Médio. Ao mesmo tempo que defende diplomaticamente a soberania israelense, reafirma seu apoio aos árabes cristãos, principalmente libaneses, que, como os israelenses, vivem cercados pela hostilidade latente dos árabes muçulmanos. Uma gota de água — disse D. Angelo Felicci, enviado do Vaticano — poderá provocar o aniquilamento das minorias árabes cristãs.

O Presidente da Argélia, Houari Boumediene, que de um silêncio de dois anos ressurgiu como partidário de ações drásticas na crise no Oriente Médio, prega a necessidade de os árabes voltarem a lutar contra os israelenses. A falta de realismo político do Chefe de Estado argelino é um dos sintomas principais do trauma causado aos árabes pela derrota militar. Argel, ao comprovar que Israel vencera, ordenou dois ataques suicidas de uns poucos aviões, abatidos facilmente pelos jatos da Força Aérea de Israel. Dentro do mesmo nível de reação, Boumediene embarcou para Moscou e, 24 horas depois, estava de regresso a Argel sem dizer o que conseguira dos dirigentes soviéticos. A primeira vista, parece que os argelinos tentaram disputar a liderança do mundo árabe a Nasser. Desiludidos de um possível apoio soviético, voltaram-se para a tática de pronunciamentos violentos, talvez na esperança de sensibilizar a China Popular que, até agora, só enviou aos árabes algumas toneladas de arroz e um pouco de dinheiro. A Argélia, país que não perdeu quase nada na guerra, é um dos pontos mais discutidos do conflito no Oriente Médio e somente o prosseguimento da crise fixará a posição de Boumediene.

As nações árabes tentam reagrupar-se com restos de exércitos e de reservas financeiras quase esgotadas pelo boicote petrolífero às nações ocidentais. O mundo árabe vivia com a RAU, Iraque, Síria e Argélia de um lado, Arábia Saudita, Jordânia, Kuwait de outro e, no meio, o Líbano, Líbia e as demais monarquias do petróleo. Estes três blocos, com subdivisões internas, jamais conseguiram um entendimento comum porque tinham melos diferentes de vida: o grupo liderado pelos egípcios vivia do auxílio soviético; o bloco da Arábia Saudita, apesar de ter petróleo, dependia dos EUA e Inglaterra, e as pequenas monarquias limitavam-se a explorar o petróleo comprado pelos norte-americanos, ingleses e belgas. Com a guerra, por um momento, ficaram unidos. Hoje, começam a se separar e os diplomatas egípcios e sírios não escondem que a Conferência de Cúpula das nações árabes somente não se realizou porque o Presidente Nasser decidira cumprir a promessa de "jamais se sentar com os líderes reacionários de algumas nações árabes". Há três anos, a Liga Árabe das Nações reuniu todos os Chefes de Estados árabes para discutir problemas comuns e, especialmente, a unificação do mundo árabe. Dois dias depois os dirigentes deixaram o Cairo mais desunidos que nunca.

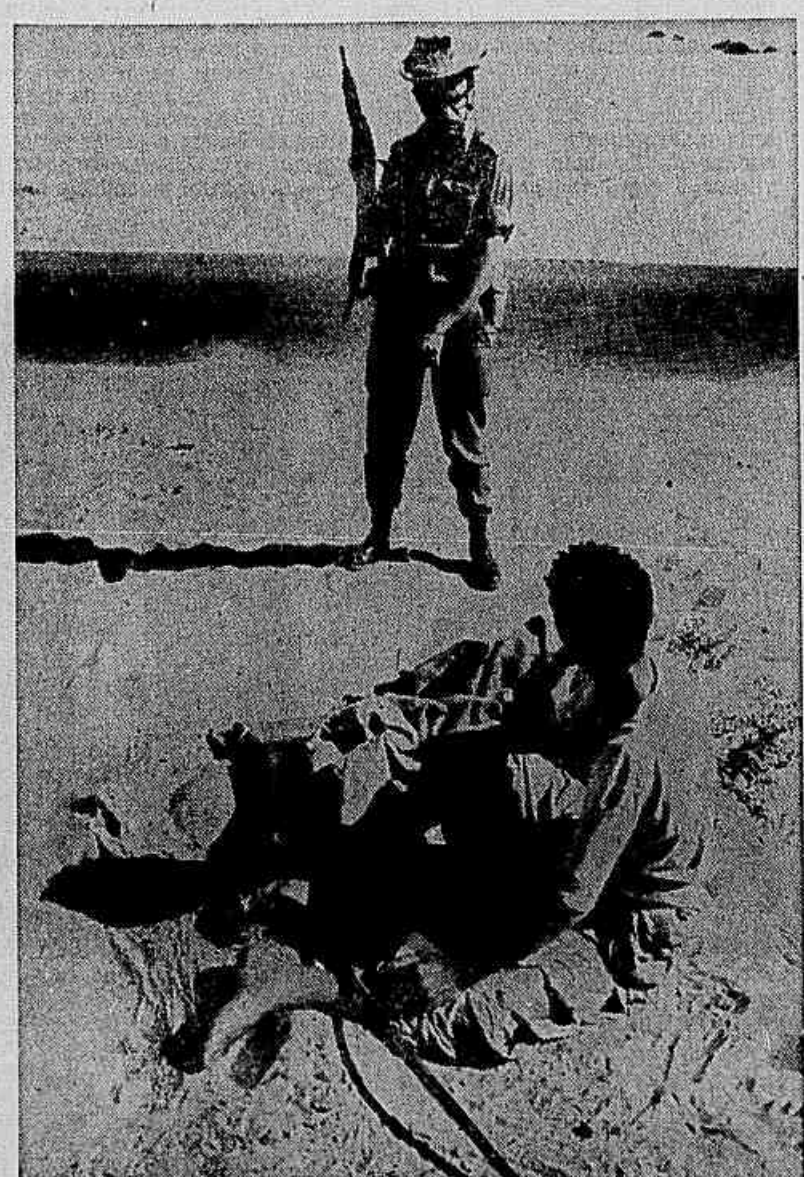

## CONSUMO DE ENERGIA ELÉTRICA NO SISTEMA RIO

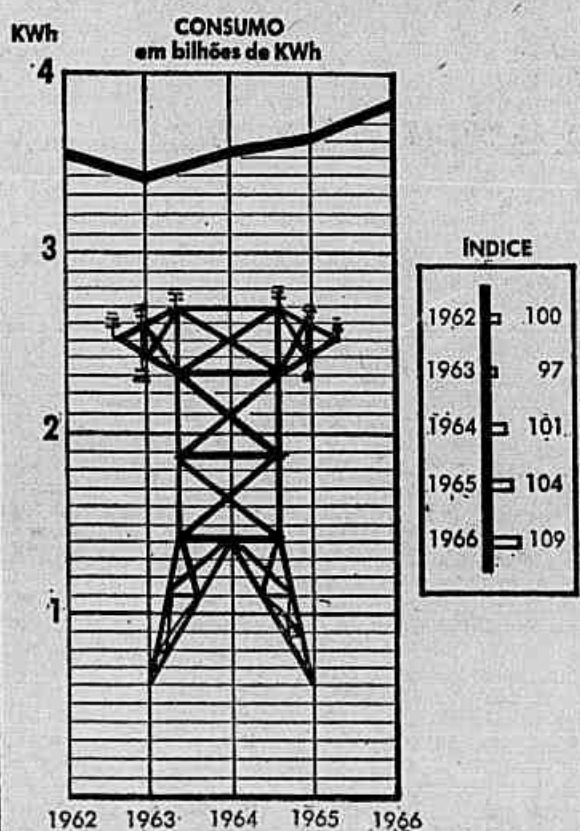

O consumo total de energia elétrica no Sistema Rio, em 1966, foi de 3 863 511 352 kWh, com um acréscimo de 192 394 917 kWh sobre o total de 1965, ou seja, de 5,2%. O gráfico mostra a evolução do consumo durante o quinquênio 1962-1966, registrando que, com exceção de 1963, quando caiu 3%, o crescimento foi constante.



# Objetivos em petróleo

Gilberto Paim

Envolveria problemas inerentes à natureza humana, entre eles a insatisfação perene, toda tentativa de confronto dos objetivos alcançados pela Petrobrás com as expectativas de Horta Barbosa, Felício Cardoso, Artur Bernardes e outros precursores do monopólio estatal do petróleo. As estatísticas disponíveis na fase do grande debate do estatuto petrolífero e as técnicas discutíveis de projeção do consumo, então usadas, fariam com que os resultados de um tal confronto deixassem muito a desejar. O monopólio em si era a meta que esgotava todas as aspirações. Dificilmente a fixação de metas a atingir ultrapassaria os limites de um exercício de ficção científica. Nos primeiros anos do decênio passado, a total dependência da importação de derivados e a quase inexistente produção brasileira de petróleo bruto bastavam para tornar irrealista a previsão de um ajuste futuro, ainda que remoto, da capacidade de refinação e produção às necessidades nacionais em ascensão vertiginosa.

No entanto, por mais acelerado que se revelasse o crescimento do consumo interno, nem mesmo os pessimistas do grupo antimonopólio se enfuravam de bastante audácia, nos anos que precederam a aprovação da Lei n.º 2.004, para prever os níveis que estaria fadado a alcançar no ano de 1970. Por sua vez, os otimistas, empenhados em reduzir a importância das projeções da demanda, estavam longe de imaginar que, 17 anos depois da lei do monopólio, a capacidade de refino da Petrobrás pudesse atingir o marco de 420 mil barris diários e fosse tão variada a gama de subprodutos oferecidos pela empresa ao mercado. Paralelamente, o então dado concreto de 2.500 barris diários de produção interna de óleo bruto só para vionários se transformaria no equivalente a 150 mil barris diários, a cifra alcançada em fins do ano passado, representando avanço de cinquenta por cento sobre a média diária dos cinco anos anteriores.

A Petrobrás iniciou um novo ciclo em sua existência. Empenhou-se, nos últimos três anos, na execução de um programa de inversões em projetos diversificados que espanta pelo vulto dos recursos aplicados, a dimensão das unidades ampliadas ou construídas e a extensão dos trabalhos levados a efeito no setor vital de pesquisa e lavra de petróleo bruto. Mobiliza suas forças acumuladas, que poderão produzir a auto-suficiência em óleo bruto, no próximo decênio, depois de romper o impasse que datava de 1960/61, desde quando a produção diária não ultrapassava a casa dos cem mil barris. Em consequência da estagnação, o crescimento do consumo aumentou a dependência de petróleo bruto importado, em escala suficiente para restaurar a dívida sobre se o destino da empresa não seria apenas o de refinar, transportar e distribuir derivados de petróleo importado. Estagnada a produção nos primeiros quatro anos do decênio, as importações de óleo bruto passaram de 6,7 milhões de metros cúbicos, em 1960, para 12,1 milhões de m<sup>3</sup>, em 1963, crescendo de 82% nesse período de crise cambial aguda e exercendo pressão violenta sobre o balanço de pagamentos em desequilíbrio não menos dramático. Era inevitável o surgimento de poderoso estímulo à auto-suficiência. Até 1963, a Venezuela e a Arábia Saudita eram praticamente as duas únicas fontes de suprimento. Reduzindo-se a capacidade de importar, por insuficiência da receita cambial, os pagamentos em moeda de livre conversibilidade aos fornecedores das duas fontes tornavam a econo-

mia nacional extremamente vulnerável.

Elementos novos modificaram, entretanto, esse quadro sombrio. No triênio iniciado em 1964, o crescimento da importação, a uma taxa média anual de pouco mais de quatro por cento, ocorreu quando os saldos do balanço de pagamentos transformaram em positivo o sinal negativo crônico em nossas contas internacionais. Nesse novo período, enquanto se restaurava o crédito externo e se acumulavam as maiores reservas cambiais livres da história do País, a Petrobrás, que exerce o monopólio da importação de óleo bruto, ganhou autonomia política suficiente para elevar a onze o número de fontes supridoras, abrangendo a União Soviética, que passou a ocupar posição comparável à da Arábia Saudita. Ao mesmo tempo, o preço do petróleo no mercado internacional acompanhou a tendência declinante que não tem interrupção desde 1958, baixando da sua média normal de US\$ 2,85 por barril, em 1959, para US\$ 1,96, em 1966.

A auto-suficiência em petróleo bruto, possível no próximo decênio, coloca-se, hoje, como apenas um dos grandes objetivos da Petrobrás. De qualquer modo, a auto-suficiência, como problema decorrente da dependência externa, perdeu muito da sua dramaticidade. Daí que, quando postos em face do balanço de recursos mobilizáveis, aqueles objetivos façam emergir para a empresa uma série de alternativas cuja escolha definitiva constitui um dos dramas dos seus administradores. As diretrizes básicas de uma política definitiva, para o próximo quinquênio, não podem, entretanto, aguardar muito tempo.

No quadro de um balanço de pagamentos superavitário, da diversificação das fontes de abastecimento, da diferenciação nova em matéria de pagamentos e dos preços do petróleo em declínio no mercado internacional, a opção favoreceria uma concentração de recursos em prospecção e produção apenas suficiente para reduzir moderadamente a despesa da importação. Noutros termos, o incremento da produção nacional de óleo bruto deveria ficar em nível com o crescimento do consumo, superando-o em escala moderada. Essa opção liberaria apreciável volume de recursos para investimentos em setores de rentabilidade mais do que provada: refino, petroquímica e transporte (navios e oleodutos), privilegiando-se os ramos onde as inversões tragam acréscimo real de capacidade produtiva. Por outro lado, a perseguição simultânea dos objetivos consistentes na auto-suficiência e na montagem de novas unidades industriais talvez retardem o momento em que a geração de recursos próprios há de conferir à Petrobrás a autonomia financeira de que precisa para se lançar a programas de envargadura ainda maior, principalmente na área da exploração e produção de óleo bruto, no exato momento aconselhado pela disponibilidade de recursos.

Mas talvez fosse inadequado falar em objetivos da Petrobrás sem uma verificação, embora sumária, do que fez a empresa depois de março de 1964, a partir de quando as correntes de esquerda estenderam um manto de silêncio sobre as atividades petrolíferas no País, como se tivessem perdido seu fervoroso interesse pelo assunto. De súbito, a reformulação argentina do estatuto petrolífero despertou os nacionalistas brasileiros de seu prolongado sono em relação ao nosso monopólio estatal do petróleo. Talvez por temerem a repetição, aqui, do exemplo externo. Registre-se, no entanto, o despertar tardio, o que talvez indi-

que que não havia nenhum temor real quando seus patrióticos gorilas e entreguistas passaram a dirigir o monopólio e a ocupar postos administrativos de influência financeira decisiva para os destinos do petróleo em regime de exploração e industrialização sob a égide do Estado.

Justamente depois de março de 1964, a Petrobrás iniciou uma fase áurea de investimentos, fruto de administração eficiente conjugada a uma soma impressionante de recursos financeiros oferecidos à empresa por uma política governamental que lhe deu extraordinário fortalecimento. A eliminação do subsídio ao consumo de derivados do petróleo, a reformulação da lei do Imposto Único sobre Combustíveis Líquidos, a vinculação de compras de petróleo no exterior à venda de manufaturados brasileiros e outras decisões originárias do Ministério do Planejamento elevaram substancialmente o nível de recursos da empresa. Basta lembrar que a taxa de câmbio para petróleo, que servia de base à formação dos recursos financeiros da Petrobrás, ainda de seiscentos cruzeiros antigos no mês de março de 1964, foi logo a seguir ajustada à taxa vigente para a maioria dos demais produtos. Passou a 1.200, a 1.610 e a 1.650 cruzeiros antigos, antes de terminar o mês de dezembro de 1964, produzindo para a empresa um acréscimo de recursos de vulto inimaginável no período anterior e que lhe permitiu ampliar as atividades nos setores de pesquisa e lavra, refino, petroquímica, transporte e distribuição.

No balanço sumário das realizações do último triênio é quase impossível relacionar todos os êxitos sem tornar cansativo um artigo de jornal. Uma síntese demonstrará, entretanto, que nem a Petrobrás parou nem a economia nacional naufragou, depois de março de 1964. A carga de petróleo processada nas refinarias da Petrobrás, totalizando em 1963 o equivalente a 85 milhões de metros cúbicos (135 milhões de barris), aumentou para 16,7 milhões de m<sup>3</sup> (105 milhões de barris), em 1966. Decorreu o incremento, principalmente, da ampliação da Refinaria Duque de Caxias, de 90 mil para 150 mil barris diários, o que, juntamente com o aumento da capacidade da Refinaria de Maripé, na Bahia, permitiu o refino integral no País do óleo aqui produzido. Antes, exportávamos óleo bruto, que excedia da capacidade de refinação, e óleo combustível, que ultrapassava a capacidade de absorção do mercado do fuel oil resultante do processamento de óleo parafínico (balano). Entre outros benefícios colhidos da ampliação da *Reduc* figura o aumento da produção de gás liquefeito (de 108 mil, em 1963, para 954 mil metros cúbicos anuais, em 1966) e a produção equivalente a 100 mil metros cúbicos anuais de querosene para jato, além de novos itens petroquímicos. Em relação a 1965, a Refinaria Duque de Caxias assinala incrementos substanciais em sua variada linha de produção, destacando-se gasolina comum... (+30,9%), o querosene (+71,8%), o óleo combustível (+27,5%), o diesel (+18,5%) e o asfalto (+40,7%). No período de 1964 a 1966, a Refinaria de Maripé aumentou a sua capacidade de processamento de 2,1 para 2,6 milhões de metros cúbicos, ocorrendo aumento menos significativo em Cubatão, na Refinaria Presidente Bernardes, em vias de modernização e ampliação.

Quando às refinarias em construção, acham-se concluídos o ter-

minial marítimo, o oleoduto de 110 km de extensão e a base de provimento da Refinaria Alberto Pasqualini, nas imediações de Porto Alegre, com capacidade de processamento de 45 mil barris diários, a entrar em operação no próximo ano. As inversões nessa unidade, durante o exercício de 1966, foram de 20,9 bilhões de cruzeiros antigos, conforme o último relatório da Petrobrás, cifra aliás coincidente com a previsão de gastos constante do Programa de Investimentos Públicos, do Ministério do Planejamento, que fixava as inversões em 20 bilhões e 819 milhões de cruzeiros antigos.

Ao mesmo tempo, a aceleração do ritmo das obras na Refinaria Gabriel Passos, em Belo Horizonte, resultou na superação, em cerca de 4 bilhões de cruzeiros antigos, das aplicações previstas para 1966, naquele Programa. No ano passado, essa refinaria absorveu 21,2 bilhões de cruzeiros antigos, devendo funcionar em 1969 com a mesma capacidade da anterior (45 mil m<sup>3</sup>/d). Dêsse modo, a capacidade de refino da Petrobrás ficará elevada de 330 mil barris diários para 420 mil, marca que deverá ser ampliada em mais 250 mil barris/dia, se a empresa pretender atender satisfatoriamente à expansão da demanda de derivados até 1970/71. Observe-se, no entanto, que a Petrobrás planeja instalar refinarias no Paraná, no Planalto Paulista e no Nordeste, com capacidade ainda não conhecida do público.

No setor petroquímico, a Petrobrás deu novos passos à frente, empregando, em 1966, cifra estimada em 20 bilhões de cruzeiros antigos, na etapa final da Fábrica de Butadieno, a qual, prestes a ser inaugurada, produzirá 38 mil toneladas dessa matéria-prima (ainda importada) da borracha sintética. A economia de divisas é estimada em cinco milhões de dólares por ano. Por sua vez, a Fábrica de Borracha Sintética, integrante do Conjunto Petroquímico Presidente Vargas, aumentou a sua produção em 35% no ano passado, oferecendo ao mercado um quantitativo de 48.100 toneladas. A capacidade de produção de borracha sintética, que era de 30 mil toneladas em 1963, foi elevada ao dobro. No mesmo conjunto, a Petrobrás está instalando uma fábrica de dietanolamina, esperando em breve iniciar a montagem de novas unidades de lubrificantes, com capacidade de produção estimada em 6.000 barris/dia de produtos diversos.

Ainda na área da petroquímica, acham-se em avançado estágio de construção quatro unidades da Petrobrás em torno da Refinaria Presidente Bernardes, três das quais serão inauguradas este ano: a de Pirólise de Eteno, a de Recuperação de Aromáticos e a de Refinação Catalítica, que aumentarão sensivelmente a margem de lucros daquela refinaria. Por outro lado, nas imediações de Maripé, a Petrobrás começa este ano a executar os projetos das fábricas de amônia e uréia, concebidos e definidos desde 1961/62.

No ano passado, a empresa concluiu o oleoduto Rio-Belo Horizonte, depois de dois anos de investimentos maciços nessa obra, iniciada antes de 1964; incorporou à Frota mais quatro petroleiros, cada um de 10.500 toneladas, construídos em estaleiros do País; instalou o oleoduto de Carmópolis a Atalaia Velha, nas proximidades de Aracaju, para escoamento do petróleo produzido na área, e concluiu duas fábr-

cas de asfalto, uma em Fortaleza e a outra na Bahia, com capacidade, cada, de 90 mil toneladas anuais. A quantidade de asfalto produzida por ambas as unidades é suficiente para a pavimentação de 3.000 km de rodovias da rede prioritária do Nordeste, anualmente, o que representa uma revolução no sistema de transportes do Polígono das Secas.

No setor das unidades novas, merecem referências as duas fábricas de gasolina natural, em Catu, na Bahia, iniciadas este ano, assim como a ampliação de unidade idêntica que já opera em Candeias, no mesmo Estado, assegurando ao País uma capacidade de processamento de... 1.700 milhões de metros cúbicos de gás por ano. Do mesmo modo, não se pode fazer caso omissivo do terminal marítimo de São Sebastião, em SP, que se ligará à Refinaria Presidente Bernardes por um oleoduto de 120 km de extensão, já concluído. Esta é uma das dez maiores obras de engenharia já construídas no País. O terminal permitirá o acostamento de petroleiros de até 100 mil toneladas, com o que reduzirá acentuadamente o custo de fretes e descarga de óleo bruto, fazendo declinar ainda mais o preço do petróleo importado.

No campo da exploração e produção de petróleo, o aumento antes referido de 50% sobre os mais altos índices anteriores não ocorreu por acaso. Em primeiro lugar, houve melhoria das técnicas empregadas, superando-se os elementos de lavra predatória observados pelos cientistas soviéticos que percorreram áreas petrolíferas brasileiras em 1962. Além disso, em confronto com os 144 mil metros perfurados em poços exploratórios, em 1963, houve acréscimo de 32 mil metros, em 1966; no mesmo período, as perfurações em poços de desenvolvimento passaram de 110 mil metros a 218 mil, incremento de praticamente 100 por cento. Noutra área, a implantação da usina de aproveitamento do xisto de Irati, em São Mateus do Sul, no Paraná, está em fase avançada, para extração, dos folhosos probetaminosos, de óleo (10 mil barris diários), gás leve (285 mil metros cúbicos/dia), gás liquefeito de petróleo (790 barris/dia) e enxofre (155 toneladas/dia). Trata-se de um projeto que tende a absorver volume considerável de recursos, pois essa unidade é experimental, mas seus resultados terão efeitos múltiplos sobre a economia nacional.

Muitos outros tópicos são excluídos de resenha deste tipo. Mas os dados anteriores demonstram que a Petrobrás soube aproveitar os recursos financeiros que foram colocados à sua disposição. Com despeços de capital que superam os valores somados dos programas de investimento de inúmeros pequenos países do chamado Terceiro Mundo, a Petrobrás apresenta-se à opinião pública como empresa excepcionalmente bem sucedida em toda a sua linha de atividades. Mas, eis que, com esse desempenho, criou um impasse na formulação do pensamento das correntes de esquerda, para as quais ou ocorreu um equívoco daqueles que assumiram a direção da empresa, ou deixaram de cumprir os desígnios sinistros de gorilas no Poder, ou eles não eram nem gorilas nem sinistros. A ampliação do crédito externo e interno da empresa, reflexo da sua liquidez crescente, apesar de investimentos em escala superior a expectativas otimistas, leva a optar pela última conclusão. A par disso, não causaria menor perplexidade a declaração do Sr. Roberto de Oliveira Campos à im-

prensa, pouco antes de deixar o Ministério:

“Ao eliminar os subsídios que mantinham artificialmente baixos os preços do petróleo e seus derivados, o Governo deu passo decisivo em defesa do orçamento da Petrobrás. Os investimentos da Petrobrás, em 1966, ultrapassando a cifra de 400 milhões de cruzeiros novos, representam a concentração, na empresa estatal, dos recursos antes pulverizados pelos subsídios ao consumo ou por desvios na legislação, corrigidos em tempo oportuno.

Quanto à demanda de bens gerada pela Petrobrás em favor da indústria instalada no País, destaca-se o fato de que, depois de abril de 1964, a empresa, amparada em decreto do Marechal Castelo Branco, vinculou as compras de óleo bruto no exterior a vendas de produtos manufaturados brasileiros de valor nunca inferior a 20% dos fornecimentos de óleo. Ao lado das modificações introduzidas nos mecanismos do comércio exterior, no triênio, esse estímulo à indústria explica em parte o crescimento do valor dos manufaturados na exportação. Em 1966, pelo menos US\$ 34 milhões entraram no montante das manufaturas exportadas em decorrência dessa medida, a qual de nenhum modo corresponde a exigências ou interesses do imperialismo. Exclui-se de tal linha de exigências ou interesses, do mesmo modo, a importação brasileira de petróleo soviético, que passou de 318 mil metros cúbicos, em 1963, para 2.188.000 m<sup>3</sup> no ano seguinte, atingindo 2.742.000 m<sup>3</sup> em 1965. No ano passado, houve declínio para 2.556.000 m<sup>3</sup>, porém prevê-se elevação a mais de três milhões de metros cúbicos no corrente ano. A participação soviética no mercado brasileiro de petróleo, ocorrendo em desfavor das empresas do cartel internacional, reduz a expressão muito simples a tese de que uma nação em desenvolvimento é proibida de tomar decisões que contrariem interesses fundamentais do imperialismo, tão forte em petróleo quanto em outros domínios.

Pelos raciocínios lógicos de certos grupos de esquerda, a Petrobrás, depois de 1964, estaria também impedida de entrar na distribuição direta de seus derivados, mas encerrou o ano de 1966 com cerca de duzentos postos distribuidores. Ai estão os fatos.

A renovação do interesse das correntes de esquerda pelos destinos da Petrobrás poderá ser útil ao progresso do monopólio petrolífero, se abrir perspectiva a um debate sem fantasmagorias a respeito dos objetivos da empresa e da sua escala de prioridades, à luz dos ditames que emanam do quadro de recursos disponíveis, da eficiência administrativa, da produtividade industrial e da rentabilidade do capital investido. Mas, obviamente, esse despertar das esquerdas terá o mesmo valor do seu silêncio, se as opiniões emitidas sobre cada um dos aspectos técnicos do problema petrolífero não se apolarem no exato conhecimento da realidade. Essa aproximação da realidade, penosa para as esquerdas por motivos diversos, alguns dos quais dignos de respeito, será o ponto de partida obrigatório ao regresso dessas correntes no debate nacional dos problemas brasileiros. Esta é uma alternativa ao marginalismo fatal que fica à espreita dos que negam que o Brasil esteja buscando a sua grandeza, ainda que as vias para esse alvo nem sempre tenham linhas tão nítidas que permitam a sua percepção simultânea por todos.

## AMÉRICA LATINA

Clecy Ribeiro

# As várias frentes da guerrilha

18 de março de 1966. Jesus Faria, Secretário-Geral do Partido Comunista da Venezuela, ex-Deputado cassado e processado, recebia indulto e deixava o país, em exílio, em consequência de um acordo entre o Governo e o PC venezuelano, proscrito. Consolidava-se a cisão no movimento comunista latino-americano, liderado por Fidel Castro, que escolhe a Venezuela para continuar o processo de revolução em cadeia, base de sua política insurreccional para “libertar a América Latina do imperialismo”.

País de 9 milhões de habitantes, dos quais 30% dos adultos são analfabetos, a Venezuela tem como base de sua economia o petróleo, explorado pelas empresas norte-americanas. Constitui 30% do produto nacional, 90% das divisas cambiais, 64% da renda per capita. As guerrilhas se iniciaram há seis anos, após constituir-se o MIR (Movimento de Esquerda Revolucionária), da ala esquerda da Ação Democrática. Hoje, estendem-se aos Estados de Lara, Falcón, Miranda e Monagas, sob a orientação geral da FLN (Frente de Libertação Nacional), que abrange a FALN (Forças Armadas de Libertação Nacional), a ala do PCV pró-castrista e o MIR. Os guerrilheiros esperam lutar mais 15 ou 20 anos.

Mas o movimento não se limita à Venezuela. Com o golpe militar de 1964, dos Generais Barrientos e

Ovando, também a Bolívia passou a apresentar as condições mais favoráveis para se constituir no elo mais forte da cadeia, já então ramificada (República Dominicana, Equador, Peru). “Quando um governo sobre o poder através de alguma forma de votação popular, fraudulenta ou não, e mantém pelo menos uma aparência de legalidade constitucional, a guerrilha não pode ser promovida. Já que as possibilidades de luta pacífica ainda não foram esgotadas” — diz Che Guevara, em sua *Guerra de Guerrilhas*.

O aparecimento das guerrilhas na Bolívia é um fenômeno ubilicinal unido ao golpe de 1964. Com a desnacionalização das minas e do petróleo (o caso que causou maior reação entre os operários foi o da Mina Matilde, gigantesco complexo de zinco, prata, cobre e cádmio, entregue a uma empresa americana), e a ocupação sangrenta das minas de estanho, em março e maio de 1965, os mineiros se uniram aos camponeses e membros do PC boliviano integrantes da Frente de Libertação Nacional. “No quadro de uma insurreição geral combinada entre diversas minas, La Paz e certas regiões rurais, se está insurreição se seguir a uma longa guerra levada a efeito em outros locais e por outros meios, os mineiros organizados nos sindicatos revolucionários podem desempenhar um papel decisivo” — explica Régis Debray,

em seu livro *Revolução na Revolução? Luta Armada e Política na América Latina*. (Editora François Maspero, Paris).

Nos três últimos meses, as guerrilhas recrutaram no sudeste boliviano, região agora chamada perimetro vermelho. Do Departamento de Santa Cruz, ao Sul, estenderam-se a Beni, ao Norte e, há dias, anunciouse a descoberta de um foco no limite com a Argentina. Em despacho datado de 31 de março, de Lagunillas (zona guerrilheira), o jornal *Presencia*, católico, citando palavras do médico Gilbert Flores, ali capturado e libertado, diz: “Os guerrilheiros são jovens, bolivianos e estrangeiros. São de militância comunista. Vestem-se de verde-oliva. Estão dotados de armas norte-americanas e europeias. Possuem armas automáticas e seu objetivo é derrubar o Governo e implantar um regime comunista”.

A agricultura — o café especificamente — é a base da economia na Colômbia. Foi nas repúblicas camponesas chamadas “independentes” de Marquetalia, El Pato, Guabare e Rio Chiquito o início do movimento operário guerrilheiro, em 1964. Segundo o *Christian Science Monitor*, de 14 de janeiro de 1966, o problema do Governo colombiano é triplo: primeiro, os camponeses, que sofreram uma violenta repressão do Governo e empreenderam a resistência armada, a partir de 1948; segundo, as repúblicas independen-

tes, que existem de há muito, mas ganharam em importância nos últimos três anos; terceiro, as células guerrilheiras castristas, elemento novo e o mais importante na luta no território colombiano, que o Governo de Carlos Lleras Restrepo (e também o de seu antecessor, Guillermo León Valencia) tentou inutilmente proclamar pacificado. Os focos guerrilheiros castristas se concentram nas áreas ao norte de Bogotá, enquanto as repúblicas camponesas agem nas regiões rurais. Embora tenham o apoio do Partido Comunista, este não apóia a luta armada na Colômbia, divergindo da linha fidelista.

A Colômbia, com uma população de cerca de 20 milhões de habitantes, tem 50% de analfabetos; 92% de suas terras estão em mãos de 3,5% e 58% de todo o capital local em mãos de 330 pessoas. Sua renda média per capita, anual, é de 300 dólares.

Na Guatemala, o Partido Revolucionário teve que fazer uma série de concessões ao Governo do Coronel Peraltza Azurdia, que não parecia disposto a transmitir o poder a Julio César Méndez Montenegro, embora tivesse ganho as eleições de março de 1966. Nos postos, permaneceram os mesmos militares e o homem de confiança de Azurdia, Coronel Arreaga Cosque, atual Ministro da Defesa.

Café e bananas são suas principais produções. Grande parte da

área cultivável do país pertence à United Fruit Company e, de uma população de 5 milhões de habitantes, a Guatemala tem 53% de analfabetos e uma renda média per capita anual de 130 dólares.

Como nos demais países latino-americanos, a esquerda está dividida. A luta guerrilheira dura há dois anos, sob o comando da FAR (Forças Armadas Rebeldes), que opera mais nos centros urbanos. O terrorismo camponês no país, onde são constantes os choques também entre os grupos antagonistas à FAR: o Movimento Anticomunista Nacionalista Organizado (MANO) e a NOA (Nova Organização Anticomunista). Semanalmente, há de 20 a 30 mortos ou desaparecidos.

Para conter a “interferência cubana” em seus assuntos internos e de outras nações, a Venezuela convocou uma reunião de consulta da OEA, após denunciar um desembarque de milicianos cubanos em seu território de Machurucuto. O resultado das investigações será anunciado nos próximos dias e, nesse ínterim, os Estados Unidos, com o apoio de outros países membros da OEA, vêm fazendo pressão para que se decreta um bloqueio total ao comércio entre as nações ocidentais e Cuba.

A semana passada, a Subcomissão de Assuntos Interamericanos da Câmara de Deputados dos Estados Unidos divulgou um relatório de seu Presidente, o Deputado democrata Armistead Seiden, advertindo con-

tra a “intensificação do movimento subversivo no Continente” e pedindo a adoção de sanções energéticas imediatas para eliminar as atividades de guerrilhas na América Latina.

Ao mesmo tempo, Fidel Castro recebia, em Havana, a visita do Primeiro-Ministro soviético, Alexei Kosygin e, embora não houvesse comunicado oficial acerca das conversações, especula-se que o *Premier* da URSS procurou dissuadir Fidel de exportar sua revolução, advertindo-o de que não contará com o apoio do Kremlin. Nas entrevistas de Glassboro, entre Kosygin e o Presidente Johnson, este teria manifestado seu “desagrado” ante as atividades castristas na América Latina e solicitado a intervenção do *Premier* soviético junto ao Governo cubano.

Opinam os observadores que Fidel Castro tentará restabelecer a unidade do movimento comunista no Continente na conferência de líderes esquerdistas no próximo dia 28, em Havana, convocada pela OLAS (Organização Latino-Americana de Solidariedade), um dos frutos da Conferência Tricontinental de Cuba, de janeiro de 1966. A luta revolucionária antiliberista na América Latina e a solidariedade dos povos latino-americanos nas lutas de libertação nacional são dois itens principais da agenda, e Fidel Castro pretende levá-los e discutí-los numa segunda Conferência Tricontinental, programada para 1968, no Cairo.



## POLÍTICA

Wilson Figueiredo

## A evolução da linha-dura



Na atmosfera rarefeita da política brasileira, onde os dois Partidos têm o mesmo peso e caem com igual velocidade, a falta de acontecimentos deu relevo à presença atuante da linha-dura, que é uma espécie de sociedade anônima radical, em que o controle acionário está em mãos militares.

Enquanto os que não acreditam em bruxarias negam a existência de um grupo radical organizado, dentro das Forças Armadas, com pensamento político definido, o noticiário ocupa-se de iniciativas em que a linha-dura reaparece, como uma tendência em evolução, através de indagações e em véspera de atuações práticas.

No momento em que a linha-dura se adiantou no ritmo, aparecendo como fração militar atuante, automaticamente algumas figuras ficaram expostas e iniciou-se a identificação pessoal de seus membros militantes. O lance tem o valor de teste político em relação às Forças Armadas, porque pode esclarecer a dúvida geral que sustenta a indagação sobre o valor quantitativo da parcela radical da oficialidade.

A atuação intermitente da linha-dura comprova que o radicalismo no meio militar é muito mais um estado de espírito de conjuntura, sem lastro de organização, e suas possibilidades estão relacionadas às oportunidades. Os ciclos de atividade da linha-dura são breves e podem ser assinalados como crises dentro do Poder.

A linha-dura entrou em cena nos primeiros dias de abril de 64, quando a queda do Governo Goulart, sem a resistência esperada, despertou para a tarefa punitiva os grupos militares que se condicionaram para uma ação armada, tida como inevitável e talvez longa. No vácuo de poder, desenvolveu-se a ação radical sem limites, até o dia 9, quando foi editado o Ato Institucional que proclamou a existência de uma Revolução, com a assinatura de um Comando Revolucionário, constituído pelos Ministros da Guerra, Marinha e Aeronáutica.

O Sr. Francisco Campos sustenta que, a partir da edição do Ato, de sua lavra — para ele concessão ao formalismo brasileiro, a que não estão imunes nem os militares na hora da ação —, encerrou-

se o que deveria ser uma Revolução, autolimitada no documento de base do novo processo político.

Em decorrência da organização do novo Governo, à base de negociações com as forças políticas reconhecidas em sua representação parlamentar, o radicalismo restringiu-se gradativamente à forma repressiva e tornou-se o instrumento da depuração. Com o levantamento de culpas, para as listas de proscritos, esgotou-se praticamente a tarefa reservada à linha-dura, cujas figuras mais atuantes foram confinadas ao trabalho dos IPMs.

O radicalismo teria ainda alguns espasmos. O Governo Castelo Branco foi surpreendido, pouco depois, pela iniciativa da linha-dura, no episódio de Goiás, que lhe escapou ao cálculo e à vigilância. Mas, a partir dali, o Marechal Castelo Branco cuidou de preservar o Governo como centro exclusivo de comando.

Quando parecia ter o controle da área militar, partiu, em março de 66, para a etapa das eleições estaduais, para cumprir o compromisso com o regime democrático. A impressão generalizada era que a

linha-dura não representava senão um estado de espírito, cuja oportunidade se esgotara no tempo. Os resultados eleitorais, no entanto, desmentiram a convicção. A vitória de alguns candidatos da Oposição, principalmente em Minas e na Guanabara, despertou o sentimento de insegurança, impulsionando automaticamente o dispositivo de pressão militar dentro do Governo.

O nome da linha-dura voltou a ser invocado, no clima de expectativa generalizada que precedeu ao mais nebuloso dos episódios, desde abril de 64, enquanto se desenvolviam dentro do Governo, durante o mês de outubro, os entendimentos que vieram a resultar no segundo Ato Institucional, no dia 27. A partir do novo acordo, desapareceram as manifestações de divergência.

As eleições estaduais restantes e a sucessão presidencial, indiretas, devolveram a segurança aos radicais. A linha-dura voltou a um plano de discricionariedade e agiu exclusivamente em defesa da candidatura Costa e Silva, na qual sublimou suas expectativas, em reconhecimento pelo seu papel de mediador na crise. O grande triunfo político dos radicais foi o golpe de surpresa assestado na estratégia castelista, com o lançamento antecipado da candidatura à sucessão presidencial e a impossibilidade governamental de recusá-la ou esvaziá-la.

O ano de 66 não deu aos militantes da linha-dura qualquer possibilidade de manifestação. Dedicaram-se exclusivamente a proteger seu candidato. Na ociosidade política, no entanto, o grupo radical começou a mostrar sinais de mudanças apreciáveis, em relação aos problemas brasileiros e às soluções em andamento.

A preocupação exclusiva com a subversão e a corrupção, em 64, cedeu lugar à revelação dos problemas econômicos pelo ângulo nacionalista. Como forma de desagravo, surgiu simultaneamente o desejo de consagração popular, a partir do momento em que ficou antecipadamente assegurado o curso vitorioso da candidatura Costa e Silva.

O sentimento nacionalista, de grande potencial popular, despertou os militares radicais para novas formas possíveis de ação política e ofereceu-lhes horizonte mais amplo para afirmarem-se. Com a posse do Presidente Costa e Silva, sentiram-se levados finalmente ao Poder e autorizados a agir com novas responsabilidades.

O reflexo deste sentimento, associado à sede de conhecimento da realidade e à determinação de encontrar soluções urgentes para os problemas, induziu a linha-dura a ampliar contatos e convivência com setores governamentais e grupos políticos. Os encontros com os Ministros da Fazenda e do Planejamento não têm senão a aparência de pressão militar, atribuída ao episódio, pois reflete muito mais a ansia de iniciar-se no conhecimento do mecanismo governamental e na intimidade dos problemas, embora seja legítimo entender a vontade de conhecer como o primeiro estágio do desejo de agir.

Não é por acaso, certamente, que o noticiário dos jornais, na última quinzena, dá conta da existência, em áreas militares, de um novo ângulo para a visão dos problemas internacionais. A linha-dura é atribuída uma nova avaliação de forças no plano mundial, como ponto de partida para nova orientação brasileira.

Segundo a concepção, está superada a premissa da inevitabilidade da terceira guerra mundial, que determinou a posição brasileira, nos moldes da doutrina de segurança nacional formulada pela Escola Superior de Guerra. A divisão convencional do mundo em dois campos ideológicos — capitalismo e socialismo — a linha-dura propõe o reconhecimento de uma situação prática, do ponto-de-vista econômico, repartindo as nações em desenvolvidas e subdesenvolvidas, como dois campos de interesses distintos e até opostos.

A próxima etapa, no desdobramento das conclusões, poderá ser, por exemplo, o reconhecimento, no plano interno, de que a sociedade está dividida em pobres e ricos. Incentivados pela descoberta de novos horizontes políticos, os antigos radicais buscam outras formas para aplicar seu inaproveitado potencial de ação e, através de perguntas, caminham ao encontro de respostas que estão dadas há muito tempo.



## Dinheiro precisa ser visado?

Todo mundo sabe que não. Assim também o CHEQUE VERDE, que tem aceitação garantida porque equivale a um cheque visado. Por isso, o CHEQUE VERDE é aceito em qualquer lugar. O BEG garante o pagamento ao portador até NCr\$ 50,00 por cheque, ou sejam, cinquenta mil cruzeiros antigos — e cada talão tem 10 cheques. Qualquer agência do BEG desconta o CHEQUE VERDE na hora.

E o que parece incrível é que Você não precisa ser milionário para poder usá-lo — basta ser idôneo. Desde que foi lançado, o CHEQUE VERDE conquistou milhares de correntistas para o BEG — que se tornou hoje um dos bancos mais sólidos do país e que contribui de maneira decisiva para o progresso da Guanabara. CHEQUE VERDE, sim: quem já precisou, algum dia, visar dinheiro?

CHEQUE VERDE

BEG

Procure hoje mesmo a mais próxima agência do BEG e veja como é simples abrir uma conta de CHEQUE VERDE, agora com nova apresentação e ainda mais fácil de preencher.

BANCO DO ESTADO DA GUANABARA

ALFÂNDEGA DE RIBEIRO • BONSUCESSO • BOTAFOGO • CATUÍ • C. GRANDE • CARIOCA • CARACARA • CASTELO • CATETE • CATUMBI • CENTRAL • C. NETO • COPACABANA • D. DA CRUZ • GOVERNADOR • IPANEMA • IRAJÁ • JACARE • JACAREPAGUÁ • MADUREIRA • M. DE HERVAL • MAVA • MEIRIM • OVIDOR • PAQUETÁ • PENHA • PORTO • SANTA CRUZ • S. CRISTÓVÃO • S. CRISTÓVÃO • TETUÇA • V. BARB. E. ANDA, EM SÃO PAULO • BELO HORIZONTE • NITERÓI



Imóveis -- Compra e venda -- Imóveis -- Compra e venda -- Imóveis -- Compra e venda -- Imóveis -- Compra e venda

ÍNDICE
PÁGINAS
IMÓVEIS -- COMPRA E VENDA 1 a 4
IMÓVEIS -- ALUGUEL 5 a 8
OPORT. E NEGÓCIOS 9 a 10
UTILIDADES 10
EMPREGOS 11 a 14

ZONA CENTRO

CENTRO - Venda ap. 1.007 da Rua Riachuelo, 154, de quarto e sala conjugada. Sinal NCr\$ 14.000...

ZONA SUL

GLÓRIA - S. TERESA - Venda-se imóvel com 2 quartos, sala, cozinha, banheiro, dependências completas...

IMÓVEIS -- COMPRA E VENDA

BAIRRO DE FATIMA - Venda-se apartamento de 2 quartos, sala, cozinha, dep. emp., garagem, 2 varandas...

CATETE

CATETE - Vendemos em prédio de 2 aps. por andar, lindo ap. vazio, pronta entrega, com sala, 3 dormitórios, banheiro completo...

COPACABANA

RUA SÁ FERREIRA, 123 - No melhor trechão da Rua. Vendemos o apartamento 1.002, com sala, 3 quartos, banheiro social, copa, cozinha, dependências completas...

FLAMENGO

RUA MÁRQUES DE ABRANTES, 82 - No melhor ponto do Flamengo: 2 salas, 2 quartos, 2 banheiros sociais, apenas 4 apartamentos por andar...

TIJUCA

RUA MARIA AMÁLIA, 557 - Um dos mais azeitados pontos do bairro - Ótimos apartamentos com 1 sala e 1 quarto separados, banheiro completo...

MÉIER

RUA PAULO SILVA ARAÚJO, 16 - Apartamento pronto, 1.º locação, 2 salas, 3 dormitórios com armários embutidos, 2 banheiros sociais em mármore...

CENTRO

AV. PASSOS, 122 - ESCRITÓRIOS - Esquina de Marechal Floriano e próximo a Presidente Vargas. Sala, ampla sala e banheiro completo...

ESTAS OPORTUNIDADES SÃO EXCEPCIONAIS!!!

COPACABANA

RUA SÁ FERREIRA, 123 - No melhor trechão da Rua. Vendemos o apartamento 1.002, com sala, 3 quartos, banheiro social, copa, cozinha, dependências completas...

FLAMENGO

RUA MÁRQUES DE ABRANTES, 82 - No melhor ponto do Flamengo: 2 salas, 2 quartos, 2 banheiros sociais, apenas 4 apartamentos por andar...

BOTAFOGO

PRAIA DE BOTAFOGO - Esquina de S. Clemente, Edifício COSTA DO SOL. Apartamentos c/ sala, 2 quartos, banheiro social, cozinha e dependências completas...

IPANEMA

RUA PRUDENTE DE MORAIS, 144 - No local mais residencial de IPANEMA - Edifício ANACAPRI, entre a Praça N. S. da Paz e a Av. Vieira Souto...

TIJUCA

RUA MARIA AMÁLIA, 557 - Um dos mais azeitados pontos do bairro - Ótimos apartamentos com 1 sala e 1 quarto separados, banheiro completo...

MÉIER

RUA PAULO SILVA ARAÚJO, 16 - Apartamento pronto, 1.º locação, 2 salas, 3 dormitórios com armários embutidos, 2 banheiros sociais em mármore...

FLAMENGO

Vendo apartamento c/ excelente sala, três quartos, banheiro social, cozinha, dependências completas...

FLAMENGO

Vendo apartamento de 2 quartos, sala, cozinha, dep. emp., garagem, 2 varandas...

FLAMENGO

Vendo apartamento de 2 quartos, sala, cozinha, dep. emp., garagem, 2 varandas...

FLAMENGO

Vendo apartamento de 2 quartos, sala, cozinha, dep. emp., garagem, 2 varandas...

FLAMENGO

Vendo apartamento de 2 quartos, sala, cozinha, dep. emp., garagem, 2 varandas...

FLAMENGO

Vendo apartamento de 2 quartos, sala, cozinha, dep. emp., garagem, 2 varandas...

FLAMENGO

Vendo apartamento de 2 quartos, sala, cozinha, dep. emp., garagem, 2 varandas...

db credi 95
JULIO BOGORICIN
Av. Rio Branco, 156 - s/801 - Ed. Av. Central - Tels.: 52-8774, 52-7494, 22-2793 e 32-3613















IMÓVEIS - ALUGUEL

IMÓVEIS - ALUGUEL

ZONA CENTRO

ALUGUE - An. terreno de quart... ALUGUE - An. terreno de quart... ALUGUE - An. terreno de quart...

CENTRO - Alugue um quarto... CENTRO - Alugue um quarto... CENTRO - Alugue um quarto...

FATIMA - Alugue um quarto... ALUGUE - Alugue um quarto... ALUGUE - Alugue um quarto...

ALUGUE - Alugue um quarto... ALUGUE - Alugue um quarto... ALUGUE - Alugue um quarto...

ALUGUE - Alugue um quarto... ALUGUE - Alugue um quarto... ALUGUE - Alugue um quarto...

ZONA NORTE

ALUGUE - Alugue um quarto... ALUGUE - Alugue um quarto... ALUGUE - Alugue um quarto...

ALUGUE - Alugue um quarto... ALUGUE - Alugue um quarto... ALUGUE - Alugue um quarto...

ALUGUE - Alugue um quarto... ALUGUE - Alugue um quarto... ALUGUE - Alugue um quarto...

ALUGUE - Alugue um quarto... ALUGUE - Alugue um quarto... ALUGUE - Alugue um quarto...

ALUGUE - Alugue um quarto... ALUGUE - Alugue um quarto... ALUGUE - Alugue um quarto...

ZONA SUL

ALUGUE - Alugue um quarto... ALUGUE - Alugue um quarto... ALUGUE - Alugue um quarto...

ALUGUE - Alugue um quarto... ALUGUE - Alugue um quarto... ALUGUE - Alugue um quarto...

ALUGUE - Alugue um quarto... ALUGUE - Alugue um quarto... ALUGUE - Alugue um quarto...

ALUGUE - Alugue um quarto... ALUGUE - Alugue um quarto... ALUGUE - Alugue um quarto...

ALUGUE - Alugue um quarto... ALUGUE - Alugue um quarto... ALUGUE - Alugue um quarto...

ZONA NORTE

ALUGUE - Alugue um quarto... ALUGUE - Alugue um quarto... ALUGUE - Alugue um quarto...

ALUGUE - Alugue um quarto... ALUGUE - Alugue um quarto... ALUGUE - Alugue um quarto...

ALUGUE - Alugue um quarto... ALUGUE - Alugue um quarto... ALUGUE - Alugue um quarto...

ALUGUE - Alugue um quarto... ALUGUE - Alugue um quarto... ALUGUE - Alugue um quarto...

ALUGUE - Alugue um quarto... ALUGUE - Alugue um quarto... ALUGUE - Alugue um quarto...

IRMÃOS GUIMARÃES ADMINISTRAÇÃO DE BENS S/A LOCAÇÃO, COMPRA E VENDA DE IMÓVEIS PARA ALUGAR

AVENIDA BEIRA MAR, 242, ap. 106, qtu... RUA CARLOS DE CARVALHO, 60, ap. 801,...

RUA ELISEU VISCONTI, 202, ap. 301... RUA MAIA LACERDA, 186, ap. 405, ta-...

RUA RICHUELO, 70, ap. 1104, sala... RUA DAS LARANJEIRAS, 210, ap. 1205,...

RUA GAGO COUTINHO, 60, ap. 803... RUA ANDRADE PERTEUSO, 50, ap. 402,...

RUA PEDRO AMÉRICO, 166, ap. 617, bl... RUA ANTONIO DE OLIVEIRA, 159, ap. 303,...

RUA MARQUES DE ABRANTES, 100... RUA MARQUES DO PARANÁ, 62, ap. 63,...

RUA VOLUNTÁRIOS DA PÁTRIA, 31... RUA VOLUNTÁRIOS DA PÁTRIA, 31, ap. 405,...

RUA MARQUES DE ABRANTES, 100... RUA MARQUES DO PARANÁ, 62, ap. 63,...

RUA VOLUNTÁRIOS DA PÁTRIA, 31... RUA VOLUNTÁRIOS DA PÁTRIA, 31, ap. 405,...

RUA MARQUES DE ABRANTES, 100... RUA MARQUES DO PARANÁ, 62, ap. 63,...

RUA VOLUNTÁRIOS DA PÁTRIA, 31... RUA VOLUNTÁRIOS DA PÁTRIA, 31, ap. 405,...

RUA MARQUES DE ABRANTES, 100... RUA MARQUES DO PARANÁ, 62, ap. 63,...

RUA VOLUNTÁRIOS DA PÁTRIA, 31... RUA VOLUNTÁRIOS DA PÁTRIA, 31, ap. 405,...

RUA MARQUES DE ABRANTES, 100... RUA MARQUES DO PARANÁ, 62, ap. 63,...

RUA VOLUNTÁRIOS DA PÁTRIA, 31... RUA VOLUNTÁRIOS DA PÁTRIA, 31, ap. 405,...

RUA MARQUES DE ABRANTES, 100... RUA MARQUES DO PARANÁ, 62, ap. 63,...

RUA VOLUNTÁRIOS DA PÁTRIA, 31... RUA VOLUNTÁRIOS DA PÁTRIA, 31, ap. 405,...

RUA MARQUES DE ABRANTES, 100... RUA MARQUES DO PARANÁ, 62, ap. 63,...















OPORTUNIDADES E NEGÓCIOS

Galpão 600 m2

Venda - Situado em terreno de 3.700m2 em Duque de Caxias, ótima área junto a 16 fábricas. Negócio de ocasião. Tratar 22-2376 - CRECI 902.

Passa-se contrato

Com 5 anos aluguel barato vendem-se instalações para fábrica de móveis estofados com força ligada. Tratar p/ tel. 45-9843, Dr. Joel, das 8 às 11 horas.

Serraria

Vendo por NCR\$ 60.000,00 a Estrada das Amoreiras, junto à Caxaria de Melo, Campo Grande, com área de 11.000 m2, residência moderna de 2 quartos, sala, banheiro completo, cozinha e galpão de 300 m2, instalação de força com transformador de 45 KVA, 11 terra, tina-tox-francesa, Guillet e afins, montada com carro sórdas, permitindo sacragem de toras de 120 diâmetro, 1 ser e 1/2 de cultura de dendrobato de brachas, 1 serra-tratoradora para desbaste, 3 motores, lâminas, cinchos, quinchos para toras etc. Facilidade pagamento. Theophile da Silva Gera - CRECI 101 - Av. Copacabana, 1.085 sala 301 - Tel. 56-3590.

Comércio (Aluguel, Compra, Venda etc.)

AVES - No centro de Caxias, perto da Prefeitura, boa área, aluguel barato, bem financiado. Tratar: Presidente Vargas, 427 - D. Caxias.

Metalúrgica

Vende-se um galpão de 500 m2, coberto c/ todas dependências. Maquinaria em ótimo estado completa para fabricação de engenharias metálicas. Força máxima. Bom aluguel. Contrato novo, em ótimo ponto industrial. Carta para portaria deste Jornal, sob o número 11758.

Galvanoplastia

Vende-se uma bem montada, com grande capacidade de produção mensal em serviços de cromagem e zincagem. Com casa de força e água em abundância. Entendimentos pelo telefone 49-3066, com SR. DIAS, das 10 às 17 horas.

Indústria - Incorporação

TERRENO 2.400 m2, centro S. João de Meriti, duas esquinas, água, força e luz ligadas, murado. Diretamente com o proprietário. Tel. 49-7470.

Indústria

Vende-se uma bem montada, com instalações completas, a poucos metros da Avenida Suburbana, zona industrial, com telefones, casa de força, muita água, construção em prédio sólido de 2 andares, de cimento armado. Escritório com ar condicionado. Grande capacidade de produção mensal em serviços de estamparia e outros. Constando, ainda, isolada, de uma completa instalação de Galvanoplastia, para serviços de Cromagem e Zincagem. Entendimentos por telefone 57-2001, com SR. CORREIA, das 8 às 11 horas.

Loja e galpão

Aluga-se para qualquer indústria ou depósito, tem telefone e água própria de nascente, encontra-se instalado no local, compressor e diversas ferramentas para oficinas de automóveis, ótimo ponto para especializada, Volks, D.K.V., Simca, Willys, etc. área coberta aprox. 600m2. Ver e tratar no local. Av. Braz de Pina n. 731 c/ Rui (N.B.) situado entre Viaduto Lobo Júnior e Praça do Carmo.

Pôsto Gasolina

"RIO 400" VENDO (INCLUSIVE PROPRIEDADE) O mais bonito e bem equipado posto da Guanabara. Área de 1.200 m2. Transformador e subestação próprios. Equipamento Wayne o mais moderno. 4 boxes, 2 compressores, 2 bombas de água, 2 propulsores de graxa, 5 terminais de ar extra. Poço natural. Grande área coberta para estacionamento. Salão de espera para clientes com 70 m2. Todas molduras em alumínio e vidro ray-ban de fabricação brasileira com 6 milímetros de espessura. 2 grandes banheiros sociais completos inclusive ducha e água quente. 2 escritórios refrigerados. Cozinha totalmente azulejada, com 2 geladeiras, fogão e pia-mármor de procedência americana totalmente automática. Posto revestido totalmente em azulejo de mármore de 1.ª qualidade Klabin, aproximadamente 900 m2. Área de estacionamento e dispõe de todos recursos para oficina de revisões, venda de automóveis, etc. Telefone com extensão em nome do posto. Ocasão única, vendo por NCR\$ 250.000. Rua Adolfo Bergamini, 288, Eng. Centro. Tel: 49-1091 e 49-7662.

BAR NO MARACANA - Vende-se ótima oportunidade de negócio em funcionamento, boa frequência, lucro líquido mensal de NCR\$ 10.000 - Facilidade de venda. Rua Botafogo, 458 - Tel. 45-6240.

FARMACIA - Vende-se 1 bem localizada na Tijuca - Tratar: Rua Rio de Janeiro, 28-3013 - R. Haldick Lobo, 419-8.

FARMACIA - Vende-se, Tijuca, bom movimento, pequeno pátio, amplo e moderno, aluguel barato. GALPÃO - Aluga-se com 440 m2, 2ª e 3ª andares, 11.012, 12, 13 e 14, 15 e 16, 17 e 18, 19 e 20, 21 e 22, 23 e 24, 25 e 26, 27 e 28, 29 e 30, 31 e 32, 33 e 34, 35 e 36, 37 e 38, 39 e 40, 41 e 42, 43 e 44, 45 e 46, 47 e 48, 49 e 50, 51 e 52, 53 e 54, 55 e 56, 57 e 58, 59 e 60, 61 e 62, 63 e 64, 65 e 66, 67 e 68, 69 e 70, 71 e 72, 73 e 74, 75 e 76, 77 e 78, 79 e 80, 81 e 82, 83 e 84, 85 e 86, 87 e 88, 89 e 90, 91 e 92, 93 e 94, 95 e 96, 97 e 98, 99 e 100, 101 e 102, 103 e 104, 105 e 106, 107 e 108, 109 e 110, 111 e 112, 113 e 114, 115 e 116, 117 e 118, 119 e 120, 121 e 122, 123 e 124, 125 e 126, 127 e 128, 129 e 130, 131 e 132, 133 e 134, 135 e 136, 137 e 138, 139 e 140, 141 e 142, 143 e 144, 145 e 146, 147 e 148, 149 e 150, 151 e 152, 153 e 154, 155 e 156, 157 e 158, 159 e 160, 161 e 162, 163 e 164, 165 e 166, 167 e 168, 169 e 170, 171 e 172, 173 e 174, 175 e 176, 177 e 178, 179 e 180, 181 e 182, 183 e 184, 185 e 186, 187 e 188, 189 e 190, 191 e 192, 193 e 194, 195 e 196, 197 e 198, 199 e 200, 201 e 202, 203 e 204, 205 e 206, 207 e 208, 209 e 210, 211 e 212, 213 e 214, 215 e 216, 217 e 218, 219 e 220, 221 e 222, 223 e 224, 225 e 226, 227 e 228, 229 e 230, 231 e 232, 233 e 234, 235 e 236, 237 e 238, 239 e 240, 241 e 242, 243 e 244, 245 e 246, 247 e 248, 249 e 250, 251 e 252, 253 e 254, 255 e 256, 257 e 258, 259 e 260, 261 e 262, 263 e 264, 265 e 266, 267 e 268, 269 e 270, 271 e 272, 273 e 274, 275 e 276, 277 e 278, 279 e 280, 281 e 282, 283 e 284, 285 e 286, 287 e 288, 289 e 290, 291 e 292, 293 e 294, 295 e 296, 297 e 298, 299 e 300, 301 e 302, 303 e 304, 305 e 306, 307 e 308, 309 e 310, 311 e 312, 313 e 314, 315 e 316, 317 e 318, 319 e 320, 321 e 322, 323 e 324, 325 e 326, 327 e 328, 329 e 330, 331 e 332, 333 e 334, 335 e 336, 337 e 338, 339 e 340, 341 e 342, 343 e 344, 345 e 346, 347 e 348, 349 e 350, 351 e 352, 353 e 354, 355 e 356, 357 e 358, 359 e 360, 361 e 362, 363 e 364, 365 e 366, 367 e 368, 369 e 370, 371 e 372, 373 e 374, 375 e 376, 377 e 378, 379 e 380, 381 e 382, 383 e 384, 385 e 386, 387 e 388, 389 e 390, 391 e 392, 393 e 394, 395 e 396, 397 e 398, 399 e 400, 401 e 402, 403 e 404, 405 e 406, 407 e 408, 409 e 410, 411 e 412, 413 e 414, 415 e 416, 417 e 418, 419 e 420, 421 e 422, 423 e 424, 425 e 426, 427 e 428, 429 e 430, 431 e 432, 433 e 434, 435 e 436, 437 e 438, 439 e 440, 441 e 442, 443 e 444, 445 e 446, 447 e 448, 449 e 450, 451 e 452, 453 e 454, 455 e 456, 457 e 458, 459 e 460, 461 e 462, 463 e 464, 465 e 466, 467 e 468, 469 e 470, 471 e 472, 473 e 474, 475 e 476, 477 e 478, 479 e 480, 481 e 482, 483 e 484, 485 e 486, 487 e 488, 489 e 490, 491 e 492, 493 e 494, 495 e 496, 497 e 498, 499 e 500, 501 e 502, 503 e 504, 505 e 506, 507 e 508, 509 e 510, 511 e 512, 513 e 514, 515 e 516, 517 e 518, 519 e 520, 521 e 522, 523 e 524, 525 e 526, 527 e 528, 529 e 530, 531 e 532, 533 e 534, 535 e 536, 537 e 538, 539 e 540, 541 e 542, 543 e 544, 545 e 546, 547 e 548, 549 e 550, 551 e 552, 553 e 554, 555 e 556, 557 e 558, 559 e 560, 561 e 562, 563 e 564, 565 e 566, 567 e 568, 569 e 570, 571 e 572, 573 e 574, 575 e 576, 577 e 578, 579 e 580, 581 e 582, 583 e 584, 585 e 586, 587 e 588, 589 e 590, 591 e 592, 593 e 594, 595 e 596, 597 e 598, 599 e 600, 601 e 602, 603 e 604, 605 e 606, 607 e 608, 609 e 610, 611 e 612, 613 e 614, 615 e 616, 617 e 618, 619 e 620, 621 e 622, 623 e 624, 625 e 626, 627 e 628, 629 e 630, 631 e 632, 633 e 634, 635 e 636, 637 e 638, 639 e 640, 641 e 642, 643 e 644, 645 e 646, 647 e 648, 649 e 650, 651 e 652, 653 e 654, 655 e 656, 657 e 658, 659 e 660, 661 e 662, 663 e 664, 665 e 666, 667 e 668, 669 e 670, 671 e 672, 673 e 674, 675 e 676, 677 e 678, 679 e 680, 681 e 682, 683 e 684, 685 e 686, 687 e 688, 689 e 690, 691 e 692, 693 e 694, 695 e 696, 697 e 698, 699 e 700, 701 e 702, 703 e 704, 705 e 706, 707 e 708, 709 e 710, 711 e 712, 713 e 714, 715 e 716, 717 e 718, 719 e 720, 721 e 722, 723 e 724, 725 e 726, 727 e 728, 729 e 730, 731 e 732, 733 e 734, 735 e 736, 737 e 738, 739 e 740, 741 e 742, 743 e 744, 745 e 746, 747 e 748, 749 e 750, 751 e 752, 753 e 754, 755 e 756, 757 e 758, 759 e 760, 761 e 762, 763 e 764, 765 e 766, 767 e 768, 769 e 770, 771 e 772, 773 e 774, 775 e 776, 777 e 778, 779 e 780, 781 e 782, 783 e 784, 785 e 786, 787 e 788, 789 e 790, 791 e 792, 793 e 794, 795 e 796, 797 e 798, 799 e 800, 801 e 802, 803 e 804, 805 e 806, 807 e 808, 809 e 810, 811 e 812, 813 e 814, 815 e 816, 817 e 818, 819 e 820, 821 e 822, 823 e 824, 825 e 826, 827 e 828, 829 e 830, 831 e 832, 833 e 834, 835 e 836, 837 e 838, 839 e 840, 841 e 842, 843 e 844, 845 e 846, 847 e 848, 849 e 850, 851 e 852, 853 e 854, 855 e 856, 857 e 858, 859 e 860, 861 e 862, 863 e 864, 865 e 866, 867 e 868, 869 e 870, 871 e 872, 873 e 874, 875 e 876, 877 e 878, 879 e 880, 881 e 882, 883 e 884, 885 e 886, 887 e 888, 889 e 890, 891 e 892, 893 e 894, 895 e 896, 897 e 898, 899 e 900, 901 e 902, 903 e 904, 905 e 906, 907 e 908, 909 e 910, 911 e 912, 913 e 914, 915 e 916, 917 e 918, 919 e 920, 921 e 922, 923 e 924, 925 e 926, 927 e 928, 929 e 930, 931 e 932, 933 e 934, 935 e 936, 937 e 938, 939 e 940, 941 e 942, 943 e 944, 945 e 946, 947 e 948, 949 e 950, 951 e 952, 953 e 954, 955 e 956, 957 e 958, 959 e 960, 961 e 962, 963 e 964, 965 e 966, 967 e 968, 969 e 970, 971 e 972, 973 e 974, 975 e 976, 977 e 978, 979 e 980, 981 e 982, 983 e 984, 985 e 986, 987 e 988, 989 e 990, 991 e 992, 993 e 994, 995 e 996, 997 e 998, 999 e 1000, 1001 e 1002, 1003 e 1004, 1005 e 1006, 1007 e 1008, 1009 e 1010, 1011 e 1012, 1013 e 1014, 1015 e 1016, 1017 e 1018, 1019 e 1020, 1021 e 1022, 1023 e 1024, 1025 e 1026, 1027 e 1028, 1029 e 1030, 1031 e 1032, 1033 e 1034, 1035 e 1036, 1037 e 1038, 1039 e 1040, 1041 e 1042, 1043 e 1044, 1045 e 1046, 1047 e 1048, 1049 e 1050, 1051 e 1052, 1053 e 1054, 1055 e 1056, 1057 e 1058, 1059 e 1060, 1061 e 1062, 1063 e 1064, 1065 e 1066, 1067 e 1068, 1069 e 1070, 1071 e 1072, 1073 e 1074, 1075 e 1076, 1077 e 1078, 1079 e 1080, 1081 e 1082, 1083 e 1084, 1085 e 1086, 1087 e 1088, 1089 e 1090, 1091 e 1092, 1093 e 1094, 1095 e 1096, 1097 e 1098, 1099 e 1100, 1101 e 1102, 1103 e 1104, 1105 e 1106, 1107 e 1108, 1109 e 1110, 1111 e 1112, 1113 e 1114, 1115 e 1116, 1117 e 1118, 1119 e 1120, 1121 e 1122, 1123 e 1124, 1125 e 1126, 1127 e 1128, 1129 e 1130, 1131 e 1132, 1133 e 1134, 1135 e 1136, 1137 e 1138, 1139 e 1140, 1141 e 1142, 1143 e 1144, 1145 e 1146, 1147 e 1148, 1149 e 1150, 1151 e 1152, 1153 e 1154, 1155 e 1156, 1157 e 1158, 1159 e 1160, 1161 e 1162, 1163 e 1164, 1165 e 1166, 1167 e 1168, 1169 e 1170, 1171 e 1172, 1173 e 1174, 1175 e 1176, 1177 e 1178, 1179 e 1180, 1181 e 1182, 1183 e 1184, 1185 e 1186, 1187 e 1188, 1189 e 1190, 1191 e 1192, 1193 e 1194, 1195 e 1196, 1197 e 1198, 1199 e 1200, 1201 e 1202, 1203 e 1204, 1205 e 1206, 1207 e 1208, 1209 e 1210, 1211 e 1212, 1213 e 1214, 1215 e 1216, 1217 e 1218, 1219 e 1220, 1221 e 1222, 1223 e 1224, 1225 e 1226, 1227 e 1228, 1229 e 1230, 1231 e 1232, 1233 e 1234, 1235 e 1236, 1237 e 1238, 1239 e 1240, 1241 e 1242, 1243 e 1244, 1245 e 1246, 1247 e 1248, 1249 e 1250, 1251 e 1252, 1253 e 1254, 1255 e 1256, 1257 e 1258, 1259 e 1260, 1261 e 1262, 1263 e 1264, 1265 e 1266, 1267 e 1268, 1269 e 1270, 1271 e 1272, 1273 e 1274, 1275 e 1276, 1277 e 1278, 1279 e 1280, 1281 e 1282, 1283 e 1284, 1285 e 1286, 1287 e 1288, 1289 e 1290, 1291 e 1292, 1293 e 1294, 1295 e 1296, 1297 e 1298, 1299 e 1300, 1301 e 1302, 1303 e 1304, 1305 e 1306, 1307 e 1308, 1309 e 1310, 1311 e 1312, 1313 e 1314, 1315 e 1316, 1317 e 1318, 1319 e 1320, 1321 e 1322, 1323 e 1324, 1325 e 1326, 1327 e 1328, 1329 e 1330, 1331 e 1332, 1333 e 1334, 1335 e 1336, 1337 e 1338, 1339 e 1340, 1341 e 1342, 1343 e 1344, 1345 e 1346, 1347 e 1348, 1349 e 1350, 1351 e 1352, 1353 e 1354, 1355 e 1356, 1357 e 1358, 1359 e 1360, 1361 e 1362, 1363 e 1364, 1365 e 1366, 1367 e 1368, 1369 e 1370, 1371 e 1372, 1373 e 1374, 1375 e 1376, 1377 e 1378, 1379 e 1380, 1381 e 1382, 1383 e 1384, 1385 e 1386, 1387 e 1388, 1389 e 1390, 1391 e 1392, 1393 e 1394, 1395 e 1396, 1397 e 1398, 1399 e 1400, 1401 e 1402, 1403 e 1404, 1405 e 1406, 1407 e 1408, 1409 e 1410, 1411 e 1412, 1413 e 1414, 1415 e 1416, 1417 e 1418, 1419 e 1420, 1421 e 1422, 1423 e 1424, 1425 e 1426, 1427 e 1428, 1429 e 1430, 1431 e 1432, 1433 e 1434, 1435 e 1436, 1437 e 1438, 1439 e 1440, 1441 e 1442, 1443 e 1444, 1445 e 1446, 1447 e 1448, 1449 e 1450, 1451 e 1452, 1453 e 1454, 1455 e 1456, 1457 e 1458, 1459 e 1460, 1461 e 1462, 1463 e 1464, 1465 e 1466, 1467 e 1468, 1469 e 1470, 1471 e 1472, 1473 e 1474, 1475 e 1476, 1477 e 1478, 1479 e 1480, 1481 e 1482, 1483 e 1484, 1485 e 1486, 1487 e 1488, 1489 e 1490, 1491 e 1492, 1493 e 1494, 1495 e 1496, 1497 e 1498, 1499 e 1500, 1501 e 1502, 1503 e 1504, 1505 e 1506, 1507 e 1508, 1509 e 1510, 1511 e 1512, 1513 e 1514, 1515 e 1516, 1517 e 1518, 1519 e 1520, 1521 e 1522, 1523 e 1524, 1525 e 1526, 1527 e 1528, 1529 e 1530, 1531 e 1532, 1533 e 1534, 1535 e 1536, 1537 e 1538, 1539 e 1540, 1541 e 1542, 1543 e 1544, 1545 e 1546, 1547 e 1548, 1549 e 1550, 1551 e 1552, 1553 e 1554, 1555 e 1556, 1557 e 1558, 1559 e 1560, 1561 e 1562, 1563 e 1564, 1565 e 1566, 1567 e 1568, 1569 e 1570, 1571 e 1572, 1573 e 1574, 1575 e 1576, 1577 e 1578, 1579 e 1580, 1581 e 1582, 1583 e 1584, 1585 e 1586, 1587 e 1588, 1589 e 1590, 1591 e 1592, 1593 e 1594, 1595 e 1596, 1597 e 1598, 1599 e 1600, 1601 e 1602, 1603 e 1604, 1605 e 1606, 1607 e 1608, 1609 e 1610, 1611 e 1612, 1613 e 1614, 1615 e 1616, 1617 e 1618, 1619 e 1620, 1621 e 1622, 1623 e 1624, 1625 e 1626, 1627 e 1628, 1629 e 1630, 1631 e 1632, 1633 e 1634, 1635 e 1636, 1637 e 1638, 1639 e 1640, 1641 e 1642, 1643 e 1644, 1645 e 1646, 1647 e 1648, 1649 e 1650, 1651 e 1652, 1653 e 1654, 1655 e 1656, 1657 e 1658, 1659 e 1660, 1661 e 1662, 1663 e 1664, 1665 e 1666, 1667 e 1668, 1669 e 1670, 1671 e 1672, 1673 e 1674, 1675 e 1676, 1677 e 1678, 1679 e 1680, 1681 e 1682, 1683 e 1684, 1685 e 1686, 1687 e 1688, 1689 e 1690, 1691 e 1692, 1693 e 1694, 1695 e 1696, 1697 e 1698, 1699 e 1700, 1701 e 1702, 1703 e 1704, 1705 e 1706, 1707 e 1708, 1709 e 1710, 1711 e 1712, 1713 e 1714, 1715 e 1716, 1717 e 1718, 1719 e 1720, 1721 e 1722, 1723 e 1724, 1725 e 1726, 1727 e 1728, 1729 e 1730, 1731 e 1732, 1733 e 1734, 1735 e 1736, 1737 e 1738, 1739 e 1740, 1741 e 1742, 1743 e 1744, 1745 e 1746, 1747 e 1748, 1749 e 1750, 1751 e 1752, 1753 e 1754, 1755 e 1756, 1757 e 1758, 1759 e 1760, 1761 e 1762, 1763 e 1764, 1765 e 1766, 1767 e 1768, 1769 e 1770, 1771 e 1772, 1773 e 1774, 1775 e 1776, 1777 e 1778, 1779 e 1780, 1781 e 1782, 1783 e 1784, 1785 e 1786, 1787 e 1788, 1789 e 1790, 1791 e 1792, 1793 e 1794, 1795 e 1796, 1797 e 1798, 1799 e 1800, 1801 e 1802, 1803 e 1804, 1805 e 1806, 1807 e 1808, 1809 e 1810, 1811 e 1812, 1813 e 1814, 1815 e 1816, 1817 e 1818, 1819 e 1820, 1821 e 1822, 1823 e 1824, 1825 e 1826, 1827 e 1828, 1829 e 1830, 1831 e 1832, 1833 e 1834, 1835 e 1836, 1837 e 1838, 1839 e 1840, 1841 e 1842, 1843 e 1844, 1845 e 1846, 1847 e 1848, 1849 e 1850, 1851 e 1852, 1853 e 1854, 1855 e 1856, 1857 e 1858, 1859 e 1860, 1861 e 1862, 1863 e 1864, 1865 e 1866, 1867 e 1868, 1869 e 1870, 1871 e 1872, 1873 e 1874, 1875 e 1876, 1877 e 1878, 1879 e 1880, 1881











### Auxiliar de escritório

Funcionário (a), bom datilógrafo, r.ções de correspondência e prática de serviços gerais de escritório, com instrução secundária. Favor não se apresentar quem não tenha competência.

LIVRARIA CASTELO LTDA

Av. Erasmo Braga, 227 - 2.º - S/ 215-216.

### Assistente de tesouraria

Excelente oportunidade para senhora dinâmica e com experiência comprovada em tesouraria.

Requisitos:  
- Conhecimentos de contabilidade.  
- Capacidade de chefia.  
- Conhecimentos de inglês.  
- Idade entre 25 e 40 anos.  
H. STERN - Av. Rio Branco, 173 - Setor de Seleção, 10.º andar.

### Auxiliar de escritório

DECA-DURATEX necessita de datilógrafa, solteira, de idade até 30 anos, com os seguintes requisitos: Redação própria razoável, curso secundário, boa apresentação. Salário inicial de NCr\$ 220,00. Rua Riachuelo, 217-C, a partir de 8,30 horas.

### Auxiliar de escritório

Precisa-se, que seja datilógrafa. Apresentar-se com documentos à Rua General Bedford, 249 - Rocha, das 8 às 12 horas.

### Ajudantes

- De montador.  
- De frezador.  
- De serviços gerais.  
Que conheçam medidas em milímetros e polegadas, com experiência pelo menos um ano na indústria. Precisa-se com urgência. Semana de 5 dias. Refeitório próprio. LINE MATERIAL DO BRASIL S/A. Rua Miguel Ângelo, 385 - Maria da Graça.

### Ajudante de caminhão

Com prática de constituição robusta. Precisa-se com urgência. Semana de 5 dias. Refeitório próprio. LINE MATERIAL DO BRASIL S/A. Rua Miguel Ângelo, 385 - Maria da Graça.

### Corretores (as)

Precisa-se para venda de títulos fácil colocação. Empresa em plena realização. Exigimos boa apresentação e referências. Tratar na Av. Rio Branco, 156 s/loja 240 com Paiva.

### Engenheiro

Com longa prática de terraplanagem, pavimentação, geodésia, topografia, urbanização etc., aceita situação compatível ou serviços por empreitada. Respostas para a portaria deste Jornal, sob o n. 24218.

### Forneiro

Com prática para fundição de bronze. Precisa-se com urgência. Semana de 5 dias. Refeitório próprio. LINE MATERIAL DO BRASIL S/A. Rua Miguel Ângelo, 385 - Maria da Graça.

### Ferramenteiro

1/2 oficial com prática ferramentas de corte. Precisa-se à Rua Prof. Olímpio de Melo, 1.549, 1.º andar, c/ Sr. Marins.

### Gerente

Firma atacadista de armário precisa elemento com prática e gabarito para gerenciar. - Cartas para a portaria deste Jornal, sob o n. 23742.

### Retificadores de cilindros

Precisa-se de dois que conheçam micrômetros. Av. Braz de Pina, n. 868.

### Secretária

Precisa-se secretária bilíngue (Inglês e francês), solteira, podendo viajar ao exterior (Europa e Américas), para grande organização; 20 vagas. Exigimos inteligência e idade máxima de 25 anos. - Entrevistas após às 13 horas, com Dona Vilma, Departamento do Pessoal, Rua Frei Caneca, 148, s/loja 207.

### Técnicos de rádio

Precisa-se. Av. Suburbana, 5365.

### Vendedores praticistas

Firma desta praça, precisa para trabalhar diretamente c/ atacado. Av. Suburbana, 6.016.



**ARTES GRÁFICAS GOMES DE SOUZA S/A.**

ADMITE:

## MONTADOR DE OFF-SET COMPOSITOR-PAGINADOR

EXIGIMOS:  
Bastante prática na função.

OFERECEMOS:  
Salário compensador.  
Restaurante no local de trabalho.  
Serviço médico-odontológico.  
Reembolsável.

Apresentarem-se munidos de documentos ao Departamento de Seleção e treinamento à

RUA LUÍS CÂMARA, 535 - OLARIA (P)

## OPERADOR E PROGRAMADOR DE COMPUTADOR

Oferecemos reais possibilidades a elementos para as funções acima, que possuam experiência anterior em operação e programação do computador Burroughs B-200/500.

Aos candidatos selecionados, oferecemos bom ambiente de trabalho, semana de 5 dias, restaurante no local e transporte.

Os interessados serão atendidos à Avenida Automóvel Clube, 4 346 - ACARI. (P)

CONTAP • CONTAP • CONTAP • CONTAP • CONTAP • CONTAP • CONTAP • CONTAP



# CONTAP

CONSULTORIA TÉCNICA EM ADMINISTRAÇÃO E PSICOLOGIA  
AVENIDA RIO BRANCO N.º 104 - QUADRA 1 BARRIS - 2.º ANDAR  
RIO DE JANEIRO - ESTADO DA GUANABARA

SELEÇÃO CIENTÍFICA DE PESSOAL ESPECIALIZADO

PROCURA:

## ENGENHEIRO CIVIL OU ARQUITETO

- Grande empresa construtora com mais de 30 anos de serviços, necessita, para expansão na área do Plano Nacional de Habitação, de Engenheiro Civil ou Arquiteto com absoluta idoneidade pessoal e técnica; com idade de mais ou menos 30 anos; com 5 anos, no mínimo, de prática em administração de obras e de escritório; com curso de pós-graduação em Engenharia Econômica e/ou Administração de Empresas; e com disponibilidade para viajar e chefear o Departamento Técnico.
- Remuneração a partir de NCr\$ 2.000,00 de acordo com as qualificações do candidato.
- Solicitamos o envio de minuciosa "Curriculum Vitae". Mantemos absoluto sigilo.

ASSESSORAMOS EMPRESAS EM SELEÇÃO, TREINAMENTO, ADMINISTRAÇÃO DE SALÁRIOS, MEDICINA E DIREITO DO TRABALHO.

Av. Rio Branco, 156 - Conj. 2909/10 - 29.º - GUANABARA. (P)

CONTAP • CONTAP • CONTAP • CONTAP • CONTAP • CONTAP • CONTAP • CONTAP

## PROGRAMADOR COMPUTADOR ELETRÔNICO

Importante Companhia internacional, precisa de competente programador IBM-1401, com boas noções de /360, modelo 20 e um mínimo de 2 anos de experiência.

Semana de 5 dias e Assistência Médica.

Cartas para a portaria deste Jornal, sob o número 24 936, indicando pretensões e "Curriculum Vitae".

### Môças e rapazes

Convidamos para entrevistas em nossa organização.

Necessário mínimo 18 anos e 3.º Ginasial - Admite-se Funcionários (as) Públicos (as).

Base: NCr\$ 300,00 mais comissões 2.º-feira das 9 horas às 17 horas. Av. Nilo Peçanha, 26 - Sala 706.

### Meio expediente a combinar

Para contato com pessoas de alta categoria, 5 elementos de Sexo Masculino com instrução secundária e boa apresentação, que queiram rapidamente melhorar sua situação econômica. Muito bem remunerado por seu trabalho só para 5 meses.

(Não se atende pelo telefone) - Pedro Lessa, 35 sala 1108 - Castelo - Centro. (P)

### Montadores de tórno automático

Farloc do Brasil procura, para seu setor de produção.

Apresentar-se à Rod. Pres. Dutra Km. 4½ - São João de Meriti.

### Precisam-se de mecânicos

Para motores Diesel, gasolina e máquinas pesadas. Apresentar-se à Av. Brasil n. 12 698, Rua 7, Quadra BL, Mercado São Sebastião.

Não apresentar-se quem não estiver qualificado.

### Almoxarife

Procura-se um com prática comprovada na carreira profissional; idade máxima 25 anos; exigem-se referências; dê-se preferência a quem tiver curso ginasial e conhecimentos técnicos de eletro-mecânica. Apresentar-se depois das 16 horas na Rua Uruguaiana, 55, 8.º and., s/ 814, com Sr. Eduardo.

### Confeiteiro

(PÂTISSIER - CONFISIER)  
Precisa-se com muita experiência do ramo (doces vienenses, franceses, italianos e brasileiros). Exige-se qualidade e boa aparência. Se possível, que fale dois idiomas. Paga-se bem e guarda-se sigilo absoluto - Casa a ser inaugurada com máquinas modernas. Entrevistas sábado e domingo ou cartas à Rua Cinco de Julho, 188 ap. 104 - Copacabana, oportunidade imediata.

### Gerente

Para hotel de 1.ª categoria, na Guanabara. Guarda-se sigilo. Carta para portaria deste Jornal, sob o n. 24 955.

### Vendedor

Firma em expansão, procura vendedor de material elétrico de alta tensão, com experiência em redes, linhas e subestação. Cargo de futuro. Cartas com Curriculum Vitae e pretensões para a portaria deste Jornal, sob o n. 24071.

### Viajante

Importante fábrica de tintas tem vaga para território em Minas Gerais, com clientela já formada e boas vendas. Escrever dando amplas informações e pretensões para a portaria deste Jornal, sob o n. 23338.

### Vendedor técnico

Procura-se um com experiência no ramo de ventilação e aerotécnica industrial em geral e bons contatos nas respectivas indústrias. Telefonar para 22-8159 e 42-8594.

### Vendedor praticista

Com prática para o ramo de perfumarias, setor de Niterói e S. Gonçalo. Apresentar-se com documentos, após às 10,00 horas. Rua Santana, 153, loja - Fachada - Sen. Dar.

### Vendedores

Refeições e salgadinhos, precisam-se para vender nas residências e bares de Ipanema, Copacabana e Leblon. Boa comissão. Apresentar-se 2.ª-feira à Rua Garcia D'Avila, 85 - Ipanema.

### Vendedores/as

Cosméticos, ótima comissão, prêmio, exigem-se boa apresentação. Entrevistas: Av. Pres. Vargas, 529, sala 1.406 - Sr. Valdir, 9 às 18 horas.

### Maquinista

Oficial pl. fábrica de móveis - Precisa-se. Av. Suburbana, 5365.

### MEMP Ltda.

Precisa-se ajustador mecânico elétrica enrolador, frezador e ajudante de fundição. Apresentar-se à R. Golás, 532, fundos, Sr. Rubens.

### Motorista

Precisa com boas referências. Ordenado 200,00. Av. Visconde de Albuquerque, 685 - Leblon.

### Notistas

Precisa-se com prática, boa letra e conhecimento de outros serviços de escritório. Apresentar-se de 8 às 11 na Rua Viúva Cláudio, 278 - Jacaré.

### Chamada geral

Corretores/as, vendedores/as Homens de vendas, negócios e relações públicas, e mais todos aqueles cobras que trabalharam com o Barra. Novo empreendimento de tradicional grupo c/ mais de um dezena de realizações nesta praça, lança o mais quente negócio, sem concorrente. Uso e lucro com posse imediata, temos muitos clientes interessados a indicar e mais prêmios, possibilidade de chefia. Alta comissão. Possibilidade mínima NCr\$ 100,00 diários e outros interesses.

Entendimentos das 9 às 12 e das 13 às 17 horas com Batisa Soares - Rua Sete de Setembro, 81 - 13.º andar. NÃO ATENDEMOS TELEFONE.

### Corretores (as)

Necessita-se de elementos ativos e de boa apresentação para cargo altamente remunerado. Apresentar-se à Rua Júlio do Carmo, 33 - Segunda-feira às 8,30 com o Sr. Arnaldo.

Cie internationale offre position à comptable ou personne ayant bonne connaissance de comptabilité pour exercer fonction de Chef de groupe. Age entre 40 et 50 ans.

Indispensable expérience antérieure et connaissance parfaite de la langue française. Envoyer lettre avec curriculum-vitae et photo: Chambre de Commerce Française au Brésil - Maison de France - Rio.

### Canteiros

Precisam-se para trabalhar por tarefa no Museu de Arte Moderna. Procurar SR. EDUARDO encarregado da firma J. MADRUGA no local.

### Desenhistas projetistas

SUBESTAÇÕES - LINHAS DE TRANSMISSÃO

Precisa-se. Os candidatos deverão apresentar-se à Rua México, 41, salas 304/304-A.

### Datilógrafas

Empresa de 1.ª ordem precisa datilógrafas exímias com prática de arquivo e com noções de inglês que permitam cópias datilográficas de textos.

Ótimo ambiente de trabalho. Semana de cinco dias. Apresentar-se munida de documentos na Av. Rio Branco, 123 - 7.º andar, no dia 10-7-67, às 9 horas.

### Desenhista

Firma construtora precisa de desenhista com experiência em desenvolvimento de projetos de construção.

Cartas para a portaria deste Jornal, sob o número 24 251.

### Engenheiro Civil

Necessita-se de um mesmo recém-formado para trabalhos de escritório e obras. Cartas para a portaria deste Jornal, sob o número 45 287.

### Eletrotécnico

Precisa-se pessoa, de preferência com prática de supervisão de linha de produção de reatores para fluorescente e choques para vapor mercúrio.

Interessados tratar à Rua das Marrecas, 40 - 2.º andar, sala 204, com Sr. Antônio.

### Vendedores (as)

Firma Tradicional aceita elementos ambiciosos para vendas de artigos de consumo obrigatório e lançamento de grande novidade.

Dá-se alta comissão, prêmios e listas de clientes. Possibilidades acima de NCr\$ 1.000,00. Apresentar-se amanhã, no horário comercial, munidos de documentos à Av. Rio Branco, 277 - Gr. 607. (P)

### Vendedor

Automóveis Citroen Ltda. Revendedor DKW- VEMAG. Necessita de um vendedor competente para completar seu quadro de vendas. Tratar na Rua Bambina, n. 37 - Botafogo.

### Corretor ganhe dois milhões por mês

Venha hoje mesmo conversar conosco, trabalho interno e externo, plantão na loja. R. Júlio do Carmo, 94 - Sr. RAIMUNDO.

### Chefe de escritório

Filial de grande firma do ramo alimentício oferece oportunidade a CHEFE DE ESCRITÓRIO, com exercício anterior na mesma função, de 5 anos, conhecimentos reais de CONTABILIDADE, LEGISLAÇÃO FISCAL/TRABALHISTA. Idade: 25 a 35 anos. Salário de acordo com capacidade.

Cartas para a portaria deste Jornal sob o n.º 24 547, anexando "Curriculum Vitae", com fotografia recente.

### Chefe de contabilidade

Empresa americana de produtos alimentícios precisa de Contador para dirigir Seção de Contabilidade da sua filial no Rio.

Cartas para a portaria deste Jornal, sob o número 24 213, apresentando curriculum vitae e pretensões salariais.

### Chefe de oficina

A CASA SANO S.A. com fábrica de produtos de concreto armado e cimento-amianto, situada à Rodovia Presidente Dutra, n.º 2.251, km 1,5, precisa de pessoa qualificada para chefiar sua OFICINA MECÂNICA. Exige-se conhecimento de mecânica industrial e serralheria. Favor procurar o Dr. Maic no endereço supra, para entrevista pessoal de 7,00 às 16 horas.

### Corretores CONSÓRCIO NACIONAL WILLYS

DELSUL - Está admitindo corretores com experiência de vendas para preencher vaga existente. Tratar segunda-feira das 7 às 12 - com Dr. Ney Pompeu, à Rua Gal. Polidoro, 81.



**ALBA S/A - INDÚSTRIAS QUÍMICAS**  
(DIVISÃO ADEZITE)  
**VENDEDOR**

Elemento com conhecimento anterior no campo de fitas adesivas e adesivos.

**OFERECEMOS:**

- Ordenado fixo - Comissões
- Assistência médica
- Zona fechada

**EXIGIMOS:**

- Instrução secundária
- Ótima apresentação
- Idade: 20 - 35 anos
- Condução própria, de preferência

ENTREVISTAS: Rua São José n.º 90 - Conj. 1 006 das 8 às 12 e das 14 às 16 horas.

**ASSISTENTE ADMINISTRATIVO**

Grande empresa de projeção internacional necessita de elemento altamente qualificado apresentando os seguintes requisitos indispensáveis:

- Idade: 30/40 anos
- Instrução: Superior/Universitária
- Experiência: Administrativa, comprovada

Exige-se perfeito domínio do idioma inglês, capacidade administrativa de organização e planejamento geral. Excelente remuneração e possibilidade de desenvolvimento.

Cartas, com fotografia recente, para o número P-24 836, para a portaria deste Jornal, indicando "Curriculum Vitae", pretensões etc. (P)

**Chefe de escritório**

Indústria farmacêutica de porte médio procura, com experiência de controle de cobrança, crédito e compras, que tenha mínimo comprovado de três anos neste setor.

Marcar entrevista pelo tel. 23-9970 - horário comercial.



**ADMITE**

**INSPECTOR DE PROVAS ELÉTRICAS**

Para setor de equipamentos especiais.

Apresentar-se com documentos, na ESTRADA VELHA DA PAVUNA, 105 (esq. Av. Suburbana) - Del Castilho.



A maior Organização do Ramo na América Latina, PROCURA:

**Agentes para Fundo de Investimentos - Letras de Câmbio e Ações de Companhias**

A maior Organização do ramo no País procura aumentar sua rede de Agentes.

Remuneração altamente compensadora, ilimitada, à base de comissões, com mínimo mensal garantido.

Não se exige prática, apenas que seja elemento idôneo, ativo, otimista, bom argumentador e realizador. Oferecemos período de treinamento gratuito.

Entrevista pessoal com o Sr. Salvador, à Av. Pres. Vargas, 463 - 21.º andar, das 9 às 12 hs e das 14 às 17 hs.

**CHEFE DE CONTABILIDADE**

(EXCEPCIONAL OPORTUNIDADE)

Indústria mecânica e metalúrgica, localizada em São Cristóvão, oferece oportunidade a um elemento altamente qualificado, idade até 40 anos, sólidas referências pessoais, comprovada capacidade profissional em cargo similar e de preferência com experiência em custos, para exercer a função acima.

- Maiores detalhes serão prestados por ocasião das entrevistas.
- O salário e as substanciais vantagens inerentes a esta função, serão posteriormente estabelecidas, de comum acordo com o elemento selecionado.

Os interessados deverão comparecer à AV. PRESIDENTE WILSON N.º 165, 2.º andar, TERÇA e QUARTA-FEIRA próximas, dias 11 e 12, respectivamente, no horário das 14 às 19 horas.

OBSERVAÇÃO: Excepcionalmente, entrevistas serão também realizadas em outro horário, desde que previamente marcadas pelo Telefone 42-4092 (Srt.º Carmem). (P)

**Estoquista almoxarife**

Indústria Metalúrgica precisa com prática comprovada em carteira.

Apresentar-se na Rua Camboriú n.º 95/105. JACARÉZINHO. (P)

**CORRETOR**

Companhia tradicional, de grande conceito em todo o Brasil lança nova sistemática de venda que será verdadeiramente uma "volta aos bons tempos", quando era fácil vender.

É a sua oportunidade para recuperar-se dos baixos ganhos que tem tido. Não deixe de participar do que será um dos maiores recordes de vendas dos últimos tempos.

Rua do Rosário, 109 - 4.º andar 9 às 18 horas, diariamente. (P)

**CORRETOR**

Grande e sólida organização desejando completar sua equipe de venda, para lançamento inédito, precisa de 10 HOMENS DE VENDAS, que poderão ganhar acima de NCr\$ 1.000,00, tendo garantia mínima de NCr\$ 300,00.

Oferecemos prêmios, indicação de clientes, material de propaganda e promocional e cobertura publicitária. Exigimos experiência comprovadas em vendas.

Tratar: Rua Álvaro Alvim n.º 48, 5.º andar, sala 512, das 9 às 18 horas diariamente. (P)

**DEMONSTRADORAS**

Seagers & Stock do Brasil S.A. em fase de expansão, necessita ampliar quadro de demonstradoras.

- Salário fixo.
- Comissões compensadoras.
- Meio expediente.

Tratar, amanhã, pessoalmente na Av. Beira-Mar, 406 - Conj. 1205, munidas de documentos e fotos. (P)

**Contadores / Economistas**

Importante GRUPO de Empresas nacionais necessita de Contadores e Economistas com larga experiência na direção de Contadorias ou Departamento de Relatórios e Análises Econômicas de grandes Empresas, com conhecimentos sólidos em:

- Consolidação de Balanços e Resultados
- Análises de Balanços
- Acompanhamento dos Negócios
- Análises Econômicas
- Estatísticas
- Preparação e Redação de Relatórios

Salário em aberto, de acordo com a experiência profissional, semana de cinco dias, ótimas instalações de trabalho no Centro. Contatos para entrevistas podem ser feitos com Dr. Moraes através dos telefones 22-1288 de segunda a sexta-feira das 17 às 19 horas e 26-1189 domingo. (P)

**TÉCNICOS EM MANUTENÇÃO DE COMPUTADORES E SISTEMAS ELETRÔNICOS**

Necessitamos URGENTE com prática de Burroughs, IBM ou NCR, ou sólidos conhecimentos de eletrônica e lógica de computadores. Domínio do Inglês. Proporcionaremos curso de 10 meses em Londres, em setembro. Pagamos todas as despesas. Aceitamos residentes no Rio, S. Paulo e P. Alegre.

Cartas com "Curriculum Vitae" e pretensões durante e depois do curso para o n.º P-24 854, na portaria deste Jornal. (P)

**PETROBRÁS**

**FORMADOS EM ESCOLAS TÉCNICAS**

A REFINARIA DUQUE DE CAXIAS está recrutando pessoal de nível médio, para cargos de SUPERVISÃO.

**REQUISITOS:**

- 1) Certificado dos cursos de Máquinas e Motores ou Eletrotécnica
- 2) Prova de quitação definitiva com Serviço Militar
- 3) Idade até 35 anos
- 4) Título de Eleitor
- 5) Duas (2) fotos 3 x 4
- 6) Pagamento da taxa de NCr\$ 3,00 (três cruzeiros novos).

**VANTAGENS:**

- 1) Treinamento de adaptação com remuneração de NCr\$ 472,68 e outras vantagens da Empresa
- 2) Classificação após o treinamento para o cargo de contramestre, ou outro, na especialidade que melhor convier à Empresa.

Inscrições na REFINARIA DUQUE DE CAXIAS, Km 10,5 da Estrada Rio-Petrópolis, nos dias 17 a 21 de julho pela manhã, e sábado 22 no mesmo local, das 7h 30m às 16 horas.

**Auxiliar da Seção do Pessoal**

Indústria farmacêutica de âmbito nacional necessita de 2 moças, idade entre 25 e 30 anos, instrução mínima ginasial, com prática comprovada de departamento pessoal e carta de referência do último emprego. Semana de 5 dias - Salário a combinar.

As candidatas deverão se apresentar para seleção de segunda a sexta-feira, das 8 às 16 horas, na Rua Gastão Penalva, 119, Andaraí, com o Sr. ITALO.

**Ajustador mecânico**

FARLOC DO BRASIL S/A., procura para sua ferramentaria. Apresentar-se à Rod. Pres. Dutra - Km 4,5. - São João de Meriti - Estado do Rio.

**Contramestre (a)**

Precisa-se com muita prática para fábrica de camisas esporte. Paga-se bem. - Sábados livres. Rua da Alfândega n.º 146/148 - 1.º andar.

**Secretária executiva**

Para Diretoria, precisa-se hábil esteno-dattilógrafa, de boa apresentação e com grande habilidade de redação em português, sólidos conhecimentos administrativos, instrução média ou superior e prática mínima de 2 anos em cargo similar de empresa Comercial. Idade até 35 anos. Solteira. Semana de 5 dias. No centro. Indispensável indicar curriculum vitae e pretensões salariais. Cartas para portaria deste Jornal, sob o número 24 011.

Indústria Alimentícia Beira Alta S/A precisa de:

**Vigia diurno**

Refeições no local. Apresentar-se segunda-feira na Av. Brasil n.º 13 000, Rua A s/n (MERCADO SÃO SEBASTIÃO) com o SR. JUAREZ. (P)

**Vendedores Máquinas p/mecânica e madeira**

BASE: 1 - Ordenado  
2 - Comissões  
3 - Prêmios sobre as vendas  
Admitimos elementos com algum conhecimento do ramo. Damos cobertura e assistência técnica. Tratar Rua Sarg. Silva Nunes, 299 - Bonsucesso - 2.ª-feira, das 8 às 11 horas. (P)

**EMPREGAMOS SEM DESPESAS PARA O CANDIDATO**

Esteno. Port. Inglês 800 - Assid. Financeiro p/FINAME 500 - Esteno Port. c/exp. n/CENTRO e ZONA NORTE 450 - Desenhistas mec. c/exp. 400 - Aux. Téc. p/Perfuração I.B.M. 350 - Aux. contab. c/exp. 300 - Dattilógrafa c/corrat. 300 - Vendedor viajante S/E. Santo c/exp. Ind. Farm. 270 - com. - Operador Burroughs 1400 c/exp. 250 - Calibradores c/corrat. 200 - Auxiliares de escrit. c/boas dact. 200/220 - Esteno Port. p/principiante 200 - Mecânica p/cambio 170.

Fazemos exames psicotécnicos em candidatos enviados para emprego e atendemos cursos de Orientação Vocacional.

Itos - Rua Teófilo Ottoni, 123 - 8.º - gr. 803/5. fone: 43-7927 e 43-8712 (P)



# OPORTUNIDADE A SEU ALCANCE...

## PEDIMOS:

- Cultura relativa ao nível Ginásial ou equivalente
- Idade superior a 21 anos
- Destemor e docilidade para receber preparo à carreira de Empresa
- Crença em si próprio e esperança em seu futuro

## NCR\$?

## RECOMPENSAMOS:

- Remuneração durante o período preparatório
- Início de carreira num consórcio de quatro poderosas empresas
- Acesso a posição administrativa na empresa
- Estabilidade definitiva

Inscrições para os testes preliminares - Rua 7 de Setembro, 67 - 5.º pav. - conj. 503/4 - 2.ª e 3.ª-feira, das 9 às 17 horas

## ENGENHEIRO ELETRICISTA

Renomada Organização Industrial e Comercial procura para admissão imediata engenheiro eletricista para seu departamento de venda de equipamentos. Desejada experiência em cargo similar.

Carta com curriculum vitae e pretensões para a portaria deste Jornal, sob o número 24 070.



**EDITORA LELLO BRASILEIRA S.A.**

### VENDEDORES (7 vagas)

- NCR\$ 120,00 ganhos por unidade vendida.
- A MELHOR COMISSÃO DA PRAÇA - SEM RETENÇÃO DE RESERVA.
- Excelente catálogo: Lello Universal, Lellino, O Amigo da Infância, Eça de Queiroz, Victor Hugo, Shakespeare, Guerra Junqueiro, etc.
- TABELA DE PREÇOS CONVIDATIVA - Ótimos planos para as vendas a prazo.
- REGISTRO EM CARTEIRA - 13.º Salário, Férias Remuneradas, Salário Família, Mínimo Garantido.
- O PROFISSIONAL SABE QUE ESTAS CONDIÇÕES REPRESENTAM GANHOS SUPERIORES A NCR\$ 1.200,00.
- OS QUE NÃO POSSUEM EXPERIÊNCIA NO RAMO, TERÃO UM CURSO DE ADAPTAÇÃO E TREINAMENTO INTENSIVO - INDICAÇÃO DE CLIENTES É UMA CONSTANTE EM NOSSO TRABALHO.
- Um bom ambiente de trabalho, prêmios mensais e promoções a CARGOS DE CHEFIA, completam a realização profissional do nosso HOMEM DE VENDA.
- Daqui a alguns dias o nosso Depto. de Vendas se transferirá para o centro da cidade - A expansão dos nossos negócios exige esta mudança.
- VOCE, QUE É UM ENTUSIASTA TRABALHADOR E TEM INICIATIVA PRÓPRIA, VENHA CONVERSAR CONOSCO DE SEGUNDA-FEIRA, EM DIANTE (DIA 10) DAS 8:30 AS 17 HORAS, A RUA VISCONDE DA GAVEA, 125-A, 4.º ANDAR (Rua ao lado do Ministério da Guerra).

NÃO SE ATENDE POR TELEFONE

(P)

## ADVOGADO PARA FUNÇÃO ADMINISTRATIVA/LEGAL

Necessitamos, para função executiva em órgão de controle de Grupo de Empresas, ADVOGADO com sólidos conhecimentos de direito comercial, especialmente com relação às normas sobre sociedades.

Deverá, outrossim, ter redação fluente, alto senso de responsabilidade e capacidade de direção.

O trabalho a ser exercido exigirá tempo integral, em escritório no centro da Cidade.

Oferecemos remuneração compensadora e amplas possibilidades de progresso.

Cartas para a portaria deste Jornal, indicando "Curriculum Vitae" e pretensões salariais sob o número P-24 888.

(P)



**LUBRIFICANTES PERFLEX S.A.**

## CHEFE DE VENDAS

Procuramos elemento com prática de chefia, liderança e planejamento de vendas. Dá-se preferência a quem seja técnico ou tenha conhecimentos de óleos industriais e lubrificantes.

Apresentar-se com "curriculum vitae" à Rua Debret, 79, grupo 405, das 16 às 18 horas, com o Sr. Cruz.

Firma em grande expansão admite rapazes que queiram começar ou desenvolver nas funções de:

- ★ VENDEDORES INTERNOS
- ★ VENDEDORES DE CREDIÁRIO
- ★ ESCRITURÁRIOS, ou
- ★ ARQUIVISTAS

Admissão imediata com boa remuneração e possibilidade de carreira.

Tratar diretamente no local do trabalho:

## A IMPECÁVEL

AV. MARECHAL FLORIANO, 58 - CENTRO - GUANABARA.

## MECÂNICO PARA MÁQUINA PESADA

Firma empreiteira de estrada, precisa de mecânico com prática.

Paga-se bem.

Procurar DR. VITO, no acampamento do km 24 da Via Dutra. (Nova Iguaçu).

## SISTEMAS - MÉTODOS - AUDITORIA

Grande Empresa, com filiais cobrindo todo o País, procura elementos

a) COM EXPERIÊNCIA COMPROVADA

b) COM ALGUMA EXPERIÊNCIA

Grandes possibilidades de futuro. Seriam úteis conhecimentos de Inglês. Carta de próprio punho indicando pretensões salariais para "Sistemas e Métodos" sob o número 24 402, para a portaria deste Jornal.

## INDÚSTRIA AMERICANA DE ÂMBITO INTERNACIONAL

### ADMITE:

#### CHEFE ADMINISTRATIVO DE VENDAS

- Contador, com conhecimento de inglês.
- Experiência mínima de 5 anos em escritório de vendas e que domine amplamente sistemas de controle de Kardex, Faturamento, expedição, contato com clientes e bancos, assuntos fiscais etc.
- Idade mínima - 30 anos.

#### AUXILIAR ESCRITÓRIO DE VENDAS

- Curso técnico-contador, ginásial ou equivalente.
- Experiência mínima de 4 anos em faturamento, estatísticas, Kardex, arquivo, correspondência etc.
- Idade de 21 a 30 anos.

Excelente oportunidade de carreira - Ótimo ambiente de trabalho - Semana de 5 dias - Assistência Médico-Hospitalar extensiva aos familiares.

Cartas de próprio punho com curriculum vitae completo e pretensões para "MILLER", na portaria deste Jornal, sob o número 23 736.

## JOVENS

Necessitamos para admissão imediata, que preencham os seguintes requisitos:

- Idade 19 a 35 anos.
- Tempo integral até 22 horas.
- Curso Ginásial ou equivalente.
- Boa apresentação.

### OFERECEMOS:

- Assistência permanente.
- Bom ambiente de trabalho
- Ótima remuneração.

Apresentar-se somente amanhã, 2.ª-feira, das 8 às 9,00 horas. Tratar com o Sr. Renato na Av. Marechal Câmara, 271 - 10.º andar - Conjunto 1002.

## SECRETÁRIA

### IDIOMA FRANCÊS

Empresa oferecendo excelente ambiente de trabalho em seus escritórios, procura competente Secretária para a Gerência, que tenha experiência no exercício da função.

O cargo requer, desembaraço, boa apresentação, senso de responsabilidade, além do domínio dos idiomas Francês e Português.

Remuneração condigna e benefícios sociais.

As propostas devem ser apresentadas por carta dirigida ao Chefe do Pessoal, Caixa Postal 1 329, ZC - P - Rio de Janeiro - GB, com informações detalhadas ou pessoalmente à Avenida Almirante Barroso, 91, sala 820 - SERVIÇO DE SELEÇÃO.

(P)

PRECISA:

## Mecânico Ajustador



Que possua prática de máquinas automáticas industriais.

Apresentar-se com documentos, inclusive Certificado comprobatorio do término do Curso Primário, na Rua Luís Zanchetta, 94 - JACAREZINHO.

## VENDEDORES

P/ MATERIAIS DE CONSTRUÇÃO "DOVA S/A", idade até 35, Tempo integral, Indisp. experiência no ramo, Cart. assin., Comissões, Adiantamento 250 mensais, Lista de clientes.

P/ INSTRUMENTOS DE PRECISÃO "NEVA S/A", idade até 45, Condição própria Indisp. pensável, Instr. secund., Experiência em vendas, Cart. assin., Fixo, Ajuda de Custo e Garantia 400, Comissões, Zona fechada, Lista clientes, Treinamento.

P/ DUPLICADORES "RUF S/A", idade até 30, Instr. secund., Cart. assin., Fixo e adiantamento 200, Treinamento, Zona livre.

conven

CONSELHEIROS TÉCNICOS DE VENDAS

Av. Rio Branco, 181 - Grupo 1504  
das 9 - 11 e das 14 - 17 horas.

**NCR** CAIXAS REGISTRADORAS - MÁQUINAS DE CONTABILIDADE - MÁQUINAS DE SOMAR - EQUIPAMENTOS ELETRÔNICOS

## ESTENO-DATILÓGRAFA

Precisa-se de moça com bons conhecimentos de português, prática de serviços gerais de escritório e secretariado, para trabalhar junto ao Departamento Legal da Empresa. Idade mínima de 25 anos.

Exige-se boa apresentação, fino trato e instrução secundária, no mínimo.

Apresentar-se a partir de segunda-feira, dia 10, entre 10 e 11 horas, ao Sr. Aduino Pedrosa, à Rua Melvin Jones, 31, 1.º andar.

## GRUPO FINANCEIRO

Oferece carreira de alto nível, ligada ao desenvolvimento de nosso mercado de capitais. Somente às pessoas com visão de negócios, grande capacidade intelectual e vida financeira equilibrada.

Os candidatos deverão ter entre 30 a 50 anos, apresentar "curriculum vitae" e demonstrar vocação para os negócios financeiros.

Nível social, aparência pessoal e capacidade intelectual, serão fatores decisivos.

Maiores esclarecimentos, em entrevistas pessoais à Av. Rio Branco n.º 156, sala 1 001 GB.



oferece

a pessoas dinâmicas, com domínio do idioma inglês, excelente oportunidade de formação profissional em venda especializada.

### CONDIÇÕES:

Pessoa de fino trato, habilidade para contato com pessoas de alto nível, boa cultura geral, idade entre 25 e 45 anos, tempo integral, inglês fluente.

Entrevista e seleção nos seguintes endereços:

No RIO - Av. Rio Branco, 173 - 10.º andar

Em S. PAULO - Praça da República, 242 - 1.º andar.



















IMÓVEIS - COMPRA E VENDA

TERRENO - Week-End Clube - Vende-se em 800 m2 no melhor local do clube. Tratar telefonicamente. Tel. 47-1149 - Rio de Janeiro. Ver no clube com Sr. Bacia, lote 115.

AGÊNCIA DO JORNAL DO BRASIL NO AMARAL PEIXOTO

PARA ANÚNCIOS CLASSIFICADOS E RUA DIAS DA CRUZ / 7-20-B DAS 8,30 ÀS 17,30 HORAS SÁBADOS: DAS 8 ÀS 11 HORAS

ARARUAMA - Vende-se Casa - FAZENDAS PIRAI - 90 minutos de Rio, no alto, casa boa, lousa e grão por 120 financiados a taxa fixa por 200. Também troco por 270.000.

AGÊNCIA DO JORNAL DO BRASIL NO AMARAL PEIXOTO

PARA ANÚNCIOS CLASSIFICADOS E RUA DIAS DA CRUZ / 7-20-B DAS 8,30 ÀS 17,30 HORAS SÁBADOS: DAS 8 ÀS 11 HORAS

FAZENDA em Mato Grosso, Vende-se 4.146 al. Tel. 46-2007. FAZENDA em Mato Grosso 10.000 m2. Tratar na loja do Go...

AGÊNCIA DO JORNAL DO BRASIL NO AMARAL PEIXOTO

PARA ANÚNCIOS CLASSIFICADOS E RUA DIAS DA CRUZ / 7-20-B DAS 8,30 ÀS 17,30 HORAS SÁBADOS: DAS 8 ÀS 11 HORAS

ENGENHEIRO PEDREIRA - Sítio - Vende-se em 31.000 m2. Vende-se com casa de 2 quartos. Tel. Marechal 1004 - Luciano.

AGÊNCIA DO JORNAL DO BRASIL NO AMARAL PEIXOTO

PARA ANÚNCIOS CLASSIFICADOS E RUA DIAS DA CRUZ / 7-20-B DAS 8,30 ÀS 17,30 HORAS SÁBADOS: DAS 8 ÀS 11 HORAS

OLARIA - Terreno PROJETO APROVADO Vendo terreno de esquina, bem localizado, c/ área superior a 1.200 m2. Projeto aprovado p/ 52 aps. de sala, 2 qts. e deps. completas. Preço NCr\$ 80.000,00. Condições a combinar c/ proprietário Fernando, pelo tel. 23-1799.

AGÊNCIA DO JORNAL DO BRASIL NO AMARAL PEIXOTO

PARA ANÚNCIOS CLASSIFICADOS E RUA DIAS DA CRUZ / 7-20-B DAS 8,30 ÀS 17,30 HORAS SÁBADOS: DAS 8 ÀS 11 HORAS

Imóveis em geral Reformas ou pequenos reparos. Serviço rápido e com perfeição. Organizados para a legalização e promovemos a venda, se necessário. Informações - CEMIL - Praça Floriano, 55 - 9.º andar - Tels.: 42-3539 e 52-3055 (Cinelandia).

Loja Méier 170 M2 Vende-se no coração do MEIER, na Rua Carolina Méier n.º 40, loja com 170 m2, pronta para ocupar. Ver no local e tratar em MELLO AFFONSO ENGENHARIA LTDA. Av. Princesa Isabel n.º 323, g. 1209 - (Copacabana)

Loja Rua Alfândega, 256 Altos e baixos. Barato. Contrato de 5 anos (400,00 aluguel). Reformada. - 3 banheiros, 2 escritórios. Telefone. Tratar urgente, pessoalmente.

Loja Magnífico sítio - Teresópolis Vende-se c/ 40 mil m2 ajardinados, água própria, luz municipal e gerador, estábulo, cocheira, casa p/ caseiro, e maravilhosa residência toda mobiliada, inclusive 2 geladeiras, roupas de cama e mesa, louças, tapetes, cortinas etc, sala de jantar, demais dependências, garagem p/ 2 carros.

Execução de condôminos inadimplentes SRS. CONSTRUTORES, INCORPORADORES E ADVOGADOS FERNANDO MELLO, lenteiro público, com apoio em experiência já adquirida, tem a satisfação de colocar sua organização especializada à disposição dos clientes e amigos, para promoção de lances previstos no parágrafo 1.º do art. 6º da Lei 4.591, de 16 de dezembro de 1964.

Execução de condôminos inadimplentes SRS. CONSTRUTORES, INCORPORADORES E ADVOGADOS FERNANDO MELLO, lenteiro público, com apoio em experiência já adquirida, tem a satisfação de colocar sua organização especializada à disposição dos clientes e amigos, para promoção de lances previstos no parágrafo 1.º do art. 6º da Lei 4.591, de 16 de dezembro de 1964.

Residência na Tijuca Próxima à Praça Saenz Peña. Vendo belíssima residência de 2 pavimentos. Centro de terreno. NCr\$ 360.000,00. Mais detalhes tel. 31-3103 - CRECI 773 - Vittorio - Pela manhã.

Sítio Retiro Feliz Casa em terreno de 1.000 m2. De frente ao club. Vendo - Telefone 58-8877 ou 31-2637. (P)

Terreno - Grajaú Área de 900 m2 Vendo, troco ou incorpo, situado na Rua Visconde de Santa Isabel, ao lado do n.º 560 - Medo 15 x 60. Chaves nos números 543 e 545, c/o Sr. Severino. Ofertas para a portaria dêste Jornal sob o n.º 104.984.

Tijuca - Andaraí Vendo últimos apartamentos da Rua Silva Teles, 10, com sala e 2 quartos, acabamento de 1.º, entrega imediata. Preço a partir de NCr\$ 30.000,00 à vista. Aceito COPEG ou C.E.

Venda de Imóvel Entregue a venda de seu imóvel (mesmo alugado) a uma firma com grande experiência no ramo. Temos à disposição um departamento especializado para consultas, avaliações e promoções rápidas da venda do mesmo. Tratar KAIC, Rua do Carmo, 27-A S/Loja. Tels. 52-2995 e 52-3740 e 22-1860. Corr. Resp. J.H.M.L. Teixeira. Creci 283.

Vende-se galpão no Jacaré Próprio p/ indústria c/ aprox. 2.000 m2 área, c/ luz, água, força e dependências completas. Tratar: SR. ROBERTO, dias úteis. Telefones: 42-7283 - 43-7247. (P)

Galpão Procura-se para alugar, com cerca de 400 m2, nas proximidades de: RAMOS, BONSUCESSO, OLARIA ou INHAUMA Cartas para a portaria dêste Jornal, sob o número P-25 024. (P)

Vende-se Fazenda Equipada. Uma hora de Brasília. - Tel. 44-0966.

IMÓVEL PARA BANCO Procura imóvel ôtimamente situado no centro bancário e comercial, preferivelmente à Avenida Rio Branco ou imediações e, se possível, com instalações. Ofertas detalhadas à ALFREDO NOGUEIRA, Avenida Ipiranga, 345 - Conjunto n.º 701 - São Paulo. (P)



















Cruzadas

CARLOS DA SILVA

Grid for the crossword puzzle with numbers 1 through 27.

HORIZONTAIS - 1 - dar homenagem; confor-

VERTICAIS - 1 - aptidão; capacidade (Lat. habilitate); 2 - sobrepelo; 3 - mulher que mata o marido;

SOLUÇÕES DO NÚMERO ANTERIOR - Horizontais - humanidade; ora; uma; ec; napolitana;

Documentos perdidos

Estão à disposição de seus donos, no SERVIÇO DE UTILIDADE PÚBLICA DA RÁDIO JORNAL DO BRASIL, os documentos das pessoas cujos nomes estão relacionados abaixo.

Ari Pereira de Freitas, Alton Teixeira Abadia de Sousa, Ari Jorge Gonçalves de Barros, Azeite Pereira Eger, Acyr da Silva Peres, Almir Belmir Cardoso, Antonio A. Gomes, Adelson Mascarenhas de Oliveira Pinto, Arnaldo de Albuquerque Bezerra, Benedita Cablo Pereira, Benedita dos Santos Reis, Cecy Carvalho de Oliveira, Claudio Fernando Monteiro de Carvalho, Custódio Monteiro de Carvalho, Cley Ribeiro Viana, Clair Emilio Ricaldoni, Craynogeno Bezerra de Menezes, Célia Maria Holanda de Araújo, Denílson Pereira de Jesus, Duzello Belford, Eli Jorge Elias Esquinazi, Eivaldo Nascimento dos Santos, Emília C. M. de Figueiredo, Elida Paredes da Silva Bual, Edem da Silva, Elan Gonçalves Martins Dutra, Francisco Guilherme Sobrinho, Frank Peter Armond Blon, Francisco Almeida Filho, Feliciano de Oliveira Silva, Fernando Durval da Costa, Francisco Ailton de Oliveira, Getúlio Cabral, Gabriel Jeronímio Capitão, Gilde Juste, Hilário de Castro, Hercúlio Rodrigues de Costa, Hilário Vaz Alvarez, Hugo Haitz, Ivone Soares Maria, Ivanildo Machado, Ivoni Mascarenhas de Moraes, Jurema, Jurema Xavier de Brito, Joaquim Valentim de Andrade Batista Sena, Jorge de Souza, José Gonçalves Veloso, José Leame Filho, José de Rhammar Miranda, José Rodrigues de Oliveira, Josephina de Mattos Correia, José Ribamar Teixeira, Jandira de Souza Rodrigues Ferreira, Jorge Alves, Jorge Domato, José Ailton Farias Martins, João Agripino L. da Conceição, Lourenço Ferreira, Leny Avelada Pereira, Luiz dos Santos, Lourdes de Oliveira, Lacerda José, Pessoa Leite da Silva, Renato Antonio Nunes Lemos, Maria Eulália Simões, Maria da Silva, Marco Antonio Leão, Marel Wander da Silva, Modesto Ribeiro Leite, Figueiredo, Maria Lucia Duarte, Maria José Portugal Machado, Maria Arnelinda de Andrade Câmara, Neide Santos da Fonseca, Newton Wendhausen, Nilton Hermet dos Santos, Nadja Neyme Nader, Nelson Gonçalves dos Santos, Nely Monteiro Bastos, Osvaldo Pernambuco, Pedro da Trindade Lopes, Pedro Petreusian Abrantes, Renato Cardoso, Romeu Pereira de Souza, Raphael Gomes Prudêncio Silva, Rafael de Souza Filho, Seizo Monção, Sandes Furtado de Mendonça, Tey Lasmar, Thimoteos B. de Carvalho, Valdemiro Vieira e Vanda de Mattos Lopes.

Pessoas desaparecidas

O SERVIÇO DE UTILIDADE PÚBLICA DA RÁDIO JORNAL DO BRASIL relaciona, abaixo, o nome das pessoas desaparecidas e que, até o momento, não foram encontradas por seus parentes.

ANA CRISTINA AGUIAR CABRAL, 11 anos, branca, cabelos e olhos castanhos. Está desaparecida de sua residência na Praia de Botafogo, 22. Trajava na ocasião vestido amarelo e sapatos pretos. Informações para 25-1208. - ANTONIO PEREIRA SOARES, 59 anos, tem problemas de origem nervosa, baixa estatura, magro, cabelos grisalhos, bigode, olhos castanhos escuros. Informações para 47-9444. - ANTONIA AMOR, parábiana, 40 anos, preto, desapareceu do Hospital Miguel Couto, informações para 46-3776. - CARLITOS TEODORO FERREIRA, 60 anos, preto, Há 20 anos está desaparecido de São Paulo, Inf. para 25-7154. - ELZA MARIA LAURIA NOVAIS, 16 anos, branca, cabelos castanhos lisos, residente na Rua do Bispo Lacerda, 7, ap. 352, em Del Castilho (IAP). Inf. para 32-6707. - GUSTAVO DE SOUZA, branco, 35 anos. Seu irmão PEDRO LUIZ DE SOUZA o procura (Rua C. 2, 214, 124, ap. 397). - INALDO GABINA DE CASTRO, 29 anos, branco, cabelos e olhos castanhos, tem um dente na perna. Desapareceu de Jacarepaguá, Inf. para 45-7448. - IVAN DE PAULA VILLA, 8 anos, preto, desapareceu de sua casa na Rua Bela Vista, 260, Entreimbo Ngvo, Inf. para 45-5762. - JULIA DA CONCEIÇÃO, 18 anos, branca, olhos e cabelos castanhos, residente em Niterói, Inf. para 2-4296. - KAROLY KOFOZICHY, 41 anos, branco, cabelos e olhos castanhos. Desapareceu de Guarujá, São Paulo, há mais de um mês. Inf. para Rua 16 de Março, 51, 3.º andar, Petrópolis. - MIRACI ROSA DA PAZ, 14 anos, cor preta, está desaparecido desde o dia 12/6 da Rua 2, Jardim Sulacap, Inf. para 28-5944. - OSMAR DA SILVEIRA RODRIGUES, 11 anos, branco, cabelos e olhos castanhos, morador na Rua Conselheiro Zênith, 41, ap. C. 02, Inf. para 52-9027. - SHEILA QUEIROZ BARRASAS, 11 anos, branca, cabelos e olhos castanhos, está desaparecida de sua casa na Rua Jacinto, 63, no Méier, Inf. para 49-3848.

Geladeira

PINTURAS 35 MIL PINTA-SE a pistola a domicílio, com o famoso tratamento naval. Única tinta que resiste ao tempo e a ferrugem. - Usado em casco de navio.

Atende-se em qualquer bairro. Atenção, pintor registrado na Prefeitura, Alberto P. Costa - Inscr. n.º 815716 - Tel. 57-0451.

FOGAO TITA - Para restaurar, pintar, bitelar e fazer, vende-se com pouco uso. Ver na Rua Francisco Eugênio n.º 204 - São Silveira.

GRAVADORES E FITAS bom preço, para vista e prazo sem juros, procure: Museu Eletrônica Ltda. - Rua da Assembleia 28 - 19.º andar, São Silveira.

GRAVADOR CROWMORR 5420 - Pils e corrente, NCRS 4000,00 - 2 pagamentos, 2.ª feira, Av. Marquês de São Carlos, 100.

FOGAO COSMOPOLITA 3 bocas, sem vidro, vende-se barato, 28-4218.

FOGAO BRASTEMP - Princípio de funcionamento, transferência de fio, vende-se barato, NCRS 1000,00, Rua Luís Barçosa, 48-603 - Praca 7 - Tel. 38-7437.

FOGAO COSMOPOLITA 4 bocas, vende-se barato, qualquer preço, 28-4218.

FOGAO ALFA - 4 bocas, com forno e estufa, instalação ultraz. C. 2 buídes, estado de novo. - Vendo baratíssimo, 29-1914.

GRAVADOR BRASTEMP JARDINADOR, vende-se barato, NCRS 1200,00, Rua da Relação, 55, terraço.

VENDE-SE um fogão Alfa, 4 bocas, Tampa, buídes, carvão. Preço excelente. Tratar: A. R. da Costa, 274, apt. 809, com o Sr. Onenra.

VENDE-SE 1 fogão Welfig Viovanete, novo não usado, cor branco, à vista 200,00. Tratar: R. Correia Dutra, 24, 1.º andar - Flaminópolis.

GRAVADOR AKAI MB - Importado, Grava em 4 pistas estéreo, gravador e play-back. Respostas a frequências de Cr3 30 a 25.000. Varia velocidades. Totalmente novo. NCRS 1.200,00. Tratar: Rua Nilo Romero, 198, apt. 102F, Modulares.

GRAVADOR AKAI A 1000, completo, Grava em 2 pistas estéreo, 1821, 1821, 22-9407 e 52-8510. ALENCAR.

GRAVADOR GRUNDIG TK 140, vende-se barato, NCRS 1.200,00, 1821, 1821, 22-9407 e 52-8510. ALENCAR.

NCRS 30,00 - Vendo um rádio. Rua José Maria, 101, fundos. - FENRIS.

RÁDIO com vitrola stereo para carro e máquina de escrever portátil, eletro NCRS 2.000,00. Tratar segunda-feira, Tel. 46-7264.

RÁDIO com vitrola stereo para carro e máquina de escrever portátil, eletro NCRS 2.000,00. Tratar segunda-feira, Tel. 46-7264.

RÁDIO com vitrola stereo para carro e máquina de escrever portátil, eletro NCRS 2.000,00. Tratar segunda-feira, Tel. 46-7264.

RÁDIO com vitrola stereo para carro e máquina de escrever portátil, eletro NCRS 2.000,00. Tratar segunda-feira, Tel. 46-7264.

RÁDIO com vitrola stereo para carro e máquina de escrever portátil, eletro NCRS 2.000,00. Tratar segunda-feira, Tel. 46-7264.

RÁDIO com vitrola stereo para carro e máquina de escrever portátil, eletro NCRS 2.000,00. Tratar segunda-feira, Tel. 46-7264.

RÁDIO com vitrola stereo para carro e máquina de escrever portátil, eletro NCRS 2.000,00. Tratar segunda-feira, Tel. 46-7264.

RÁDIO com vitrola stereo para carro e máquina de escrever portátil, eletro NCRS 2.000,00. Tratar segunda-feira, Tel. 46-7264.

RÁDIO com vitrola stereo para carro e máquina de escrever portátil, eletro NCRS 2.000,00. Tratar segunda-feira, Tel. 46-7264.

RÁDIO com vitrola stereo para carro e máquina de escrever portátil, eletro NCRS 2.000,00. Tratar segunda-feira, Tel. 46-7264.

RÁDIO com vitrola stereo para carro e máquina de escrever portátil, eletro NCRS 2.000,00. Tratar segunda-feira, Tel. 46-7264.

RÁDIO com vitrola stereo para carro e máquina de escrever portátil, eletro NCRS 2.000,00. Tratar segunda-feira, Tel. 46-7264.

RÁDIO com vitrola stereo para carro e máquina de escrever portátil, eletro NCRS 2.000,00. Tratar segunda-feira, Tel. 46-7264.

RÁDIO com vitrola stereo para carro e máquina de escrever portátil, eletro NCRS 2.000,00. Tratar segunda-feira, Tel. 46-7264.

RÁDIO com vitrola stereo para carro e máquina de escrever portátil, eletro NCRS 2.000,00. Tratar segunda-feira, Tel. 46-7264.

RÁDIO com vitrola stereo para carro e máquina de escrever portátil, eletro NCRS 2.000,00. Tratar segunda-feira, Tel. 46-7264.

RÁDIO com vitrola stereo para carro e máquina de escrever portátil, eletro NCRS 2.000,00. Tratar segunda-feira, Tel. 46-7264.

RÁDIO com vitrola stereo para carro e máquina de escrever portátil, eletro NCRS 2.000,00. Tratar segunda-feira, Tel. 46-7264.

RÁDIO com vitrola stereo para carro e máquina de escrever portátil, eletro NCRS 2.000,00. Tratar segunda-feira, Tel. 46-7264.

RÁDIO com vitrola stereo para carro e máquina de escrever portátil, eletro NCRS 2.000,00. Tratar segunda-feira, Tel. 46-7264.

RÁDIO com vitrola stereo para carro e máquina de escrever portátil, eletro NCRS 2.000,00. Tratar segunda-feira, Tel. 46-7264.

RÁDIO com vitrola stereo para carro e máquina de escrever portátil, eletro NCRS 2.000,00. Tratar segunda-feira, Tel. 46-7264.

RÁDIO com vitrola stereo para carro e máquina de escrever portátil, eletro NCRS 2.000,00. Tratar segunda-feira, Tel. 46-7264.

RÁDIO com vitrola stereo para carro e máquina de escrever portátil, eletro NCRS 2.000,00. Tratar segunda-feira, Tel. 46-7264.

RÁDIO com vitrola stereo para carro e máquina de escrever portátil, eletro NCRS 2.000,00. Tratar segunda-feira, Tel. 46-7264.

RÁDIO com vitrola stereo para carro e máquina de escrever portátil, eletro NCRS 2.000,00. Tratar segunda-feira, Tel. 46-7264.

RÁDIO com vitrola stereo para carro e máquina de escrever portátil, eletro NCRS 2.000,00. Tratar segunda-feira, Tel. 46-7264.

RÁDIO com vitrola stereo para carro e máquina de escrever portátil, eletro NCRS 2.000,00. Tratar segunda-feira, Tel. 46-7264.

RÁDIO com vitrola stereo para carro e máquina de escrever portátil, eletro NCRS 2.000,00. Tratar segunda-feira, Tel. 46-7264.

RÁDIO com vitrola stereo para carro e máquina de escrever portátil, eletro NCRS 2.000,00. Tratar segunda-feira, Tel. 46-7264.

RÁDIO com vitrola stereo para carro e máquina de escrever portátil, eletro NCRS 2.000,00. Tratar segunda-feira, Tel. 46-7264.

RÁDIO com vitrola stereo para carro e máquina de escrever portátil, eletro NCRS 2.000,00. Tratar segunda-feira, Tel. 46-7264.

RÁDIO com vitrola stereo para carro e máquina de escrever portátil, eletro NCRS 2.000,00. Tratar segunda-feira, Tel. 46-7264.

RÁDIO com vitrola stereo para carro e máquina de escrever portátil, eletro NCRS 2.000,00. Tratar segunda-feira, Tel. 46-7264.

RÁDIO com vitrola stereo para carro e máquina de escrever portátil, eletro NCRS 2.000,00. Tratar segunda-feira, Tel. 46-7264.

RÁDIO com vitrola stereo para carro e máquina de escrever portátil, eletro NCRS 2.000,00. Tratar segunda-feira, Tel. 46-7264.

RÁDIO com vitrola stereo para carro e máquina de escrever portátil, eletro NCRS 2.000,00. Tratar segunda-feira, Tel. 46-7264.

RÁDIO com vitrola stereo para carro e máquina de escrever portátil, eletro NCRS 2.000,00. Tratar segunda-feira, Tel. 46-7264.

RÁDIO com vitrola stereo para carro e máquina de escrever portátil, eletro NCRS 2.000,00. Tratar segunda-feira, Tel. 46-7264.

RÁDIO com vitrola stereo para carro e máquina de escrever portátil, eletro NCRS 2.000,00. Tratar segunda-feira, Tel. 46-7264.

RÁDIO com vitrola stereo para carro e máquina de escrever portátil, eletro NCRS 2.000,00. Tratar segunda-feira, Tel. 46-7264.

RÁDIO com vitrola stereo para carro e máquina de escrever portátil, eletro NCRS 2.000,00. Tratar segunda-feira, Tel. 46-7264.

RÁDIO com vitrola stereo para carro e máquina de escrever portátil, eletro NCRS 2.000,00. Tratar segunda-feira, Tel. 46-7264.

RÁDIO com vitrola stereo para carro e máquina de escrever portátil, eletro NCRS 2.000,00. Tratar segunda-feira, Tel. 46-7264.

RÁDIO com vitrola stereo para carro e máquina de escrever portátil, eletro NCRS 2.000,00. Tratar segunda-feira, Tel. 46-7264.

RÁDIO com vitrola stereo para carro e máquina de escrever portátil, eletro NCRS 2.000,00. Tratar segunda-feira, Tel. 46-7264.

RÁDIO com vitrola stereo para carro e máquina de escrever portátil, eletro NCRS 2.000,00. Tratar segunda-feira, Tel. 46-7264.

RÁDIO com vitrola stereo para carro e máquina de escrever portátil, eletro NCRS 2.000,00. Tratar segunda-feira, Tel. 46-7264.

RÁDIO com vitrola stereo para carro e máquina de escrever portátil, eletro NCRS 2.000,00. Tratar segunda-feira, Tel. 46-7264.

RÁDIO com vitrola stereo para carro e máquina de escrever portátil, eletro NCRS 2.000,00. Tratar segunda-feira, Tel. 46-7264.

RÁDIO com vitrola stereo para carro e máquina de escrever portátil, eletro NCRS 2.000,00. Tratar segunda-feira, Tel. 46-7264.

RÁDIO com vitrola stereo para carro e máquina de escrever portátil, eletro NCRS 2.000,00. Tratar segunda-feira, Tel. 46-7264.

RÁDIO com vitrola stereo para carro e máquina de escrever portátil, eletro NCRS 2.000,00. Tratar segunda-feira, Tel. 46-7264.

RÁDIO com vitrola stereo para carro e máquina de escrever portátil, eletro NCRS 2.000,00. Tratar segunda-feira, Tel. 46-7264.

RÁDIO com vitrola stereo para carro e máquina de escrever portátil, eletro NCRS 2.000,00. Tratar segunda-feira, Tel. 46-7264.

RÁDIO com vitrola stereo para carro e máquina de escrever portátil, eletro NCRS 2.000,00. Tratar segunda-feira, Tel. 46-7264.

RÁDIO com vitrola stereo para carro e máquina de escrever portátil, eletro NCRS 2.000,00. Tratar segunda-feira, Tel. 46-7264.

RÁDIO com vitrola stereo para carro e máquina de escrever portátil, eletro NCRS 2.000,00. Tratar segunda-feira, Tel. 46-7264.

RÁDIO com vitrola stereo para carro e máquina de escrever portátil, eletro NCRS 2.000,00. Tratar segunda-feira, Tel. 46-7264.

RÁDIO com vitrola stereo para carro e máquina de escrever portátil, eletro NCRS 2.000,00. Tratar segunda-feira, Tel. 46-7264.

AGÊNCIA DO JORNAL DO BRASIL EM CASCADEIRA

AGÊNCIA DO JORNAL DO BRASIL EM CASCADEIRA

AGÊNCIA DO JORNAL DO BRASIL EM CASCADEIRA



PARA ANÚNCIOS CLASSIFICADOS E ASSINATURAS AV. SUBURBANA/10136 Largo de Cascadura DAS 8,30 AS 17,30 HORAS SÁBADOS: DAS 8 AS 1 HORAS

VENDE-SE TV 21"

VENDE-SE TV 21", Invictus, tudo novo e completo, NCRS 250,00. Ver na Rua Amador, 24, 23 - Parque União, Barueri, São Paulo, SP.

VENDE-SE TV 21", Invictus, tudo novo e completo, NCRS 250,00. Ver na Rua Amador, 24, 23 - Parque União, Barueri, São Paulo, SP.

VENDE-SE TV 21", Invictus, tudo novo e completo, NCRS 250,00. Ver na Rua Amador, 24, 23 - Parque União, Barueri, São Paulo, SP.

VENDE-SE TV 21", Invictus, tudo novo e completo, NCRS 250,00. Ver na Rua Amador, 24, 23 - Parque União, Barueri, São Paulo, SP.

VENDE-SE TV 21", Invictus, tudo novo e completo, NCRS 250,00. Ver na Rua Amador, 24, 23 - Parque União, Barueri, São Paulo, SP.

VENDE-SE TV 21", Invictus, tudo novo e completo, NCRS 250,00. Ver na Rua Amador, 24, 23 - Parque União, Barueri, São Paulo, SP.

VENDE-SE TV 21", Invictus, tudo novo e completo, NCRS 250,00. Ver na Rua Amador, 24, 23 - Parque União, Barueri, São Paulo, SP.

VENDE-SE TV 21", Invictus, tudo novo e completo, NCRS 250,00. Ver na Rua Amador, 24, 23 - Parque União, Barueri, São Paulo, SP.

VENDE-SE TV 21", Invictus, tudo novo e completo, NCRS 250,00. Ver na Rua Amador, 24, 23 - Parque União, Barueri, São Paulo, SP.

VENDE-SE TV 21", Invictus, tudo novo e completo, NCRS 250,00. Ver na Rua Amador, 24, 23 - Parque União, Barueri, São Paulo, SP.

VENDE-SE TV 21", Invictus, tudo novo e completo, NCRS 250,00. Ver na Rua Amador, 24, 23 - Parque União, Barueri, São Paulo, SP.

VENDE-SE TV 21", Invictus, tudo novo e completo, NCRS 250,00. Ver na Rua Amador, 24, 23 - Parque União, Barueri, São Paulo, SP.

VENDE-SE TV 21", Invictus, tudo novo e completo, NCRS 250,00. Ver na Rua Amador, 24, 23 - Parque União, Barueri, São Paulo, SP.

VENDE-SE TV 21", Invictus, tudo novo e completo, NCRS 250,00. Ver na Rua Amador, 24, 23 - Parque União, Barueri, São Paulo, SP.

VENDE-SE TV 21", Invictus, tudo novo e completo, NCRS 250,00. Ver na Rua Amador, 24, 23 - Parque União, Barueri, São Paulo, SP.

VENDE-SE TV 21", Invictus, tudo novo e completo, NCRS 250,00. Ver na Rua Amador, 24, 23 - Parque União, Barueri, São Paulo, SP.

VENDE-SE TV 21", Invictus, tudo novo e completo, NCRS 250,00. Ver na Rua Amador, 24, 23 - Parque União, Barueri, São Paulo, SP.

VENDE-SE TV 21", Invictus, tudo novo e completo, NCRS 250,00. Ver na Rua Amador, 24, 23 - Parque União, Barueri, São Paulo, SP.

VENDE-SE TV 21", Invictus, tudo novo e completo, NCRS 250,00. Ver na Rua Amador, 24, 23 - Parque União, Barueri, São Paulo, SP.

VENDE-SE TV 21", Invictus, tudo novo e completo, NCRS 250,00. Ver na Rua Amador, 24, 23 - Parque União, Barueri, São Paulo, SP.

VENDE-SE TV 21", Invictus, tudo novo e completo, NCRS 250,00. Ver na Rua Amador, 24, 23 - Parque União, Barueri, São Paulo, SP.

VENDE-SE TV 21", Invictus, tudo novo e completo, NCRS 250,00. Ver na Rua Amador, 24, 23 - Parque União, Barueri, São Paulo, SP.

VENDE-SE TV 21", Invictus, tudo novo e completo, NCRS 250,00. Ver na Rua Amador, 24, 23 - Parque União, Barueri, São Paulo, SP.

VENDE-SE TV 21", Invictus, tudo novo e completo, NCRS 250,00. Ver na Rua Amador, 24, 23 - Parque União, Barueri, São Paulo, SP.

VENDE-SE TV 21", Invictus, tudo novo e completo, NCRS 250,00. Ver na Rua Amador, 24, 23 - Parque União, Barueri, São Paulo, SP.

VENDE-SE TV 21", Invictus, tudo novo e completo, NCRS 250,00. Ver na Rua Amador, 24, 23 - Parque União, Barueri, São Paulo, SP.

VENDE-SE TV 21", Invictus, tudo novo e completo, NCRS 250,00. Ver na Rua Amador, 24, 23 - Parque União, Barueri, São Paulo, SP.

VENDE-SE TV 21", Invictus, tudo novo e completo, NCRS 250,00. Ver na Rua Amador, 24, 23 - Parque União, Barueri, São Paulo, SP.

VENDE-SE TV 21", Invictus, tudo novo e completo, NCRS 250,00. Ver na Rua Amador, 24, 23 - Parque União, Barueri, São Paulo, SP.

VENDE-SE TV 21", Invictus, tudo novo e completo, NCRS 250,00. Ver na Rua Amador, 24, 23 - Parque União, Barueri, São Paulo, SP.

VENDE-SE TV 21", Invictus, tudo novo e completo, NCRS 250,00. Ver na Rua Amador, 24, 23 - Parque União, Barueri, São Paulo, SP.

VENDE-SE TV 21", Invictus, tudo novo e completo, NCRS 250,00. Ver na Rua Amador, 24, 23 - Parque União, Barueri, São Paulo, SP.

VENDE-SE TV 21", Invictus, tudo novo e completo, NCRS 250,00. Ver na Rua Amador, 24, 23 - Parque União, Barueri, São Paulo, SP.

VENDE-SE TV 21", Invictus, tudo novo e completo, NCRS 250,00. Ver na Rua Amador, 24, 23 - Parque União, Barueri, São Paulo, SP.

VENDE-SE TV 21", Invictus, tudo novo e completo, NCRS 250,00. Ver na Rua Amador, 24, 23 - Parque União, Barueri, São Paulo, SP.

VENDE-SE TV 21", Invictus, tudo novo e completo, NCRS 250,00. Ver na Rua Amador, 24, 23 - Parque União, Barueri, São Paulo, SP.

VENDE-SE TV 21", Invictus, tudo novo e completo, NCRS 250,00. Ver na Rua Amador, 24, 23 - Parque União, Barueri, São Paulo, SP.

VENDE-SE TV 21", Invictus, tudo novo e completo, NCRS 250,00. Ver na Rua Amador, 24, 23 - Parque União, Barueri, São Paulo, SP.

VENDE-SE TV 21", Invictus, tudo novo e completo, NCRS 250,00. Ver na Rua Amador, 24, 23 - Parque União, Barueri, São Paulo, SP.

VENDE-SE TV 21", Invictus, tudo novo e completo, NCRS 250,00. Ver na Rua Amador, 24, 23 - Parque União, Barueri, São Paulo, SP.

VENDE-SE TV 21", Invictus, tudo novo e completo, NCRS 250,00. Ver na Rua Amador, 24, 23 - Parque União, Barueri, São Paulo, SP.

VENDE-SE TV 21", Invictus, tudo novo e completo, NCRS 250,00. Ver na Rua Amador, 24, 23 - Parque União, Barueri, São Paulo, SP.

VENDE-SE TV 21", Invictus, tudo novo e completo, NCRS 250,00. Ver na Rua Amador, 24, 23 - Parque União, Barueri, São Paulo, SP.

VENDE-SE TV 21", Invictus, tudo novo e completo, NCRS 250,00. Ver na Rua Amador, 24, 23 - Parque União, Barueri, São Paulo, SP.

VENDE-SE TV 21", Invictus, tudo novo e completo, NCRS 250,00. Ver na Rua Amador, 24, 23 - Parque União, Barueri, São



**PECHINCHA** — Filmmador Euno, filmamento contínuo, projeto: R. B. vers. 8 mm, 7 filmes, 350 metros, C.R. 250 total. Médico, Motivo de Vítima, Tel. 45-2345.

**PROJETOR VICTOR** — 16 mm, 160 metros, 200 metros, 350 metros, 45-5196, NCR\$ 350,00, Sonoro.

**PROJETOR BELL E HOWELL** — 16 mm, 160 metros, 200 metros, 350 metros, NCR\$ 1.800, Tel. 32-6370, R. 2.

**ROLLEIFLEX** — 28f. Objetiva Xenotar — 1,28, Nova. Vendo. Fone: 22-5724.

**SALA CHIPENDALE** — 1 quarto grande, completo, Vendo. Vendo ou alugado, muito barato. Tel. 29-7129.

**SALA moderna** 8 peças, 180 ml, 190 metros, 350 metros, Avenida Rio-Petrópolis, km 17 e meio, Salão na porta, lanternas, luzes.

**TENHO QUE VIAJAR** — Vendo 1 cama de casal com colchão de mola, por 60,00. TV novo 19 polegadas, por 200,00. Estabilizador de voltagem para TV, Elextroneer por 100,00. Rádio elétrico, Ver no Rio Salto, Ilha Silva 640 casa 3, Mag. Baxtos.

**TELEVISÃO Philips**, geladeira Colônia, rádio Onix, tudo perfeito. Vendo. Tratar Estrada Rio-Petrópolis, km 17 e meio, Salão na porta, lanternas, luzes.

**TELEVISORES** eletrônicos, rádios, gravadores etc. — Com contratos já vendidos, serão vendidos em feição pelo Telefone: 45-2345, tudo pelo melhor preço, quinta-feira, 13 de julho de 1967, às 13 horas, Rua Jardim Botânico 666, 2.º andar, NCR\$ 250,00. Mais informações, ver catálogo detalhado no Jornal do Comércio de terça-feira dia 11-7.

**TELEVISÃO ZENITH** em 12 polegadas, 21 polegadas, 25 polegadas, 27 polegadas, 30 polegadas, 35 polegadas, 40 polegadas, 45 polegadas, 50 polegadas, 55 polegadas, 60 polegadas, 65 polegadas, 70 polegadas, 75 polegadas, 80 polegadas, 85 polegadas, 90 polegadas, 95 polegadas, 100 polegadas, 105 polegadas, 110 polegadas, 115 polegadas, 120 polegadas, 125 polegadas, 130 polegadas, 135 polegadas, 140 polegadas, 145 polegadas, 150 polegadas, 155 polegadas, 160 polegadas, 165 polegadas, 170 polegadas, 175 polegadas, 180 polegadas, 185 polegadas, 190 polegadas, 195 polegadas, 200 polegadas, 205 polegadas, 210 polegadas, 215 polegadas, 220 polegadas, 225 polegadas, 230 polegadas, 235 polegadas, 240 polegadas, 245 polegadas, 250 polegadas, 255 polegadas, 260 polegadas, 265 polegadas, 270 polegadas, 275 polegadas, 280 polegadas, 285 polegadas, 290 polegadas, 295 polegadas, 300 polegadas, 305 polegadas, 310 polegadas, 315 polegadas, 320 polegadas, 325 polegadas, 330 polegadas, 335 polegadas, 340 polegadas, 345 polegadas, 350 polegadas, 355 polegadas, 360 polegadas, 365 polegadas, 370 polegadas, 375 polegadas, 380 polegadas, 385 polegadas, 390 polegadas, 395 polegadas, 400 polegadas, 405 polegadas, 410 polegadas, 415 polegadas, 420 polegadas, 425 polegadas, 430 polegadas, 435 polegadas, 440 polegadas, 445 polegadas, 450 polegadas, 455 polegadas, 460 polegadas, 465 polegadas, 470 polegadas, 475 polegadas, 480 polegadas, 485 polegadas, 490 polegadas, 495 polegadas, 500 polegadas, 505 polegadas, 510 polegadas, 515 polegadas, 520 polegadas, 525 polegadas, 530 polegadas, 535 polegadas, 540 polegadas, 545 polegadas, 550 polegadas, 555 polegadas, 560 polegadas, 565 polegadas, 570 polegadas, 575 polegadas, 580 polegadas, 585 polegadas, 590 polegadas, 595 polegadas, 600 polegadas, 605 polegadas, 610 polegadas, 615 polegadas, 620 polegadas, 625 polegadas, 630 polegadas, 635 polegadas, 640 polegadas, 645 polegadas, 650 polegadas, 655 polegadas, 660 polegadas, 665 polegadas, 670 polegadas, 675 polegadas, 680 polegadas, 685 polegadas, 690 polegadas, 695 polegadas, 700 polegadas, 705 polegadas, 710 polegadas, 715 polegadas, 720 polegadas, 725 polegadas, 730 polegadas, 735 polegadas, 740 polegadas, 745 polegadas, 750 polegadas, 755 polegadas, 760 polegadas, 765 polegadas, 770 polegadas, 775 polegadas, 780 polegadas, 785 polegadas, 790 polegadas, 795 polegadas, 800 polegadas, 805 polegadas, 810 polegadas, 815 polegadas, 820 polegadas, 825 polegadas, 830 polegadas, 835 polegadas, 840 polegadas, 845 polegadas, 850 polegadas, 855 polegadas, 860 polegadas, 865 polegadas, 870 polegadas, 875 polegadas, 880 polegadas, 885 polegadas, 890 polegadas, 895 polegadas, 900 polegadas, 905 polegadas, 910 polegadas, 915 polegadas, 920 polegadas, 925 polegadas, 930 polegadas, 935 polegadas, 940 polegadas, 945 polegadas, 950 polegadas, 955 polegadas, 960 polegadas, 965 polegadas, 970 polegadas, 975 polegadas, 980 polegadas, 985 polegadas, 990 polegadas, 995 polegadas, 1000 polegadas.

# AGÊNCIA POSTO 5

## É A NOVA AGÊNCIA DO JORNAL DO BRASIL EM COPACABANA, PARA CLASSIFICADOS E ASSINATURAS



**NOSSA SENHORA DE COPACABANA, 1100/LOJA E**

**Fotografia em cores**

Executam ampliações de negativos de filmes Kodachrome e Agfacolor em qualquer tamanho e revelações de chapas Kliché e tambores 4x5" e 8x10". Foto Studio Maíra — Av. 13 de Maio, 23 — 17.º — Sala 1706 — Tel.: 22-7472.

**DIVERSOS**

**ATENÇÃO** — Vendo urgente somente hoje e amanhã, 20 no canteiro entregar a casa — Grupo estofado de luxo, vendo o sofá de 4 lugares NCR\$ 140,00 — Sala de jantar impecável, mesa redonda consola, bufe e 6 cadeiras NCR\$ 300,00 — Cozinha moderna Walfra nova NCR\$ 60,00 — Armário lustrado azul, 3 portas NCR\$ 90,00 — Armário de 2 portas NCR\$ 30,00 — Berço ótimo NCR\$ 35,00 — Sofá de 4 lugares perfeito NCR\$ 50,00 — Bar motivo thurms para interna, tela cristal NCR\$ 25,00 — Comoda NCR\$ 30,00 — 3 poltronas estofadas NCR\$ 30,00 — Cama de solteiro com colchão NCR\$ 25,00 — Cama tuxa com colchão de mola NCR\$ 30,00 — Sala de jantar em madeira, com marfim NCR\$ 130,00 — Plano imersível como novo, melhor oferta — Geladeira G. L. 11 pés, NCR\$ 200,00 — Geladeira G. L. 10 pés, NCR\$ 180,00 — Geladeira G. L. 9 pés, NCR\$ 160,00 — Geladeira G. L. 8 pés, NCR\$ 140,00 — Geladeira G. L. 7 pés, NCR\$ 120,00 — Geladeira G. L. 6 pés, NCR\$ 100,00 — Geladeira G. L. 5 pés, NCR\$ 80,00 — Geladeira G. L. 4 pés, NCR\$ 60,00 — Geladeira G. L. 3 pés, NCR\$ 40,00 — Geladeira G. L. 2 pés, NCR\$ 20,00 — Geladeira G. L. 1 pé, NCR\$ 10,00 — Geladeira G. L. 0,5 pé, NCR\$ 5,00 — Geladeira G. L. 0,2 pé, NCR\$ 2,00 — Geladeira G. L. 0,1 pé, NCR\$ 1,00 — Geladeira G. L. 0,05 pé, NCR\$ 0,50 — Geladeira G. L. 0,02 pé, NCR\$ 0,20 — Geladeira G. L. 0,01 pé, NCR\$ 0,10 — Geladeira G. L. 0,005 pé, NCR\$ 0,05 — Geladeira G. L. 0,002 pé, NCR\$ 0,02 — Geladeira G. L. 0,001 pé, NCR\$ 0,01 — Geladeira G. L. 0,0005 pé, NCR\$ 0,005 — Geladeira G. L. 0,0002 pé, NCR\$ 0,002 — Geladeira G. L. 0,0001 pé, NCR\$ 0,001 — Geladeira G. L. 0,00005 pé, NCR\$ 0,0005 — Geladeira G. L. 0,00002 pé, NCR\$ 0,0002 — Geladeira G. L. 0,00001 pé, NCR\$ 0,0001 — Geladeira G. L. 0,000005 pé, NCR\$ 0,00005 — Geladeira G. L. 0,000002 pé, NCR\$ 0,00002 — Geladeira G. L. 0,000001 pé, NCR\$ 0,00001 — Geladeira G. L. 0,0000005 pé, NCR\$ 0,000005 — Geladeira G. L. 0,0000002 pé, NCR\$ 0,000002 — Geladeira G. L. 0,0000001 pé, NCR\$ 0,000001 — Geladeira G. L. 0,00000005 pé, NCR\$ 0,0000005 — Geladeira G. L. 0,00000002 pé, NCR\$ 0,0000002 — Geladeira G. L. 0,00000001 pé, NCR\$ 0,0000001 — Geladeira G. L. 0,000000005 pé, NCR\$ 0,00000005 — Geladeira G. L. 0,000000002 pé, NCR\$ 0,00000002 — Geladeira G. L. 0,000000001 pé, NCR\$ 0,00000001 — Geladeira G. L. 0,0000000005 pé, NCR\$ 0,000000005 — Geladeira G. L. 0,0000000002 pé, NCR\$ 0,000000002 — Geladeira G. L. 0,0000000001 pé, NCR\$ 0,000000001 — Geladeira G. L. 0,00000000005 pé, NCR\$ 0,0000000005 — Geladeira G. L. 0,00000000002 pé, NCR\$ 0,0000000002 — Geladeira G. L. 0,00000000001 pé, NCR\$ 0,0000000001 — Geladeira G. L. 0,000000000005 pé, NCR\$ 0,00000000005 — Geladeira G. L. 0,000000000002 pé, NCR\$ 0,00000000002 — Geladeira G. L. 0,000000000001 pé, NCR\$ 0,00000000001 — Geladeira G. L. 0,0000000000005 pé, NCR\$ 0,000000000005 — Geladeira G. L. 0,0000000000002 pé, NCR\$ 0,0000000000002 — Geladeira G. L. 0,0000000000001 pé, NCR\$ 0,0000000000001 — Geladeira G. L. 0,00000000000005 pé, NCR\$ 0,00000000000005 — Geladeira G. L. 0,00000000000002 pé, NCR\$ 0,00000000000002 — Geladeira G. L. 0,00000000000001 pé, NCR\$ 0,00000000000001 — Geladeira G. L. 0,000000000000005 pé, NCR\$ 0,000000000000005 — Geladeira G. L. 0,000000000000002 pé, NCR\$ 0,000000000000002 — Geladeira G. L. 0,000000000000001 pé, NCR\$ 0,000000000000001 — Geladeira G. L. 0,0000000000000005 pé, NCR\$ 0,0000000000000005 — Geladeira G. L. 0,0000000000000002 pé, NCR\$ 0,0000000000000002 — Geladeira G. L. 0,0000000000000001 pé, NCR\$ 0,0000000000000001 — Geladeira G. L. 0,00000000000000005 pé, NCR\$ 0,00000000000000005 — Geladeira G. L. 0,00000000000000002 pé, NCR\$ 0,00000000000000002 — Geladeira G. L. 0,00000000000000001 pé, NCR\$ 0,00000000000000001 — Geladeira G. L. 0,000000000000000005 pé, NCR\$ 0,000000000000000005 — Geladeira G. L. 0,000000000000000002 pé, NCR\$ 0,000000000000000002 — Geladeira G. L. 0,000000000000000001 pé, NCR\$ 0,000000000000000001 — Geladeira G. L. 0,0000000000000000005 pé, NCR\$ 0,0000000000000000005 — Geladeira G. L. 0,0000000000000000002 pé, NCR\$ 0,0000000000000000002 — Geladeira G. L. 0,0000000000000000001 pé, NCR\$ 0,0000000000000000001 — Geladeira G. L. 0,00000000000000000005 pé, NCR\$ 0,00000000000000000005 — Geladeira G. L. 0,00000000000000000002 pé, NCR\$ 0,00000000000000000002 — Geladeira G. L. 0,00000000000000000001 pé, NCR\$ 0,00000000000000000001 — Geladeira G. L. 0,000000000000000000005 pé, NCR\$ 0,000000000000000000005 — Geladeira G. L. 0,000000000000000000002 pé, NCR\$ 0,000000000000000000002 — Geladeira G. L. 0,000000000000000000001 pé, NCR\$ 0,000000000000000000001 — Geladeira G. L. 0,0000000000000000000005 pé, NCR\$ 0,0000000000000000000005 — Geladeira G. L. 0,0000000000000000000002 pé, NCR\$ 0,0000000000000000000002 — Geladeira G. L. 0,0000000000000000000001 pé, NCR\$ 0,0000000000000000000001 — Geladeira G. L. 0,00000000000000000000005 pé, NCR\$ 0,00000000000000000000005 — Geladeira G. L. 0,00000000000000000000002 pé, NCR\$ 0,00000000000000000000002 — Geladeira G. L. 0,00000000000000000000001 pé, NCR\$ 0,00000000000000000000001 — Geladeira G. L. 0,000000000000000000000005 pé, NCR\$ 0,000000000000000000000005 — Geladeira G. L. 0,000000000000000000000002 pé, NCR\$ 0,000000000000000000000002 — Geladeira G. L. 0,000000000000000000000001 pé, NCR\$ 0,000000000000000000000001 — Geladeira G. L. 0,0000000000000000000000005 pé, NCR\$ 0,0000000000000000000000005 — Geladeira G. L. 0,0000000000000000000000002 pé, NCR\$ 0,0000000000000000000000002 — Geladeira G. L. 0,0000000000000000000000001 pé, NCR\$ 0,0000000000000000000000001 — Geladeira G. L. 0,00000000000000000000000005 pé, NCR\$ 0,00000000000000000000000005 — Geladeira G. L. 0,00000000000000000000000002 pé, NCR\$ 0,00000000000000000000000002 — Geladeira G. L. 0,00000000000000000000000001 pé, NCR\$ 0,00000000000000000000000001 — Geladeira G. L. 0,000000000000000000000000005 pé, NCR\$ 0,000000000000000000000000005 — Geladeira G. L. 0,000000000000000000000000002 pé, NCR\$ 0,000000000000000000000000002 — Geladeira G. L. 0,000000000000000000000000001 pé, NCR\$ 0,000000000000000000000000001 — Geladeira G. L. 0,0000000000000000000000000005 pé, NCR\$ 0,0000000000000000000000000005 — Geladeira G. L. 0,0000000000000000000000000002 pé, NCR\$ 0,0000000000000000000000000002 — Geladeira G. L. 0,0000000000000000000000000001 pé, NCR\$ 0,0000000000000000000000000001 — Geladeira G. L. 0,00000000000000000000000000005 pé, NCR\$ 0,00000000000000000000000000005 — Geladeira G. L. 0,00000000000000000000000000002 pé, NCR\$ 0,00000000000000000000000000002 — Geladeira G. L. 0,00000000000000000000000000001 pé, NCR\$ 0,00000000000000000000000000001 — Geladeira G. L. 0,000000000000000000000000000005 pé, NCR\$ 0,000000000000000000000000000005 — Geladeira G. L. 0,000000000000000000000000000002 pé, NCR\$ 0,000000000000000000000000000002 — Geladeira G. L. 0,000000000000000000000000000001 pé, NCR\$ 0,000000000000000000000000000001 — Geladeira G. L. 0,0000000000000000000000000000005 pé, NCR\$ 0,0000000000000000000000000000005 — Geladeira G. L. 0,0000000000000000000000000000002 pé, NCR\$ 0,0000000000000000000000000000002 — Geladeira G. L. 0,0000000000000000000000000000001 pé, NCR\$ 0,0000000000000000000000000000001 — Geladeira G. L. 0,00000000000000000000000000000005 pé, NCR\$ 0,00000000000000000000000000000005 — Geladeira G. L. 0,00000000000000000000000000000002 pé, NCR\$ 0,00000000000000000000000000000002 — Geladeira G. L. 0,00000000000000000000000000000001 pé, NCR\$ 0,00000000000000000000000000000001 — Geladeira G. L. 0,000000000000000000000000000000005 pé, NCR\$ 0,000000000000000000000000000000005 — Geladeira G. L. 0,000000000000000000000000000000002 pé, NCR\$ 0,000000000000000000000000000000002 — Geladeira G. L. 0,000000000000000000000000000000001 pé, NCR\$ 0,000000000000000000000000000000001 — Geladeira G. L. 0,0000000000000000000000000000000005 pé, NCR\$ 0,0000000000000000000000000000000005 — Geladeira G. L. 0,0000000000000000000000000000000002 pé, NCR\$ 0,0000000000000000000000000000000002 — Geladeira G. L. 0,0000000000000000000000000000000001 pé, NCR\$ 0,0000000000000000000000000000000001 — Geladeira G. L. 0,00000000000000000000000000000000005 pé, NCR\$ 0,00000000000000000000000000000000005 — Geladeira G. L. 0,00000000000000000000000000000000002 pé, NCR\$ 0,00000000000000000000000000000000002 — Geladeira G. L. 0,00000000000000000000000000000000001 pé, NCR\$ 0,00000000000000000000000000000000001 — Geladeira G. L. 0,000000000000000000000000000000000005 pé, NCR\$ 0,000000000000000000000000000000000005 — Geladeira G. L. 0,000000000000000000000000000000000002 pé, NCR\$ 0,000000000000000000000000000000000002 — Geladeira G. L. 0,000000000000000000000000000000000001 pé, NCR\$ 0,000000000000000000000000000000000001 — Geladeira G. L. 0,0000000000000000000000000000000000005 pé, NCR\$ 0,0000000000000000000000000000000000005 — Geladeira G. L. 0,0000000000000000000000000000000000002 pé, NCR\$ 0,0000000000000000000000000000000000002 — Geladeira G. L. 0,0000000000000000000000000000000000001 pé, NCR\$ 0,0000000000000000000000000000000000001 — Geladeira G. L. 0,00000000000000000000000000000000000005 pé, NCR\$ 0,00000000000000000000000000000000000005 — Geladeira G. L. 0,00000000000000000000000000000000000002 pé, NCR\$ 0,00000000000000000000000000000000000002 — Geladeira G. L. 0,00000000000000000000000000000000000001 pé, NCR\$ 0,00000000000000000000000000000000000001 — Geladeira G. L. 0,000000000000000000000000000000000000005 pé, NCR\$ 0,000000000000000000000000000000000000005 — Geladeira G. L. 0,000000000000000000000000000000000000002 pé, NCR\$ 0,000000000000000000000000000000000000002 — Geladeira G. L. 0,000000000000000000000000000000000000001 pé, NCR\$ 0,000000000000000000000000000000000000001 — Geladeira G. L. 0,0000000000000000000000000000000000000005 pé, NCR\$ 0,0000000000000000000000000000000000000005 — Geladeira G. L. 0,0000000000000000000000000000000000000002 pé, NCR\$ 0,0000000000000000000000000000000000000002 — Geladeira G. L. 0,0000000000000000000000000000000000000001 pé, NCR\$ 0,0000000000000000000000000000000000000001 — Geladeira G. L. 0,005 pé, NCR\$ 0,005 — Geladeira G. L. 0,002 pé, NCR\$ 0,002 — Geladeira G. L. 0,001 pé, NCR\$ 0,001 — Geladeira G. L. 0,0005 pé, NCR\$ 0,0005 — Geladeira G. L. 0,0002 pé, NCR\$ 0,0002 — Geladeira G. L. 0,0001 pé, NCR\$ 0,0001 — Geladeira G. L. 0,005 pé, NCR\$ 0,005 — Geladeira G. L. 0,002 pé, NCR\$ 0,002 — Geladeira G. L. 0,001 pé, NCR\$ 0,001 — Geladeira G. L. 0,0005 pé, NCR\$ 0,0005 — Geladeira G. L. 0,0002 pé, NCR\$ 0,0002 — Geladeira G. L. 0,0001 pé, NCR\$ 0,0001 — Geladeira G. L. 0,005 pé, NCR\$ 0,005 — Geladeira G. L. 0,002 pé, NCR\$ 0,002 — Geladeira G. L. 0,001 pé, NCR\$ 0,001 — Geladeira G. L. 0,0005 pé, NCR\$ 0,0005 — Geladeira G. L. 0,0002 pé, NCR\$ 0,0002 — Geladeira G. L. 0,0001 pé, NCR\$ 0,0001 — Geladeira G. L. 0,005 pé, NCR\$ 0,005 — Geladeira G. L. 0,002 pé, NCR\$ 0,002 — Geladeira G. L. 0,001 pé, NCR\$ 0,001 — Geladeira G. L. 0,0005 pé, NCR\$ 0,0005 — Gel









Imóveis - Compra e venda - Imóveis - Compra e venda - Imóveis - Compra e venda - Imóveis - Compra e venda

Uma verdadeira "Casa" suspensa em centro de terreno

# JUNTO À PRAIA DO LEBLON



## EDIFÍCIO **MIRAMAR**

(Rua General Artigas, 361; a Rua do Cine Miramar)

PREÇO: A partir de:

**Sinal** ..... NCr\$ 997,00  
**mensalidades** ..... NCr\$ 552,40

Cofa de terreno ..... NCr\$ 9.506,00  
 Cofa de Construção ..... NCr\$ 49.407,90  
 Preço total ..... NCr\$ 58.913,90

**PROJETO:**

Autores: Sloma Wenkert e Theodor Loehr

Pelo fato do terreno possuir 40m de testada por 50m de profundidade (2000 m<sup>2</sup>), projetou-se o prédio em centro de terreno. Desta forma, apenas 1/3 da área foi ocupado, ficando o restante destinado a jardins e play-ground.

Com 14 pavimentos, o Ed. Miramar possui todos os apartamentos de frente. O afastamento da rua e dos prédios contíguos (9 metros) assegura iluminação e ventilação perfeitas. Note-se que o Ed. Miramar foi o último prédio de 14 andares a ser aprovado no Leblon.

Com dez pavimentos acima do gabarito da rua, descortina-se o mais belo panorama da região: a praia, o Jockey, o Corcovado, a Lagoa.

Acabamento: A fachada é de cerâmica esmaltada em côr, tendo as janelas das salas em alumínio anodizado.

O hall da entrada tem pisos de cerâmica São Caetano, paredes com lambrís de jacarandá, papel de parede e pedra rústica. Esquadrias e portas de alumínio anodizado. Pintura a óleo.

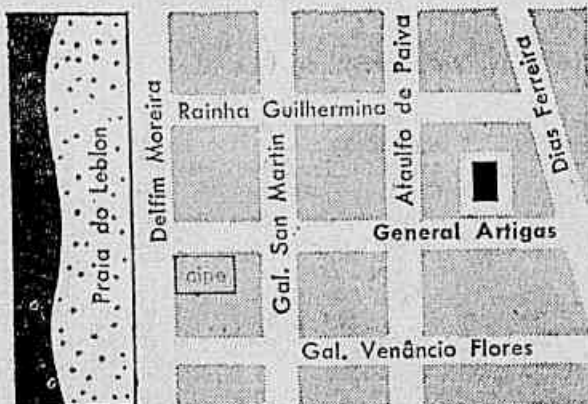

**LOCAL:**

O Edifício Miramar está situado a 200 metros da praia do Leblon, no trecho mais agradável da rua General Artigas, entre a Av. Ataulfo de Paiva e Rua Dias Ferreira.

Nas imediações do Edifício Miramar, encontram-se filiais dos maiores bancos do Rio, supermercados, as melhores boutiques da Guanabara, ótimos restaurantes como: La Mole, Aloã, Real Astória, Don Quixote, Alvaros, Smiling Buda; os cinemas Miramar (na mesma rua do edifício) e Leblon; os clubes Campestre, Leblon, Monte Libano, Pais-sandú e a Casa do Telhado Azul (Clube Federal).

**CONSTRUÇÃO:**



OMAR KOURY ENGENHARIA LTDA.

**IMPORTANTE:** Para melhor servir aos seus clientes a Veplan possui um amplo corpo de técnicos especializados que dão assistência a cada condômino até a conclusão da obra.

Memorial de Incorporação regularmente registrado no 2.º Ofício do Registro Geral de Imóveis, às fls. 82, do Livro Aux. 9-B sob o n.º de ordem 56.

## APARTAMENTOS DE LUXO

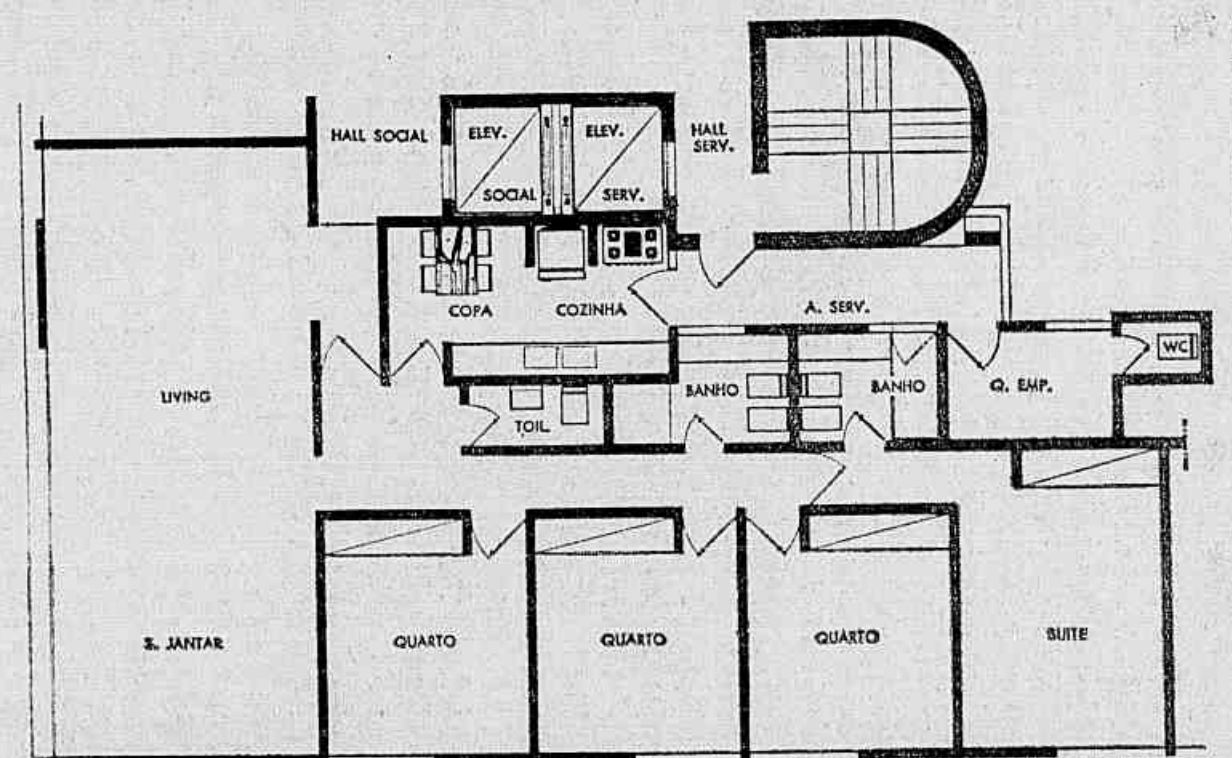

# 2 SALAS E 4 QUARTOS

**APARTAMENTO:**

O apartamento muito bem dividido tem as seguintes peças: living, sala de jantar, vestíbulo, 4 quartos (sendo que um forma a suite nobre do apartamento) com armários embutidos. Tomadas para ar condicionado. Toilette e 2 banheiros sociais com azulejos Klabin de côr até o teto, combinando com louças Celite "brasília" e metais Deca. Ferragens La Fonte.

Copa e cozinha com azulejos brancos até o teto. Armário de cozinha cobrindo em toda a extensão a pia de mármore. Coifa "Nautillus". Dependências completas de empregada e área de serviço com instalação para máquina de lavar. E para os banhistas entrada direta da área de serviço para um dos banheiros sociais.

**INCORPORAÇÃO, PLANEJAMENTO, PROJETO E VENDAS:**



R. México, 14B - 3.º andar - Tels.: 22-0435 e 22-4861  
 Corretor Responsável - J. O. Sodré - J. 107 - CRECI 66

Visite o local, diariamente das 9 às 22 horas. Telefone do Stand: 27-3556



























LEILÕES
LEILOEIRO: domínios, salas, apartamentos, móveis, eletrodomésticos, etc.

Leilão Judicial
LEMOIS, leiloeiro autorizado, venderá terreno designado por lote 441 na Rua Toriba, medindo 10,50 x 50 metros, etc.

Leilão Judicial
COPACABANA - Rua Fernando Mendes, 28 (Edifício Miraflores), com sala, dois quartos, banheiro social, cozinha, etc.

Leilão Judicial
ARMARÉIS E BALÇÃO - Firma que se muda de local, vende balcão, armário, armário etc., por preço de 1/3 do valor.

Leilão Judicial
ARMARÉIS E BALÇÃO - Firma que se muda de local, vende balcão, armário, armário etc., por preço de 1/3 do valor.

Leilão Judicial
ARMARÉIS E BALÇÃO - Firma que se muda de local, vende balcão, armário, armário etc., por preço de 1/3 do valor.

Leilão Judicial
ARMARÉIS E BALÇÃO - Firma que se muda de local, vende balcão, armário, armário etc., por preço de 1/3 do valor.

Leilão Judicial
ARMARÉIS E BALÇÃO - Firma que se muda de local, vende balcão, armário, armário etc., por preço de 1/3 do valor.

Leilão Judicial
ARMARÉIS E BALÇÃO - Firma que se muda de local, vende balcão, armário, armário etc., por preço de 1/3 do valor.

Leilão Judicial
ARMARÉIS E BALÇÃO - Firma que se muda de local, vende balcão, armário, armário etc., por preço de 1/3 do valor.

Leilão Extrajudicial
2 apartamentos n.ºs 301 e 314, Rua Silva Telles, 32. Um de sala e 2 quartos e outro de sala e quartos e demais dependências completas, inclusive de empregada. ERNANI, leiloeiro, devidamente autorizado, venderá em leilão amanhã, segunda-feira, 10 de julho de 1967, às 14,00 horas, no local. Mais inf. Tel. 31-2444.

Leilão Extrajudicial
3 apartamentos n.ºs 104 - 301 - 1103. Av. Epitácio Pessoa, 1478. Todas de frente, 3 vagas na garagem, salão, 3 quartos, 2 banh. e demais dep. ERNANI, leiloeiro, devidamente autorizado, venderá em leilão amanhã, segunda-feira, 10 de julho de 1967, às 17,00 horas, no local. Mais inf. Tel. 31-2444.

Leilão Extrajudicial
Apartamento n.º 203, Rua Uruguaçu, 139, sala, quarto e demais dependências, inclusive de empregada. ERNANI, leiloeiro, devidamente autorizado pelo Condomínio do Edifício "Terra Brasil", venderá em leilão amanhã, segunda-feira, 10 de julho de 1967, às 13,00 horas, no local. Mais inf. Tel. 31-2444.

Leilão Extrajudicial
Apartamento n.º 303, Rua Cândido Benício, 2.935, sala, 2 quartos e demais dependências. ERNANI, leiloeiro, devidamente autorizado por Alvaro do Dr. Luiz da 7.ª Vara Cível, venderá em leilão, sexta-feira, 14 de julho de 1967, às 16,30 horas, em seu escritório, à Av. Erasmo Braga, 64 - Gr. 205-M (Entrada pela Travessa do São, 23. Mais inf. Tel. 31-2444.

Leilão Extrajudicial
RUA CINQUENTA DA SILVA, 67 (Terreno de 12,00mx42,00m) (Avaliação: NCR\$ 700,00)
AFFONSO NUNES, leiloeiro autorizado por Alvaro do Dr. Luiz da 4.ª Vara de Órfãos, venderá em leilão quinta-feira, 13 de julho de 1967, às 16,00 horas, no local. Mais inf. Tel. 22-3111.

Leilão Extrajudicial
PARADA DE LUCAS - AV. BRASIL
Rua Álvaro de Macedo, 161 e o lote de terreno entre os n.ºs 161 e 177. CANDIOTA, leiloeiro, venderá em leilão dia 11 de julho, às 16 horas no local. Informações 42-4426.

Leilão Extrajudicial
ALÔ - Compror seus dormitório usados, claros ou escuros. Salas, lanchonetes, etc. pagos bem. Atendendo rápido. Tel. 52-9238.
A MAIS bela sala de jantar, Luís XV, clara, peroba, madeira, cortina, etc. Ver hoje - Rua Santa Cruz, 23 - 204.
A PARTICULAR - Vendo muito barato, e em ótimo estado, 3 salas-facina solteiro e 1 de sala, 40 m. Ver hoje - Rua Santa Cruz, 23 - 204.
ATENÇÃO! fabrico de móveis vendendo a prazo dormitório, sala e parêde de 80 mil e prest. de 20 mil. Ver exposição e vende na Av. Suburbana, 871-B.

Leilão Extrajudicial
ARMÁRIO, estante feita de madeira, com peroba natural, com 2 portas, 2 gavetas, 2 portas, 2 gavetas, 2 portas, 2 gavetas, etc. Ver hoje - Rua Santa Cruz, 23 - 204.
ARMÁRIO, estante feita de madeira, com peroba natural, com 2 portas, 2 gavetas, 2 portas, 2 gavetas, etc. Ver hoje - Rua Santa Cruz, 23 - 204.
ARMÁRIO, estante feita de madeira, com peroba natural, com 2 portas, 2 gavetas, 2 portas, 2 gavetas, etc. Ver hoje - Rua Santa Cruz, 23 - 204.

Leilão Extrajudicial
ARMÁRIO, estante feita de madeira, com peroba natural, com 2 portas, 2 gavetas, 2 portas, 2 gavetas, etc. Ver hoje - Rua Santa Cruz, 23 - 204.
ARMÁRIO, estante feita de madeira, com peroba natural, com 2 portas, 2 gavetas, 2 portas, 2 gavetas, etc. Ver hoje - Rua Santa Cruz, 23 - 204.
ARMÁRIO, estante feita de madeira, com peroba natural, com 2 portas, 2 gavetas, 2 portas, 2 gavetas, etc. Ver hoje - Rua Santa Cruz, 23 - 204.

Leilão Extrajudicial
ARMÁRIO, estante feita de madeira, com peroba natural, com 2 portas, 2 gavetas, 2 portas, 2 gavetas, etc. Ver hoje - Rua Santa Cruz, 23 - 204.
ARMÁRIO, estante feita de madeira, com peroba natural, com 2 portas, 2 gavetas, 2 portas, 2 gavetas, etc. Ver hoje - Rua Santa Cruz, 23 - 204.
ARMÁRIO, estante feita de madeira, com peroba natural, com 2 portas, 2 gavetas, 2 portas, 2 gavetas, etc. Ver hoje - Rua Santa Cruz, 23 - 204.

Leilão Extrajudicial
ARMARÉIS E BALÇÃO - Firma que se muda de local, vende balcão, armário, armário etc., por preço de 1/3 do valor.

Leilão Extrajudicial
ARMARÉIS E BALÇÃO - Firma que se muda de local, vende balcão, armário, armário etc., por preço de 1/3 do valor.

Leilão Extrajudicial
ARMARÉIS E BALÇÃO - Firma que se muda de local, vende balcão, armário, armário etc., por preço de 1/3 do valor.

Leilão Extrajudicial
ARMARÉIS E BALÇÃO - Firma que se muda de local, vende balcão, armário, armário etc., por preço de 1/3 do valor.

Leilão Extrajudicial
ARMARÉIS E BALÇÃO - Firma que se muda de local, vende balcão, armário, armário etc., por preço de 1/3 do valor.

Leilão Extrajudicial
ARMARÉIS E BALÇÃO - Firma que se muda de local, vende balcão, armário, armário etc., por preço de 1/3 do valor.

Leilão Extrajudicial
ARMARÉIS E BALÇÃO - Firma que se muda de local, vende balcão, armário, armário etc., por preço de 1/3 do valor.

Leilão Extrajudicial
ARMARÉIS E BALÇÃO - Firma que se muda de local, vende balcão, armário, armário etc., por preço de 1/3 do valor.

Leilão Extrajudicial
ARMARÉIS E BALÇÃO - Firma que se muda de local, vende balcão, armário, armário etc., por preço de 1/3 do valor.

Leilão Extrajudicial
ARMARÉIS E BALÇÃO - Firma que se muda de local, vende balcão, armário, armário etc., por preço de 1/3 do valor.

Leilão Extrajudicial
ARMARÉIS E BALÇÃO - Firma que se muda de local, vende balcão, armário, armário etc., por preço de 1/3 do valor.

Leilão Extrajudicial
ARMARÉIS E BALÇÃO - Firma que se muda de local, vende balcão, armário, armário etc., por preço de 1/3 do valor.

Leilão Extrajudicial
ARMARÉIS E BALÇÃO - Firma que se muda de local, vende balcão, armário, armário etc., por preço de 1/3 do valor.

Leilão Extrajudicial
ARMARÉIS E BALÇÃO - Firma que se muda de local, vende balcão, armário, armário etc., por preço de 1/3 do valor.

Leilão Extrajudicial
ARMARÉIS E BALÇÃO - Firma que se muda de local, vende balcão, armário, armário etc., por preço de 1/3 do valor.

Leilão Extrajudicial
ARMARÉIS E BALÇÃO - Firma que se muda de local, vende balcão, armário, armário etc., por preço de 1/3 do valor.

Leilão Extrajudicial
ARMARÉIS E BALÇÃO - Firma que se muda de local, vende balcão, armário, armário etc., por preço de 1/3 do valor.

Leilão Extrajudicial
ARMARÉIS E BALÇÃO - Firma que se muda de local, vende balcão, armário, armário etc., por preço de 1/3 do valor.

Leilão Extrajudicial
ARMARÉIS E BALÇÃO - Firma que se muda de local, vende balcão, armário, armário etc., por preço de 1/3 do valor.

Leilão Extrajudicial
ARMARÉIS E BALÇÃO - Firma que se muda de local, vende balcão, armário, armário etc., por preço de 1/3 do valor.

Leilão Extrajudicial
ARMARÉIS E BALÇÃO - Firma que se muda de local, vende balcão, armário, armário etc., por preço de 1/3 do valor.

Leilão Extrajudicial
ARMARÉIS E BALÇÃO - Firma que se muda de local, vende balcão, armário, armário etc., por preço de 1/3 do valor.

Leilão Extrajudicial
ARMARÉIS E BALÇÃO - Firma que se muda de local, vende balcão, armário, armário etc., por preço de 1/3 do valor.

Leilão Extrajudicial
ARMARÉIS E BALÇÃO - Firma que se muda de local, vende balcão, armário, armário etc., por preço de 1/3 do valor.

Leilão Extrajudicial
ARMARÉIS E BALÇÃO - Firma que se muda de local, vende balcão, armário, armário etc., por preço de 1/3 do valor.

Leilão Extrajudicial
ARMARÉIS E BALÇÃO - Firma que se muda de local, vende balcão, armário, armário etc., por preço de 1/3 do valor.

Leilão Extrajudicial
ARMARÉIS E BALÇÃO - Firma que se muda de local, vende balcão, armário, armário etc., por preço de 1/3 do valor.

Leilão Extrajudicial
ARMARÉIS E BALÇÃO - Firma que se muda de local, vende balcão, armário, armário etc., por preço de 1/3 do valor.

Leilão Extrajudicial
ARMARÉIS E BALÇÃO - Firma que se muda de local, vende balcão, armário, armário etc., por preço de 1/3 do valor.

Leilão Extrajudicial
ARMARÉIS E BALÇÃO - Firma que se muda de local, vende balcão, armário, armário etc., por preço de 1/3 do valor.

Leilão Extrajudicial
ARMARÉIS E BALÇÃO - Firma que se muda de local, vende balcão, armário, armário etc., por preço de 1/3 do valor.

Leilão Extrajudicial
ARMARÉIS E BALÇÃO - Firma que se muda de local, vende balcão, armário, armário etc., por preço de 1/3 do valor.

Leilão Extrajudicial
ARMARÉIS E BALÇÃO - Firma que se muda de local, vende balcão, armário, armário etc., por preço de 1/3 do valor.

Leilão Extrajudicial
ARMARÉIS E BALÇÃO - Firma que se muda de local, vende balcão, armário, armário etc., por preço de 1/3 do valor.

Leilão Extrajudicial
ARMARÉIS E BALÇÃO - Firma que se muda de local, vende balcão, armário, armário etc., por preço de 1/3 do valor.

Leilão Extrajudicial
ARMARÉIS E BALÇÃO - Firma que se muda de local, vende balcão, armário, armário etc., por preço de 1/3 do valor.

Leilão Extrajudicial
ARMARÉIS E BALÇÃO - Firma que se muda de local, vende balcão, armário, armário etc., por preço de 1/3 do valor.

Leilão Extrajudicial
ARMARÉIS E BALÇÃO - Firma que se muda de local, vende balcão, armário, armário etc., por preço de 1/3 do valor.

Leilão Extrajudicial
ARMARÉIS E BALÇÃO - Firma que se muda de local, vende balcão, armário, armário etc., por preço de 1/3 do valor.

Leilão Extrajudicial
ARMARÉIS E BALÇÃO - Firma que se muda de local, vende balcão, armário, armário etc., por preço de 1/3 do valor.

Leilão Extrajudicial
ARMARÉIS E BALÇÃO - Firma que se muda de local, vende balcão, armário, armário etc., por preço de 1/3 do valor.

Leilão Extrajudicial
ARMARÉIS E BALÇÃO - Firma que se muda de local, vende balcão, armário, armário etc., por preço de 1/3 do valor.

Leilão Extrajudicial
ARMARÉIS E BALÇÃO - Firma que se muda de local, vende balcão, armário, armário etc., por preço de 1/3 do valor.

Leilão Extrajudicial
ARMARÉIS E BALÇÃO - Firma que se muda de local, vende balcão, armário, armário etc., por preço de 1/3 do valor.

Leilão Extrajudicial
ARMARÉIS E BALÇÃO - Firma que se muda de local, vende balcão, armário, armário etc., por preço de 1/3 do valor.

Leilão Extrajudicial
ARMARÉIS E BALÇÃO - Firma que se muda de local, vende balcão, armário, armário etc., por preço de 1/3 do valor.

Leilão Extrajudicial
ARMARÉIS E BALÇÃO - Firma que se muda de local, vende balcão, armário, armário etc., por preço de 1/3 do valor.

Leilão Extrajudicial
ARMARÉIS E BALÇÃO - Firma que se muda de local, vende balcão, armário, armário etc., por preço de 1/3 do valor.

Leilão Extrajudicial
ARMARÉIS E BALÇÃO - Firma que se muda de local, vende balcão, armário, armário etc., por preço de 1/3 do valor.

Leilão Extrajudicial
ARMARÉIS E BALÇÃO - Firma que se muda de local, vende balcão, armário, armário etc., por preço de 1/3 do valor.











**Aprilia S/A**  
**Ennio Torresan**  
PRECISA:  
● LANTERNEIROS  
● SOLDADORES  
● ESTAMPADORES  
● AJUDANTE DE ELETRICISTA  
Com prática comprovada.  
Apresentem-se na Rua São Gabriel, 168, com o Sr. Roberto. (P)

**Ajustador-mecânico**  
Precisa-se para trabalhar em Indústria Elétrica pesada. Tratar à Rua Junqueira Freire, 51, próximo à Estação do Eng. de Dentro.

**Agente de vendas**  
EDITORA HELISON admite elementos de boa apresentação (ambos os sexos) em seu quadro de produção, ambiciosos em ganhar ACIMA DE 1/2 MILHÃO DE CRUZEIROS.  
AS MELHORES COLEÇÕES DE LIVROS  
ENTREVISTAS:  
Rua Senador Dantas, 117 - 21.º andar, sala 2 112 (segunda-feira) (P)

**Chefes para fábrica de soutiens**  
Admissão imediata.  
Admitimos c/prática em soutiens para fechar bancada ou ramo semelhante. Paga-se bem. Cia. Sayonara de Roupas. - Rua Bolívia, 39 - Engenho Novo.

**Indústria Metalúrgica precisa admitir**  
● TORNEIROS MECÂNICOS - com prática;  
● MECÂNICOS DE MANUTENÇÃO, com prática de máquinas operatrizes;  
● MECÂNICOS PARA EMPILHADORAS também com prática.  
Os candidatos deverão escrever para a portaria deste Jornal, sob o número P-24 851, informando:  
Nome, endereço, cargos ocupados nos últimos 5 anos com os respectivos endereços e nome dos empregadores e salário que pretende ganhar. (P)

**Lanterneiro**  
Empresa jornalística de grande porte, precisa c/experiência comprovada, para admissão imediata. Apresentar-se à Av. Rio Branco, 110/112 - 1.º andar Divisão de Seleção, de 09:00 às 12:00 hs. munido com uma fotografia. Pedimos não se apresentar sem os quesitos exigidos. (P)

**Lugar de futuro**  
Disponos apenas de três vagas para nosso Departamento. Aditem-se pessoas de relações públicas ou que tenham curso ginasial no mínimo.  
Tratar Av. Pres. Vargas, 417, sala 1 701, no horário de 9 às 12 horas e das 14 às 17h30m.

**Mecânico ajustador**  
Precisa-se, com capacidade profissional e administrativa, para encarregado de fábrica de parafusos e ferramentas. - Rua João Torquato, 283. Bonsucesso. Informações tel. 25-8374.

**Mestre de indústria metalúrgica**  
Empresa Nova, necessitando aumentar sua PRODUÇÃO, precisa de um competente, com bons conhecimentos TÉCNICOS e que seja CAPAZ DE SUPERVISIONAR bom grupo de SERRALHEIROS, SOLDADORES E TORNEIROS. Além de excelente ambiente de trabalho, proporciona-se SALÁRIO COMPENSADOR E PARTICIPAÇÃO NOS LUCROS DA PRODUÇÃO. Guardamos sigilo absoluto. Os interessados devem telefonar para o n.º 42-1526, para marcar entrevista.

**Môças e rapazes Enchanted Valley Club**  
O mais belo clube construído na Guanabara, necessita de jovens de ótima apresentação. - Indicamos clientes. Trabalho muito agradável.  
Rua do Ouvidor, 130/801, das 8h às 12h e das 14h às 18h.

**Mecânico de automóveis**  
Empresa jornalística de grande porte, precisa c/experiência comprovada e sólidos conhecimentos de eletricidade para admissão imediata. Apresentar-se à Av. Rio Branco, 110/112 - 1.º andar de 09:00 às 12:00 hs., munido com uma fotografia. Não deve se apresentar sem o preenchimento das condições acima. (P)

**CORRETORES**  
MOTEL COUNTRY CLUB BANDEIRANTES, em campanha promossional de Miss Guanabara 67, necessita de elementos ativos e bem relacionados para completar seu quadro de vendas.  
Apresentar-se na Rua da Assembléia, 93, sala 401, com o Sr. Bob, das 10 às 12 horas e das 15 às 18 horas. (P)

**CONTATO AMBOS OS SEXOS**  
FAÇA VOCÊ MESMO O SEU SALÁRIO MENSAL:  
● Os nossos contatos são todos registrados.  
● Gozam de férias remuneradas.  
● Também o 13.º eles recebem.  
● A média de ganhos é acima de NCr\$ 1.200,00.  
SE VOCÊ TEM ESSAS QUALIDADES:  
● Apresentação \* Desembaraço \* Iniciativa \* Ambição \* Boa aparência.  
VENHA CONVERSAR CONOSCO:  
À RUA MIGUEL COUTO, 105 - 3.º ANDAR - SALA 301, de 8 às 12 horas e das 14 às 17 horas.  
Procurar o SR. FERNANDO. (P)

**INSPETOR DE MATERIAL**  
Indústria Eletro-Metalúrgica em expansão necessita de 1 (um) com experiência comprovada na função.  
Remuneração de acordo com a capacidade e aptidões do candidato.  
Cartas para a portaria deste Jornal, sob o n.º P-24 946. (P)

**PLACAS CUSHMAN S.A.**  
ADMITE TORNEIRO E AJUSTADOR MECÂNICO DE PRODUÇÃO  
Torneiro mecânico, para trabalhos de produção seriada, com conhecimentos de desenho e medida. Ajustador mecânico para trabalhos de bancada, em produção seriada. Semana de 5 dias, bom ambiente de trabalho, ótimo salário para pessoa capacitada. Apresentar-se com documentos, à Rua Couto Magalhães, 225 - Benfica. (P)

**SECRETÁRIOS BELINGUES**  
Procuram-se secretários de boa apresentação, com inglês e português fluentes, para quadro permanente de grande empresa. Para uma das vagas será necessário alguma experiência em serviços auxiliares de engenharia, ótima redação, estenografia e boa datilografia, tudo em inglês.  
Cargos bem remunerados em ótimo ambiente.  
Av. Marechal Câmara, 350-A - Térreo - Div. Pessoal. (P)

**VENDEDORES**  
A maior concessionária FNM do País, admite novos vendedores, com prática no ramo e experiência na praça para acompanhar o ritmo dinâmico das vendas que a nova Diretoria da FNM acaba de empreender.  
Apresentar-se à Rua da Assembléia, 51 - Grupo 601, munido de documentos ao Sr. Darcy.  
Ótima remuneração. (P)

**VISITADOR ODONTOLÓGICO RAVOCAINA (COOK)**  
Iniciando atividades com produtos de grande aceitação e indispensável à Classe Odontológica, oferece a elementos que tenham concluído o curso científico ou equivalente, entre 23 e 35 anos, excelentes condições de trabalho e grande oportunidade de progresso.  
Salário, Comissão e Diária - NCr\$ 650,00.  
Apresentar-se segunda-feira, dia 10, entre 14 e 16 horas, de preferência elemento motorizado, à Rua Afonso Pena, 66-C (Farmácia Canindé). (P)

**Propagandistas**  
Laboratório precisa para o Centro e Zona Sul. Preferindo-se para esta quem resida na mesma, de elementos experientados, com bons antecedentes profissionais. Semana de 5 dias. Ordenado, comissões e diárias.  
Trazer Carteira Profissional.  
Base: NCr\$ 300,00. Rua Japeri, 47. - Rio Comprido.

**Môças bijuteria**  
Se você tem prática apresente-se 2.ª-feira, das 7 às 9 horas. Paga-se muito bem. - Av. Rio Branco, 133, 18.º andar. - Sr. Gouveia. (P)

**Ajudantes**  
De ferro e prentista, precisa-se para fábrica de parafusos e ferramentas. Rua João Torquato, 283 - Bonsucesso.

**Auxiliar de contabilidade**  
Precisa-se com experiência em balancetes, caixa, diário e razão. Datilógrafo e excelente caligrafia. Av. Mem de Sá, 89 - NCr\$ 250,00 inicial.

**Auxiliar de contabilidade**  
Necessita-se com prática de serviços gerais de Contabilidade (de preferência conhecedor do sistema Front-Feed), bom datilógrafo, solteiro, com prática comprovada em empregos anteriores. Apresentar-se na Av. Rio Branco, 311, 5.º andar. - S. MANELA S.A. (P)

**Balconista**  
Precisa-se c/ prática de material de construção - R. Barão de Mesquita, 608.

**Balconistas**  
Precisa-se com prática e boa aparência para casa de modas. Tratar: Ouvidor, 164.

**Cabeleireira**  
Precisa-se de uma competente. Apresentar-se 2.ª-feira às 13 horas, Av. Brás de Pina, 110 - Loja 5 - PENHA. (P)

**Desenhista-copista**  
Precisa-se para desenhos de máquinas, e lápis, com noções de medidas em mm-polegadas. Tratar: Rua Junqueira Freire, 51 - Eng. Dentro.

**Estados Unidos:**  
California - N. Y. Emergentes caseiros e cuidar crianças p/ Srtas e Sras. O Comissário de Trabalho do Estado fiscaliza os contratos. Casais e homens c/ exp. caseira. P/ entrevista e inscrição curso Inglês do Rio, escrever: Ag. Colabor. R. Guianaza 50 al. 110, São Paulo.

**Empregada**  
Precisa na Rua Martins Pena, 47, ep. 505 - Tijuca. (P)

**Fábrica de bolsas**  
Precisa-se de 4 costuradoras profissionais competentes. Paga-se bem. Rua Coronel Cabrita, 17, fundos.

**Ferragens praticista**  
Para atacado de ferragens e utilidades domésticas, reg. no CORE, com experiência no ramo. Comparecer na R. Ubaldo do Amaral, 57. Centro.

**Môças menores**  
Boa aparência. Vontade, esforço, com estas qualidades procurem Av. Rio Branco, 133, 18.º andar. (P)

**Menor**  
Para serviço de limpeza, entrega de pacotes. - Av. Rio Branco, 133, 18.º andar, das 9 às 10 horas. (P)

**Mecânico e lanterneiro**  
Para oficina autorizada Volkswagen, com prática comprovada em VW - Rua Prefeito Olimpio de Melo, 1735. (P)

**Malharia Citylá**  
Môças de 15 a 16 anos, rapazes maiores c/ boa aparência para indústria. Mal. Sousa Mendes, 34 - Ramos - Próximo ponte Ilha do Governador.

**Motorista**  
Estamos aceitando inscrições para motorista, habilitado a mais de 5 anos. Fábrica de doces Ruth. Rua Diomedes Trola, 520 - Ramos.

**Meio-oficial serralheiro**  
Precisa-se, com alguma experiência. Apresentar-se na Rua Sá Freire, 100 - São Cristóvão. Horário comercial. (P)

**Mimosas Modas**  
Semana 5 dias. Apresentar-se c/ doc. e foto 3x4 na C/MER - Rua Uranos, 1091 - 1.º andar - Ramos.

**CASSIO MUNIZ VEÍCULOS S.A.**  
ADMITIMOS elementos de comprovada capacidade para completar nosso quadro de vendas de veículos e do CONSÓRCIO NACIONAL WILLYS.  
OFERECEMOS: assistência completa, plantões nas lojas e as melhores comissões da praça.  
EXIGIMOS: experiência anterior em vendas, ótima apresentação e grande capacidade de trabalho.  
Os candidatos serão entrevistados a partir de segunda-feira às 10 horas, em nossa loja da Avenida Calógeras, 23, com SR. PEREIRA. (P)

**FAMÍLIA DE ALTO NÍVEL**  
PRECISA:  
MOTORISTA DE CARROS PASSEIO  
● Experiência em trabalhos idênticos.  
● Habilitado pelo menos há 5 anos  
● Idade acima de 28 anos.  
RAPAZ PARA SERVIÇOS GERAIS DE RESIDÊNCIA  
● Experiência de pelo menos 2 anos em casas de família  
● Experiência de pelo menos 2 anos em casas de família  
● Idade superior a 21 anos.  
Salário compatível com a função. Exige-se referência.  
Os candidatos deverão procurar o Departamento de Seleção da Cia. Ultrazag, na Rua 7 de Setembro, 43 - 8.º andar. (P)

**Kibon S/A. (INDÚSTRIAS ALIMENTÍCIAS)**  
ADMITE-SE MECÂNICO DE MANUTENÇÃO DE EMBALAGEM  
Procuramos elemento com conhecimento de mecânica e eletricidade, que possua experiência em manutenção de MÁQUINA DE EMBALAGEM. Damos preferência a candidatos formados em escola técnica.  
Oferecemos ótimo salário, bom ambiente de trabalho, restaurante no local, assistência social médico hospitalar extensiva aos dependentes. Os interessados deverão apresentar-se munidos de documentos, à Rua Visconde de Niterói n.º 1.364. (P)

**Klabin - Manufatura Desenhista mecânico**  
Precisa-se de dois com prática comprovada.  
Tratar na Av. Suburbana, 5472 - T. Santos - c/Dr. KAREL.

**Môças - NCr\$ 300,00 - Fixos**  
Sociedade em expansão admite 3 môças de ótima apresentação e prática de contato para o seu departamento de Relações Públicas. - Av. Rio Branco, 156, sala 636, das 13 horas em diante.

**Nova equipe - Nôvo plano**  
MÔÇAS E SENHORAS  
Pç. Saens Peña  
Venha conhecer o nosso plano. Você trabalhará perto de sua residência e receberá alta remuneração. Excelente para quem gosta de lidar com o público infanto-juvenil. Cobertura em Televisão. Faça sua independência econômica. Exigimos referências e vontade de trabalhar.  
O resto é por nossa conta. Tratar: - Gal. Roça, 913 s/212 - Próximo a Saens Peña.

**Notista**  
Importante firma industrial necessita, para emissão de suas notas fiscais de pessoa realmente habilitada, com conhecimento dos produtos tributados e não tributados pelo I.P.I. e I.C.M.  
Os interessados deverão comparecer na Avenida Brasil n.º 14 936 - Parada de Lucas, munidos de seus documentos.

**NCr\$ 700,00**  
Precisamos vendedores c/ conhecimento em bares, restaurantes, hotéis, colégios, hospitais p/ colocação de produtos de fácil aceitação.  
Deca Representações Ltda. Rua S. José, 50 - Gr. 703.

**Optica Lider**  
Precisa-se de balconista com prática de óptica e fotografia. Fixo e comissão.  
Tratar - Rua Cardoso de Moraes n. 66 - Sr. Carlos.

**NCr\$ 1.128,60**  
É INDISPENSÁVEL ter boa aparência, facilidade de expressão, ambição, nível secundário e disposição para o trabalho.  
ADMITIMOS apenas os elementos para completarmos nosso quadro de vendas.  
ENTREVISTAS: Sômente 2.ª-feira, entre 9 e 11 hs. - exclusivamente, à Av. Rio Branco, 128 - Grupo 1.206/7 - Sr. Ebenezer. (P)

**Pessoal Telefônica**  
A Cia. Telefônica Duque de Caxias, está recrutando: Cabistas, Instaladores, Reparadores, Técnicos Central, etc. Av. Rio-Petrópolis, 1483 - Caxias - Estado do Rio - Munidos documentação.

**Professôras**  
Necessitamos de professoras primárias, públicas ou particulares, para atividades no magistério. Vários turnos. Tratar no Depto. Pedagógico, com Prof.ª Terezinha. Av. Pres. Vargas, 590, sala 211.

**Representação em Brasília**  
J. Carvalho - Representações - Aceita representações para Brasília, Anápolis e Goiânia. Boa penetração Legislativo e Executivo. Avenida W 3, Q. 31 c/191. Tel. 30798 - Atenderá Rio - 2.ª-feira até 14h. Tel. 45-4805.

**Salário DE ACÓRDO COM SUA CAPACIDADE MÔÇAS e rapazes**  
Se você acredita em seu valor pessoal é ambicioso e gosta de ganhar muito dinheiro, temos a solução para seus problemas financeiros mesmo que você tenha um outro emprego.  
Venha conversar conosco na Rua 1.º de Março, 9 - 2.º andar - Braga.



### ADMITIMOS

**AUXILIARES DE CONTABILIDADE** — Rapazes formados em Contabilidade, com muita prática na matéria e alguns anos de experiência anterior.

**DATILOGRAFAS** — Moça que escreva muito bem em máquina elétrica e conhecimento de serviços de secretária.

**BOYS** — Rapazes com boa aparência, idade 20/22 anos, curso secundário e boa experiência anterior na função.

Apresentar-se terça-feira, dia 11 de julho de 1967, de 9 às 11 horas à AV. RIO BRANCO, 138 — 11.º andar. (P)

### CORRETORES DE AÇÕES

Importante organização financeira admite corretores especializados em vendas de ações e que apresentem boas credenciais.

Tratar na Av. Rio Branco, 156 — subsolo — Loja 104. (P)

### DESENHISTA TUBULAÇÃO

Procura-se DESENHISTA com experiência em TUBULAÇÃO.

Cartas contendo experiência anterior, "Curriculum Vitae" e pretensões, para a portaria deste Jornal, sob o número P-25 023. (P)

### HOTÉIS OTHON S.A.

#### 2 ELEMENTOS CATEGORIZADOS

Um executará operações de reservas e toda a correspondência em inglês/português. Exige-se redação própria, excelente dactilografia, inglês fluente e idade entre 21 e 30 anos.

O outro supervisionará e intensificará as promoções de vendas. Exige-se inglês fluente, conhecimentos de propaganda e de turismo. Idade entre 30 e 40 anos.

ORDENADOS EM ABERTO  
Apresentem-se à R. Teófilo Otoni, 15 — sala 1013. (P)

Importante indústria de Ônibus, necessita para admissão imediata dos seguintes profissionais, com prática comprovada:

- ACABADORES
- SERRALHEIROS-SOLDADORES
- SERRALHEIROS DE ALUMÍNIO
- CARPINTEIROS
- MARCEIROS
- ELETRICISTAS INSTALADORES
- COSTUREIROS
- ESTOFADORES
- TAPEIROS

Semana de 5 dias. Salário conforme aptidões. Os candidatos deverão apresentar-se à Av. Brasil, n.º 15146 — LUCAS, para teste e seleção.

### MOTORISTA — VENDEDOR

#### PRECISA-SE

Tratar na Rua Figueira de Melo, 307 — São Cristóvão — das 7 às 10 horas, com SR. VALIM. (P)

### NCr\$ 800,00 MENSAIS

NECESSITAMOS PARA INICIAÇÃO A CARREIRA DE EMPRESA

**OFERECEMOS:**

- Ótimos Salários
- Promoções rápidas
- Excelentes condições de trabalho
- Chefia e Liderança

**EXIGIMOS:**

- Ambos os Sexos
- Curso primário completo
- Preferência ginásial
- Desembaraço
- Boa apresentação

Entrevistas: A partir de 2.ª-feira, das 9 às 11 e 13 às 18 horas.  
Rua Senador Dantas, 76 — sala 1 502. (P)

### VENDEDORES

(MOTORISTAS PROFISSIONAIS)

Indústria de âmbito nacional oferece excepcionais oportunidades para motoristas vendedores. Aos que não possuem experiência em vendas será ministrado amplo treinamento.

Ótimas comissões com mínimo em carteira e excelentes possibilidades de carreira. Completa assistência médica extensiva aos familiares.

Apresentar-se com documentos e foto 3x4 ao Depto. do Pessoal à

R. VIÚVA CLAUDIO, 342 — JACARÉ. (P)

### VENDEDOR

Firma tradicional no ramo de equipamentos de terraplenagem e industriais, procura Vendedor Técnico com experiência. Exigimos automóvel e oferecemos salário, comissão e ajuda manutenção veículo. Cartas com pretensões e "Curriculum Vitae" para a Caixa Postal 1129—ZC—00—GB. Guarda-se absoluto sigilo.

### Desenhista

S. A. FUNDAÇÕES E ESTRUTURAS FE precisa de desenhista com bastante prática. Favor se apresentar na Rua Conde de Bopendi n. 4, grupo 22 — Caixa.

### Esquadria de alumínio

VENDEDORES

Fábrica conhecida, admite vendedores com experiência no ramo. Paga-se 10% comissão mais prêmio por produção. Rua Quilo, 143 — Penha — Sr. Ivanildo. (P)

### Mecânico

MOTOR DIESEL (Equipamento Passado)

Precisa-se:

Tratar, levando documentos na Av. Suburbana n. 4242. ESTACAS FRANKI LTDA. (P)

### Marceneiros

ÓCA precisa de marceneiros para sua fábrica no Rio. Rua João Torquato, 275 — Bonsucesso. (P)

### Precisa-se

de aux. escr. (moça), salário mínimo, semana de 6 dias à R. Júlio Ribeiro, 118 — Bonsucesso.

### Recepcionista

Precisa-se uma para joalheria em Copacabana com boa aparência e conhecimento de inglês.

Tratar — Rua Divivier, 24-B (Pedir-se referências).

### Retífica Motores

Precisa-se retificador cilindros, ajustador bancada e um torneiro. Tratar na Rua Luís Câmara, 114-C.

### Secretárias

3 esteno. dat. português.  
2 esteno. port. falando inglês.  
2 esteno. port. falando francês.  
2 datilógrafas fal. inglês.  
5 datilógrafas com prática.  
Av. Almir. Barroso, 90, gr. 913.

### Secretário (a)

Procuramos um (a) de iniciativa própria, experiência mínima de 2 anos, curso secundário e exímia datilógrafa em português e contas. Oferecemos ótimo ambiente de trabalho, horário favorável e sábados livres. Pessoalmente ou por carta. Rua Alfindepe, 199.

### Torneiro mecânico

Meio-oficial torneiro-mecânico — Semana de 5 dias. Estrada Velha da Pavuna, 1403. Inhaúma — Sr. Abelardo.

### Vendedores

Para trabalharem no Rio e outras praças. Apresentáveis, cl. doc., mesmo s/ prática. Salário, comissões, ajuda de custo. Av. Pres. Vargas, 1146, s/ 501, das 8,30 às 12 e das 14 às 17 horas.

### Vendedores

Comissão aberta. Precisamos de elementos com prática em venda de livros e publicações. Grande negócio. — Orientação completa. Zona livre. Pedimos referências. Tratar na Rua Pedro I n. 7, s/ 606, 6.º andar, com Sr. JOÃO ALBERTO.

### Vendedora

Procurar-se com prática de balcão. Paga-se bem. "Ao Bicho da Seda". Rua do Ouvidor N. 169-A.

### Vendedores

Para artigo de fácil aceitação em garagens, oficinas, postos de gasolina, casas de tintas etc. Precisa-se de vendedores com algum conhecimento na base de ordenado e comissão. Tratar na Rua Maria Pastoso, 427-A Tel. 29-9116.

### Vendedores

Com s/ prática pl. ind. de bebidas em geral. Oferecemos al. de custo mais comissão. Tratar: Av. Guilherme Maxwell, 311, sobrado — Bonsucesso, 918 horas — Sr. Edison.



### S/A. (INDÚSTRIAS ALIMENTÍCIAS)

ADMITE

### ELETRICISTA DE MANUTENÇÃO

Com 2 anos de prática comprovada em carteira profissional, necessário instrução primária. Apresentar-se à Rua Visconde de Niterói n.º 1.364. (P)

### SERVIÇO À NOITE

EMPREENDIMENTO INÉDITO — ÚNICO — EXCLUSIVO AMBOS OS SEXOS

OFERECE RETIRADA MÍNIMA DE NCr\$ 852,00

CIA. de âmbito Nacional, tradicional e conceituada pelos grandes empreendimentos realizados na GB, acaba de lançar o mais ARROJADO plano de trabalho no setor de RELAÇÕES PÚBLICAS. Nossa atuação vem recebendo a consagração da opinião pública, porque nosso plano é de UTILIDADE PÚBLICA. Estamos admitindo pessoal para trabalhar das 18 às 22 horas, em atividade SUPER lucrativa e em trabalho ÚNICO E INÉDITO.

Garantimos o êxito dos candidatos.  
Horário para atendimento: 9 às 16 horas — 19 às 21 horas.  
AV. Pres. Vargas, 446 — 22.º — S/ 2.202.

### PLANO DE CARREIRA

Para pessoas dinâmicas, ambiciosas e de gabarito profissional.

NCr\$ 2.500,00

Oferecemos esta oportunidade aos candidatos de ambos os sexos que disponham de tempo integral e com idade entre 25 e 45 anos.

Apresentar-se somente AMANHÃ, segunda-feira, dia 10, no horário das 9h30m às 12, e das 14 às 18 horas, na AVENIDA PRESIDENTE VARGAS, 435 — 16.º andar, procurar a Secretária Srt.ª JORZIRA. (P)

### Auxiliar de compras

Firma Industrial necessita para admissão imediata, de elemento jovem que esteja familiarizado no setor de compras, somente apresentar-se quem estiver apto. — Sábados livres. — Apresentar-se com documentação à Rodovia Presidente Dutra n.º 620. Jardim América, c/ o Sr. Farias. (P)

### Auxiliar de contabilidade

CAIXAS REGISTRADORAS HUGIN S.A., oferece em sua Fábrica em Duque de Caxias, boa oportunidade a elementos jovens, com conhecimentos contábeis, de preferência cursando o último ano de Contabilidade. Oferecemos salário adequado.

Oportunidade de progresso, semana de 5 dias e ótimo ambiente de trabalho em instalações com ar condicionado.

Procurar Sr. Ribeiro na Av. Erasmo Braga, 227-B — Castelo. (P)

### Ferramenteiro

Para corte, repuxo e plástico.

Paga-se bom salário — Sábados livres.

FAET — Rua Barão de Petrópolis, 347 — RIO COMPRIDO. (P)

### ADMITIMOS:

- Mecânicos Montadores
- Caldeireiros
- Lubrificador de Autos
- Eletricistas de Manutenção
- Bombeiro Hidráulico.

Com experiência mínima comprovada de 5 anos.

R. ASSIS CARNEIRO, 80 — Piedade. (P)

### FABRICA DE CARROCERIAS METROPOLITANA S.A.

precisa de:

### Auxiliares de almoxarife

Com prática em ferragens.  
Semana de 5 dias. Assistência médica.  
Refeições no local.  
Apresentar-se com documentos à RUA FELIZARDO FORTES, 241 RAMOS (P)

### Assistente de vendas

Indústria Farmacêutica, com escritório em São Cristóvão, procura elemento de categoria para sua Seção Comercial. Exige-se:

- Instrução Secundária.
- Idade 30/40 anos.
- Sólidos conhecimentos de Faturamento em Geral, Notas Fiscais e Leis Trabalhistas.

Propostas para a portaria deste Jornal sob o n.º 140 022 com retrato, Curriculum Vitae detalhado, referências e pretensões. Garante-se sigilo.



ADMITE

### AUXILIARES DE ESCRITÓRIO

Moças para admissão imediata, em lugar de futuro, para seção de vendas e estatística, com conhecimentos gerais de escritório, dactilografia e cálculo. Apresentar-se na Rua do Rezende, 50 — Loja, com Srt.ª Alcione.

### Aux. Departamento Pessoal

Atualizado nos assuntos relacionados ao mister.

Paga-se bem — Sábados livres.

FAET — Rua Barão de Petrópolis, 347 — RIO COMPRIDO. (P)

### Contadores

CASAS DA BANHA abre inscrições para teste e seleção ao preenchimento de 3 vagas de contador auxiliar.

TRATAR: com o Sr. Bermeval — Rua da Igreja n. 16 — Campo de São Cristóvão.

### Companhia de Papéis F. Johnsson

Em fase de expansão, necessita admitir funcionários para os seguintes cargos:

- AUXILIAR INTERNO — para Departamento de Vendas, conhecendo dactilografia e firme em cálculos.
- VENDEDORES — jovens dinâmicos e com alguma prática de Vendas.
- NOTISTA — Moça ou Rapaz, dactilógrafo, com boa caligrafia.

Os candidatos deverão comparecer, munidos de documentos, à Rua Moncorvo Filho, 48 — sobrado, das 8 às 12 ou de 13 às 17 horas. SR. CALDAS. (P)

### Chefe - Vendas

EDITORA em expansão admite para chefiar suas vendas elemento dinâmico e ambicioso.

Fixo e comissões. Cartas para o número 24 421, na portaria deste Jornal.

### Corretores (as)

LOTEAMENTOS DE GABARITO (COROA GRANDE — PETRÓPOLIS — CAMPO GRANDE)

Precisa-se para novos lançamentos — comissões substanciais pagamentos pontuais — formação de carteira imediata. Tratar Av. Calógeras, 15 — 6.º andar com Sr. Abreu de 9 às 12 horas e das 14 às 16 horas. (P)

### Cobrador

Precisamos com prática. Apresentar-se à Rua Evaristo da Veiga, 51 — Depois das 16 hs.

### Encanador

Precisa-se de competente. Tratar na Rua Visconde de Inhaúma, 53 — S/101 de 9.00 às 11.00.

### Entrevistadores (as)

Para trabalhar das 18h às 21h  
NCr\$ 500,00 GARANTIDOS  
LANÇAMENTO DE PLANO INEDITO

Oferecemos indicações de clientes certos e selecionados. Exigimos boa apresentação e curso ginásial completo. Apresentar-se 2.ª-feira, com documentos, à Av. Presidente Vargas n.º 590, sala 2 206. Atende-se até 20 horas.

### Homens de vendas

Firma tradicional na Guanabara necessita de vários para completar seu quadro.

**EXIGIMOS:**

- Ótima apresentação
- Tempo integral
- Desembaraço

**OFERECEMOS:**

- Clientes com hora marcada
- Total assistência
- Cargos de chefia aos que tiverem condições

Rua do Ouvidor 130/805. Das 8 às 12 e das 14 às 18 hs.

### Moça escritório

Precisa-se, maior, ginásial completo, escrevendo de chapas de máquina. Tratar Empresa Propaganda Sino. — Av. Rio Branco, 128, — 15.º. De 9 às 11. (P)

### J. Torquato Comércio e Indústria S.A.

VENAS NO INTERIOR

Precisamos de agentes e representantes para a maior parte das cidades do interior do Brasil.

**EXIGIMOS:**

- Perfeito conhecimento de nossa linha, constante de chapas de ferro, tubos, perfis, material para ferralheria.
- Referências e idoneidade comprovada.
- Cobertura eficiente da Zona que lhe for atribuída.

**OFERECEMOS:**

- Comissões em bases satisfatórias.
- Zonas fechadas.

Enviar cartas ou dirigirem-se a J. TORQUATO COM. E IND. S.A. — Departamento de Vendas para o Interior — Praia do Caju, 547 — ZC-08 — RIO, GB. (P)



## AUXILIAR DE DEPÓSITO ENCAIXOTADOR

QUÍMICA MOURA BRASIL S/A., necessita de elementos com no mínimo 2 anos de prática, primário completo e residência na Zona Sul ou Centro.

Rua Marquês de São Vicente, 104 - Gávea, das 8 às 16 horas. (P)

## AUXILIAR DE ESCRITÓRIO

Importante firma Comercial está admitindo rapazes com idade mínima de 22 anos, com curso Ginásial completo, conhecimento de arquivo, datilografia e que tenham prática de calcular.

Os candidatos deverão comparecer à Rua do Rosário n.º 164 (Prédio do Mercado das Flores) 2.º andar, munidos de documentos. Falar com D. Wania, no horário das 14 às 16 horas. (P)

## CARREIRA TÉCNICA

BURROUGHS DO BRASIL procura jovens que desejam seguir carreira técnica, com preferência que tenham conhecimentos de eletrônica. Os que não têm, também serão considerados, pois mantemos cursos internos de eletrônica.

**OFERECE-SE:**  
 - Treinamento remunerado  
 - Acesso a cargo de gerência  
 - Possibilidades de curso no exterior.

**EXIGE-SE:**  
 - Idade máxima 26 anos  
 - Boas notas escolares  
 - Comprovada aptidão técnica.

Apresentar-se à Av. Ernani Cardoso, 68 - Cascadura, a partir das 13 horas, ou marcar entrevista com o SR. MUNIR pelo telefone 29-9426. (P)

## CONTADOR

(TEMPO INTEGRAL)

Firma industrial, estabelecida no subúrbio desta Capital, precisa de profissional de gabarito, com sólidos conhecimentos em S/A e atualizado na legislação fiscal vigente há 40 anos.

Carta para a portaria deste Jornal, sob o número 61 706, indicando pretensões e "Curriculum Vitae". Absoluto sigilo.

## DATAMEC S.A. Organização e Serviços Mecanizados

Em fase de expansão ADMITE:

- OPERADORES DE COMPUTADOR 1401
  - OPERADORES IBM CONVENCIONAL
  - PERFURADORAS IBM - Máquinas 024-055
- EXIGE:
- Experiência anterior comprovada
  - Instrução ginásial
- OFERECE:
- Ótimo ambiente de trabalho
  - Assistência médica extensiva à família
  - Bom nível salarial

As interessados solicitamos comparecer à nossa Divisão de Pessoal - Rua Riachuelo, n.º 220 - Sobrelaje - FÁTIMA - de segunda a sexta-feira, no horário de 10 às 18:00. (P)

## ÊXITO ATESTADO

Precisa-se de elementos de boa aparência e trabalhadores para uma promoção vantajosa. Não é necessário ter prática, pois ensinamos o serviço por método infalível. Ótimos vencimentos.

Tratar com Sr. Cabral, na Av. Almirante Barroso n.º 2 - 9.º andar - grupo 901. (P)

## ESPETACULARES LOTEAMENTOS:

## CHEFES DE EQUIPE

Você quer Promoção de Vendas? Quer muita publicidade? Quer uma firma idônea e antiga em loteamento? Quer prêmios de produção? Quer bons loteamentos, com mais de 5 000 lotes urbanizados, a 30 minutos das barcas e na Guanabara? A IMOBILIÁRIA JÓIA RARA tem tudo isso para você; facilita, além disso, a formação da sua equipe. Lembra-se dos grandes sucessos de venda da Imobiliária Jóia Rara! Nosso Chefe de Vendas está à sua disposição para essa oportunidade excepcional. Terrenos, com água e luz, a partir de NCr\$ 26,00 por mês! Venha, sem compromisso!

## IMOBILIÁRIA JÓIA RARA LTDA.

Av. Rio Branco, 114 - 15.º andar

## CARPINTEIROS NAVAIS

## ENCANADORES

## CANALIZADORES

## CHAPIADORES

## SOLDADORES ELÉTRICOS

Estamos admitindo profissionais com idade até 30 anos, curso primário (com diploma) e de preferência com curso profissional.

Os interessados serão recebidos no Estaleiro da ISHIBRAS, na Ponta do Caju - Rua General Gurjão, 2 - diariamente das 7h30m às 10h30m.



Ishikawajima do Brasil-Estaleiros S.A.

## Chefe Departamento do Pessoal

Empresa comercial e industrial na Zona Norte com aproximadamente 200 funcionários, oferece oportunidade de chefia a pessoa que comprove experiência anterior. Cartas para a portaria deste Jornal, sob o número 72 008, detalhando empregos e cargos anteriores, pretensões e foto.

## Contador ou Técnico de contabilidade

Precisa-se, com bastante prática, idade entre 30 e 45 anos. Cartas com dados profissionais e pretensão salarial para a Caixa Postal 3614. (P)

## Controlador de qualidade

Usina Mecânica Carioca situada à margem do Km 18 da Rodovia Pres. Dutra, Nova Iguaçu, precisa de controladores. Ônibus grátis partindo da Av. Brasil. - Tratar no local levando documentos.

## Cia. Federal de Fundição

Admite:

### Motorista

para pequenas entregas em caminhões, no mínimo de 5 anos de carteira. Semana de 5 dias.

Apresentar-se munidos de documentos ao Depto. do Pessoal à RUA NERI PINHEIRO, 240 - ESTÁCIO DE SÁ. (P)

### Chefe de oficinas

Qualificado para chefiar oficina mecânica, serralheria e fundição. Exige-se conhecimento comprovado do assunto.

Precisa-se também de Oficiais Serralheiro com prática de Estruturas Metálicas. Procurar Dr. Videira à Rua General Bruce n.º 102, de 9 às 11 e de 15 às 17 horas.

## Datilógrafos (as)

Precisa-se para trabalhar em horário noturno, a partir das 18 horas. Serviço por tarefa.

Paga-se bem. Apresentar-se à Rua Teodoro da Silva, n. 907 - 4.º andar - Grajaú. (P)

## Desenhista mecânico

Precisa-se de um, com conhecimento de plantas e máquinas.

Apresentar-se amanhã à Av. Suburbana, 5.000 - Del Castilho - Das 8 às 10 e 12 às 14 horas - Dep. Pessoal.

## Desenhista - Projetista

(TUBULAÇÃO)

Firma de Engenharia com escritório no Centro, necessita com prática, para serviço de "offset". Semana de 5 dias. Marcar entrevista com Dona Neuza. - Tel.: 31-0985, a partir das 9 horas. (P)

## Entrevistadores (as)

(Horário noturno - 18 às 20 hs.)

Possibilidades Mínimas: NCr\$ 600,00.

Esta é a sua oportunidade para aumentar seus rendimentos, trabalhando apenas 2 hs. por noite. Temos cerca de 15 mil clientes já cadastrados, aguardando APENAS sua visita. Venha conhecer nosso plano inédito. Basta possuir boa aparência e cultura. - ENTREVISTAS: Rua Sen. Dantas, 117 - Sala 2.135 (de 9 às 12 e 18 às 20 hs. - 2.º-feira). (P)

## Extimbrasa Com., Ind

Pede apresentação de vendedores com prática no ramo de materiais de incêndio tais como: Extintores, mangueiras, cargas etc. - Ótima comissão e ambiente de trabalho.

Apresentar-se à Av. Suburbana, 10 100, 1.º, Cascadura ou marcar entrevista pelo telefone 29-8680.

## Esteno-datilógrafa correspondente

Precisa-se de uma, competente, com redação própria, exímia datilógrafa, com conhecimentos gerais dos Serviços de Correspondência e Arquivo. Cartas, de próprio punho, para a portaria deste Jornal sob o n. 40 978.

## ELETRICISTA PARA AUTOS

Importante indústria admite elementos com experiência comprovada na função acima.

Oferecemos ótimo salário, bom ambiente de trabalho, completa assistência médica extensiva aos familiares.

Os candidatos deverão comparecer com documentos e foto 3x4 ao Depto. do Pessoal à R. VIÚVA CLÁUDIO, 342 - JACARÉ. (P)

## Faturista

Precisa-se com bastante prática, boa letra. Ótimo ambiente de trabalho. Os interessados deverão enviar carta para portaria deste Jornal, sob o número 23 455.

## GUARDANAPOS DE PAPEL E BOBINAS PARA MÁQUINAS DE SOMAR

(EST. DO RIO E ESPÍRITO SANTO)

Importante fábrica de São Paulo, ampliando seu quadro de representantes, deseja nomear um para a zona acima. Damos preferência para os candidatos que estejam trabalhando com artigos de festas e materiais para papelerias. Os candidatos deverão dirigir-se para SANTEPEL - Caixa Postal 14.707 - Penha - São Paulo ou pessoalmente à Rua Aracati, 275 - Trav. Rua Guaiúna - Penha. (P)

## Indústria mecânica

Precisa de:  
 Ajustadores  
 Ferramenteiros  
 Aplainador  
 Rebarbadores p/ fundição.  
 Semana de 5 dias. Tratar c/ documentos à Rua Gotemburgo, 40 - S. Cristóvão.

- INSPETORES DE PEÇAS  
Para Seção de Contrôlo de Qualidade
- SOLDADORES PARA SOLDA ELÉTRICA
- PEDREIROS E SERVENTE
- TORNEIROS MECÂNICOS

Indústria necessita para admissão imediata de elementos para as funções acima. Sábados livres.

Apresentar-se com documentação à Rodovia Presidente Dutra, 620 - Jardim América ao Sr. Aluísio. (P)

## RECEPCIONISTA

Conceituada Empresa Comercial, está admitindo moças com o curso ginásial completo, alguma prática de datilografia, boa aparência e experiência em serviços ligados ao atendimento ao público.

As candidatas deverão comparecer à Rua do Rosário n.º 164 (Prédio do Mercado das Flores) 2.º andar, munidos de documentos, falar com D. Wania, no horário das 14 às 16 horas. (P)

## RELAÇÕES PÚBLICAS

Firma conceituada, precisa de elemento para fazer contatos com a rede Bancária e com órgãos financeiros.

Favor escrever para a portaria deste Jornal, sob o número P-24 962, dando o "Curriculum Vitae" profissional e referências. GUARDA-SE SIGILO. (P)

## REPRESENTAÇÕES

Firma tradicional e conceituada no ramo de óleos comestíveis, com equipes de venda e administração organizadas, desejando aumentar sua linha de ação, habilita-se a representar na Guanabara e cidades vizinhas, produtos vindos de outros Estados que não, no ramo de secos e molhados.

Cartas para a portaria deste Jornal, sob o n.º 45 297.

## SUPERINTENDENTE DE PRODUÇÃO

Importante Indústria Eletro-Metalúrgica, sediada na Guanabara, procura para o cargo acima ENGENHEIRO gabaritado com experiência comprovada de mais de 5 anos, em média ou grande empresa, em planejamento, organização, direção e controle de produção.

EXIGIMOS:

Idade até 45 anos; Preferência com domínio do idioma inglês; Personalidade ajustada; Fácil adaptação; Iniciativa e habilidade para CHEFIAR engenheiros, supervisores e cerca de 800 operários.

OFERECEMOS:

Salário em aberto de acordo com a capacidade e aptidões do candidato.

ADMISSÃO IMEDIATA.

Semana de 5 dias. Ótima assistência médico-social.

Solicitamos o envio de minucioso "Curriculum Vitae" para a portaria deste Jornal, sob o número P-24 943.

Asseguramos sigilo absoluto. (P)

## VENDEDORES

Companhia sediada na Guanabara admite 10 vendedores para vendas de móveis em 3 setores vagos: escritórios, casas comerciais e clubes em geral.

Apresentar-se com documentos na Rua 1.º de Março, 37-A - 4.º andar, segunda e terça-feira, de 7 às 11 horas e de 13 às 17 horas.

## VENDEDORES

VOCE que é um Vendedor experimentado ou VOCE que é apenas um principiante em vendas, venha conversar conosco e tomar conhecimento da fabulosa oportunidade que podemos lhe oferecer.

Temos a certeza que o nosso negócio é o melhor do momento. VOCE gostará dele porque lhe proporcionará meios de trabalhar numa atividade nobre e bastante compensadora.

Entrevistas com o Sr. Paulo Carvalho, na Rua Buenos Aires, 104 - 1.º andar. Horário Comercial. (P)



## AINDA TEM VAGAS SALÁRIOS FIXOS EM CARTEIRAS

- 2 - Orientadoras externas - NCr\$ 500,00
- 4 - Entrevistadoras externas - NCr\$ 400,00
- 6 - Demonstradoras externas - NCr\$ 200,00

N.B. - A Demonstradora ganha além do salário fixo as seguintes vantagens:

- 1 - Comissão
- 2 - Ajuda de custo
- 3 - Condução própria de casa para casa

TRATAR ATÉ O DIA 15-7-67

### MODAS VESTIDO BRANCO

Rua Visconde de Santa Isabel, 382 - Grajaú  
EXIGE-SE TEMPO INTEGRAL

## CORRETORES

Para equipe permanente!

A SHOPPING CENTER DO BRASIL, dando continuidade aos seus lançamentos regulares, pretende formar equipe permanente, de corretores estáveis, qualificados, para lançar agora no Brasil o novo plano que está revolucionando o mercado europeu:

- um Cartão que dá descontos de 10% nas compras em mais de 1 000 lojas da Guanabara.

E com este desconto é que o Cliente paga suas cotas. É mercadoria de segura aceitação em todas as camadas, porque se paga por si mesmo e é de alta rentabilidade.

Condições oferecidas:

- Indicações de Clientes Seleccionados para "repique" seguro;
  - Prêmio de Produção, diário;
  - Assistência Permanente para fechamentos;
  - Equipe limitada e selecionada.
  - Remuneração: NCr\$ 20,00 (vinte mil cruzeiros antigos) por cota - integralmente na entrada.
- Apresentar-se amanhã das 9 às 18 horas.  
(Marca da Shopping Center do Brasil)  
AV. RIO BRANCO, 120, SALA 1106. (P)

## ENGENHEIROS ELETRICISTAS

Importante Companhia ampliando o seu quadro procura ENGENHEIROS com experiência em estudos e projetos de distribuição aérea e subterrânea. Para trabalhar no Rio, São Paulo, Belo Horizonte, Curitiba ou Recife. Guarda-se sigilo.

AV. MARECHAL CÂMARA, 350-A - Térreo - Div. Pessoal. (P)



### ESTENODATILOGRAFA

Presta-se de MÓCA com bons conhecimentos de português e que seja ESTENODATILOGRAFA para trabalhar em Cordovil. Exige-se prática comprovada em carteira profissional

Entrevistas de teste a partir de segunda-feira, na

### RHEEM METALÚRGICA LTDA.

RUA ANEQUIRA, 141 - CORDOVIL (P)



### INSPETORES DE QUALIDADE

Estamos selecionando candidatos com idade até 33 anos, com instrução técnica, para o cargo de INSPETOR DE QUALIDADE.

Os candidatos deverão apresentar-se para testes a partir de 8,00 horas, na RHEEM METALÚRGICA LTDA.

RUA ANEQUIRA, 141 - CORDOVIL (P)

## VENDEDORES DE DISCOS 45 VAGAS

Se você possui horas vagas ou sábados e domingos livres, venha conhecer a maior organização da América do Sul em vendas de "Long Plays" à praça.

OFERECEMOS:

Ótimas comissões, ajuda de custo, prêmios sobre produção, seletor ambiente, assistência permanente, etc.

EXIGIMOS:

Disposição para o trabalho prático, experiência completa, idade entre 18 e 35 anos e muita ambição.

- NÃO EXIGIMOS EXPERIÊNCIA -

Tratar, com o Sr. PAULO GENARO, somente 2.ª-feira, no horário de 8 às 18 hs.

RUA EVARISTO DA VEIGA, 20 - LOJA. (P)

## CEMIGUA

CONVITE

### CORRETORES(as)

E

### VENDEDORES(as)

Convidamos os Srs. Corretores e Vendedores para a reunião de lançamento da CEMIGUA - Cédulas Milionárias da Guanabara - no auditório da Associação Brasileira de Propaganda, Av. Rio Branco, 14 - 17.º andar, amanhã, segunda-feira, dia 10, às 18 horas, quando serão informados sobre o plano de vendas, comissões, prêmios e campanha publicitária. Os promotores oficiais do empreendimento estarão presentes. (P)

### Firma de Administração e Montagem Industrial

#### PROCURA CONTADOR REGISTRADO

Experiência mínima 5 anos em Contabilidade Geral e Leis Fiscais.

Possivelmente com conhecimentos do idioma italiano

- Idade 25 - 35 anos.

Salário em aberto.

Semana de 5 dias - Expediente de 8 às 17 horas.

Apresentar-se no horário da manhã - Av. Presidente Vargas, 583, conjunto 1 804. (P)

## HOMENS DINÂMICOS NCr\$ 2.000,00

Grande Cia. Internacional necessita para colaborar com seu Departamento de Vendas, de elementos com capacidade de entrevistar personalidades de destaque em todos os setores de atividades na Guanabara;

Dá-se preferência a pessoas maiores de 25 anos, com apresentação, sendo indispensável cultura secundária.

Aos selecionados será oferecido curso preparatório intensivo e comissões superiores a NCr\$ 2.000,00.

Os candidatos serão atendidos somente amanhã, segunda-feira, das 9,00 às 12,00 e das 14,00 às 18,00 horas, nos seguintes endereços:

HOTEL AMBASSADOR - Rua Senador Dantas, 25 a 27, com o Sr. LINO DA SILVEIRA

AV. RIO BRANCO, 257 - 11.º andar, com o Sr. ALBERTO LEIBEL.

Sigilo absoluto. (P)

### BOMBEIRO MECÂNICO DE MANUTENÇÃO ELÉTRICA ELETRICISTA NOTISTA

Necessita-se com urgência.

Apresentar-se à Av. Gov. Amaral Peixoto, 1 076 - Divisão do Pessoal - Nova Iguaçu. (P)

### Datilógrafa

Sears precisa com prática, que tenha gíngual completo e boa apresentação. Favor não apresentar-se sem as condições referidas. (P)

### Torneiro mecânico Serralheiro em chapa

Apresentar-se à Rua Carmo Neto n.º 218-A. (P)

### Comprador

Indústria do ramo elétrico-mecânico, admite com experiência mínima de 5 anos na função.

Cartas com curriculum e pretensões para a portaria deste Jornal, sob o número P-24 917. (P)

### Mecânico de manutenção geral

Empresa jornalística de grande porte, precisa c/experiência comprovada para admissão imediata. Apresentar-se à Av. Rio Branco, 110/112 - 1.º andar Divisão de Seleção, de 09:00 às 12:00 hs. com uma fotografia. Favor não se apresentar sem os quesitos acima. (P)

## ANALISTA

Laboratório Farmacêutico de Conceito Internacional necessita de um RAPAZ ou MÓÇA, que preencha os seguintes requisitos:

- ★ EXPERIÊNCIA MÍNIMA DE 2 ANOS EM INDÚSTRIA FARMACÊUTICA.
- ★ IDADE MÁXIMA ATÉ 42 ANOS.
- ★ BOAS REFERÊNCIAS.

Cartas para a portaria deste Jornal, sob o n.º P-24 935, anexando "Curriculum Vitae", no qual se mencione o salário pretendido. (P)

## ADVOGADO

Grande indústria com escritórios nesta Cidade, ampliando seu Departamento Jurídico, precisa de advogado para trabalhar em regime de tempo integral.

Exigida experiência em advocacia de grandes empresas e bons conhecimentos de problemas fiscais, especialmente os relativos ao Imposto de Renda.

Carta acompanhada de "Curriculum Vitae" e com indicação de pretensões salariais para a portaria deste Jornal, sob o número P-24 835. Guarda-se absoluto sigilo. (P)

## CARPINTEIROS E PEDREIROS

Precisamos admitir profissionais, com experiência comprovada em Carteira Profissional, para trabalhar em obra.

Os candidatos deverão procurar o Sr. Romildo, à Avenida Automóvel Clube, 4 346 - ACARI. (P)

## DIREÇÃO

### LOJA DE BRINQUEDOS

Ótima colocação para pessoa que tenha experiência do ramo e comprovada capacidade para direção de vendas. Trata-se de setor novo em grande organização comercial desta praça com ótimas perspectivas.

Enviar carta com "curriculum vitae" e remuneração pretendida para a portaria deste Jornal, sob o número P-24 904. Guarda-se o máximo sigilo. (P)

## DESENHISTA PROJETISTA TUBULAÇÕES

Firma conceituada em projetos de grandes obras procura DESENHISTA PROJETISTA de Tubulações Industriais com experiência mínima de 3 a 5 anos em projetos diversos.

Exigem-se: produção, traquejo no desenho a lápis, traço firme, boa letra. Tempo integral. Semana de 5 dias em ótimo ambiente no centro da cidade. Salário compensador.

AV. MARECHAL CÂMARA, 350-A - DIVISÃO PESSOAL. (P)

## FARMACÊUTICO QUÍMICO

Importante Companhia local, procura com URGÊNCIA um FARMACÊUTICO QUÍMICO, com boa experiência na fabricação de PRODUTOS FARMACÊUTICOS. Com idade entre 30 e 40 anos e de preferência residente na Zona Sul. Boa remuneração - Lugar de futuro - Semana de 5 dias - Assistência médica - Restaurante próprio.

Tratar: Rua Marquês de São Vicente n.º 99/103 - GÁVEA. (P)

## SUPERVISOR DE ALMOXARIFADO

Indústria localizada em São Cristóvão, procura elemento para exercer a função acima. Requisitos necessários: idade até 35 anos, instrução secundária completa e experiência mínima de 5 anos em cargo similar e indústria mecânica/metallúrgica.

Os interessados deverão dirigir-se à AV. PEDRO II, n.º 167, no horário das 14 às 19 horas, segunda-feira próxima. Nos outros dias, das 9 às 12. (P)



- **TÉCNICO DE MÁQUINAS E MOTORES** (1.º Maquinista da Marinha Mercante).
- **TÉCNICOS DE MÁQUINAS E MOTORES e ELETROTÉCNICOS** (jovens recém-formados, para Projetos).
- **OPERADOR DE MÁQUINA DE CONTABILIDADE** (National 31 e 32 — jovens com curso ginásial completo e de preferência curso técnico de Contabilidade).

Os interessados deverão procurar o Setor de Seleção do Estaleiro Inhaúma — Rua General Gurjão, 2 — Ponta do Caju — diariamente, das 7h30m às 10h30m.



**Ishikawajima do Brasil-Estaleiros S.A.**

**Auxiliar vendas**

Indústria Nacional de Colas e Adesivos Ltda. admite jovens idade até 25 anos, solteiro, para ocupar cargo de futuro, boa remuneração. — Mesmo sem prática de vendas. Tratar à Rua Júlio Ribeiro, 328, com Sr. Ferraiuolo.

**Auxiliar de escritório**

Precisa-se de um, competente, com conhecimentos gerais dos serviços de Escritório, bom datilógrafo, com redação própria. Cartas, de próprio punho para a portaria deste Jornal sob o n.º 40 977.

**Auxiliar de escritório**

Môça, boa aparência, solteira, com prática de faturamento e notas fiscais. Sem estes quesitos, não tome nosso tempo, salário de 160 a 250, mil de acordo com aptidões. Av. Rio Branco, 133 — 18.º das 9 às 11.

**Agentes administrativos**

Precisa-se, em Instituição de âmbito nacional, para trabalhos no Estado da Guanabara, até 35 anos de idade, diplomados no 2.º ciclo secundário, ambos os sexos, eleitores, quietos com o serviço militar (candidatos do sexo masculino), jornada de trabalho de seis e meia horas diárias e salário de NC\$ 265,40. Escrever carta do próprio punho para Caixa Postal n.º 7, 2C-39, Santos Dumont, remetendo informações pessoais, retrato 3x4 e endereço para convocação, dentro do prazo de oito dias, a partir do dia 10 do corrente mês.

**ADMINISTRAÇÃO DE IMÓVEIS**

**Gerente**

Necessita-se elemento idôneo — idade de 35 a 45 com capacidade de direção e liderança prática de função similar a mais de 3 anos. Bom salário para pessoa de COMPROVADA habilidade. Cartas com "currículo vitae" e pretensões salariais para a portaria deste Jornal sob o n.º 24 181. Guarde-se sigilo. Favor não apresentar-se quem não tiver aptidões para o cargo.

**Clube Federal do Rio de Janeiro**

**10 ELEMENTOS DE AMBOS OS SEXOS**

Para campanha final, estamos admitindo 10 (dez) elementos de ambos os sexos, de excelente apresentação. Ótimo padrão de trabalho e remuneração pagas no ato. Assistência diária com indicações positivas e promoções. Rua Francisco Serrador n.º 2, 7.º andar — Edifício Glória (Cinelandia) — Sr. Walter: 2.º e 3.º-feira, de 9 às 11 horas.

**Desenhista**

Precisa-se para esquadrias metálicas. Av. Rio Branco, 37 — 12.º andar — S/1.202.

**Engenheiro mecânico**

JOVEM DINÂMICO PARA PRODUÇÃO Rua Senador Alencar, 33 — São Cristóvão, C/Dr. Oliveira.

**Farmacêutico Químico**

Grande Companhia sediada na Zona Sul, precisa de FARMACÊUTICO QUÍMICO para um de seus setores de produção, podendo ser recém-formado. Lugar de futuro — Boa Remuneração — Semana de 5 dias. Restaurante próprio — Assistência Médica — Apresentar-se à Rua Marquês de São Vicente n.º 99/103 — GAVEA.

**Firma americana necessita de datilógrafa**

Com noções gerais de escritório, exigimos: — Sólidos conhecimentos de português e matemática. — Boa apresentação. — Idade até 30 anos. — Curso secundário completo. Apresentar-se à Rua Visconde de Inhaúma, 134 — 12.º — Dia 10, segunda-feira das 13 às 17 horas. Procurar Sérgio.

**Fábrica Mundial**

Admite: DATILOGRAFOS (AS) — Conhecendo serviços de contabilidade, sistema mecanizado. — Favor só se apresentarem com real prática de datilografia. Tratar à Rua Leopoldina Rêgo, 647. Penha. Trazer documentos.

**Oficial ajustador de 1.ª**

Admite-se com bastante experiência. Apresentar-se com documentos na METALMEX Rua Viúva Cláudio, 417 — Jacaré

FORJA RIO LTDA. admite:

**Oficiais torneiros de 1.ª**

Profissionais com bastante competência. Apresentar-se com documentos na RUA CORDOVIL, 103 — LUCAS

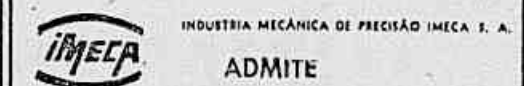

ADMITE

**Oficial de torneiro Broqueador**

Bom salário inicial. Semana de 5 dias. Apresentem-se na Av. Brasil, 11.727.

**Profissionais — Venda**

CLUBE FEDERAL DO RIO DE JANEIRO (CASA DO TELHADO AZUL), empreendimento de características excepcionais com inúmeras obras já realizadas, em pleno funcionamento, piscinas a inaugurar no próximo mês, programa social atuante, com indicações dos já associados, está admitindo pessoas de ambos os sexos com boa apresentação e cultura, para sua campanha final. Atende-se somente 2.º e 3.º-feira, no horário de 9 às 11 horas à Rua Francisco Serrador n.º 2, 7.º andar, com o Sr. ALEX DE OLIVEIRA.



**Perfeita datilógrafa**

Precisamos perfeita datilógrafa, com experiência correspondência comercial, escritório movimentado, sabendo secretariar diretores. Tratar, pessoalmente, Rua México, 11 — 4.º andar.

**Rapaz para entrega**

Precisa-se. Maior de idade. Apresentar-se, munido de carteira de trabalho, 2.º-feira na parte da manhã. Livraria Kosmos Editora — R. do Rosário, 135.

**Rio Motor S.A.**

Admite: — Motorista (c/prática de mecânica) — Auxiliar bombeiro elétrico — Auxiliar capoteiro — Pintor de parede OFERECE: Bom ambiente. Semana de 5 dias. Restaurante no local. Serviço médico. Os candidatos, com curso primário completo, deverão comparecer, ao D. do Pessoal. Rua General Polidoro, 260 — Botafogo.

**Relações Públicas (AMBOS OS SEXOS)**

Para trabalhar em importante empreendimento luso-brasileiro. Exigimos: boa apresentação, dinamismo e facilidade de expressão. Damos curso de capacitação. — Possibilidade de NC\$ 1.000,00 mensais. Rua Santa Luzia, 799, conj. 203.

**Refrigeração**

Admite-se TÉCNICO com experiência em geladeira e ar condicionado residenciais. Melhor salário da praça e comissões. Apresentar-se na Rua Riachuelo, 339.

**Secretária**

Firma comercial necessita que seja perfeita datilógrafa, com redação própria e boa apresentação. Pedem-se referências. Tratar pessoalmente à Av. Mem de Sá, 14-A — Térreo.

**SAUER S.A. Indústrias Mecânicas**

Oferece oportunidade a: CAIXOTEIROS (Semana de 5 dias) Rua Figueira de Melo, 313.

**Técnico em contabilidade**

Com prática no ramo de construção civil, para firma construtora em fase de expansão. Bom ordenado inicial, semana de cinco dias, ótimo ambiente de trabalho. Falar com Sr. Severiano, no horário de 9 às 12 h., à Av. Graça Aranha, 333 — Sala 206.

**Vendedor**

Precisamos com prática no ramo de artigos masculinos. Os candidatos deverão se apresentar na Rua Evaristo da Veiga, 51.

**Vendedor motorista**

KELLOG'S PRODUTOS ALIMENTÍCIOS, admite: \* Fixo NC\$ 380,00, prêmios e motorização. \* Idade até 30 anos, Cart. Motorista Prof., experiência em Vendas. Lauro Muller, 26 — Loja A — Botafogo — Sr. Ronald. Exclusivamente 2.ª-feira.

**Vendedores**

**NC\$ 400,00 ou 900,00**

Nossos vendedores são 20. Trabalhamos nos mais variados ramos: Eletrodomésticos, papelaria, material de escritório, carbono etc. Além de ganharem muito mais, o novo tipo de vendas lhes proporciona campo de trabalho mais amplo, mercadoria de mais fácil venda freguesia inesgotável, comissões compensadoras — 20 a 25%, condições melhores; os salários variam entre a faixa dos NC\$ 400,00 e 900,00. A firma oferece ainda registro em carteira, 13.º salário, férias, salário família, fundo de indenização, aos mais capazes. Você que trabalha ou trabalhou em vendas, você que se interessa por vendas com ou sem experiência, nós estamos lhe oferecendo a mesma oportunidade que tem os nossos 20 vendedores. Nós vendemos LIVROS. Exige-se boa apresentação, facilidade em se expressar e lidar com o público. Dirigir-se ao nosso Depto. de Vendas. Av. Presid. Vargas, 482 — S/822. (Entrada pela Miguel Couto, 105).

**Vendedores**

Firma de grande projeção, no ramo de materiais para construção em geral, precisa admitir urgentemente, para setor de vendas em atacado, elementos de gabarito que tenham prática comprovada. Paga-se bem. Tratar à Praça Tiradentes, 52 — Centro.



necessita para trabalhar em seu Estaleiro, em Jacuacanga, Angra dos Reis, no Estado do Rio de Janeiro, de profissionais nas seguintes categorias:

- DESENHISTAS PROJETISTAS ELÉTRICOS — Para setor de eletricidade
- DESENHISTAS DE TUBULAÇÃO INDUSTRIAL.
- DESENHISTAS MECÂNICOS.
- MECÂNICOS DE REFRIGERAÇÃO.
- TORNEIROS FERRAMENTEIROS.
- FRESADORES.

Exige-se experiência de 3 a 4 anos comprovada na Carteira Profissional. — Bom ambiente de trabalho, semana de 5 dias, férias de 30 dias, adicional de compensação de 35%, horas extras com 50% e 100% de adicional, assistência médica e dentária, seguro de vida em grupo, com alojamento e refeições a baixo custo.

Os candidatos deverão apresentar-se munidos de documentos e fotografia 3 x 4, à Rua Araújo Porto Alegre, 36 — 9.º andar, sala 907, a partir de (seg.-feira), dia 10-07-67, das 9:00 às 17:00 hs.



PRECISA

**VENDEDORES EXTERNOS**

EXIGE:

- Boa apresentação
- Alguma experiência em vendas
- Dinamismo pessoal
- Nível primário — Ginásial

OFERECE:

- Treinamento
- Ótimas comissões
- Assistência médico-social

Os interessados devem-se dirigir à Rua 7 de Setembro, 43 — 8.º andar — Gerência: Passos — Departamento Seleção e Treinamento — Munidos de Carteira Profissional — uma foto 3x4.

**SOLDADORES ELÉTRICOS QUALIFICADOS SONAVE S/A**

Necessita de Soldadores Elétricos Qualificados, para Soldagem em tubulações submetidas a testes de Raios-X.

CONDIÇÕES: Idade máxima, 40 anos, com Carteira Profissional, já tendo sido Soldador Qualificado.

Apresentar-se à RUA JAMAICA, 421 — PARADA DE LUCAS — dia 10 às 9 horas, pronto para teste.

**Vendedor**

EDITORA RIVIERA oferece excelente oportunidade de elementos experientados em vendas, para ingressarem no seu quadro de produção.

OFERECEMOS:

- Os últimos lançamentos do ramo.
- As melhores coleções. (Catálogo selecionado).
- Excepcional ambiente de trabalho.
- Registro em carteira.

ENTREVISTAS: Av. Rio Branco, 128 — 12.º Grupo 1.206 — Sr. Ebenezar. (Segunda-feira, de 9 às 10 hs. — Exclusivamente).

**Vendedor viajante**

**VALE DO PARAIBA**

Laboratório farmacêutico necessita de elemento para o setor acima.

OFERECE:

- Salário
- Ajuda de custo
- Prêmios
- Comissões

EXIGE:

Prática no ramo farmacêutico neste setor de no mínimo 1 ano.

Rua Sorocaba, 584 — Botafogo.

**Vendedor balcão**

Precisa-se, com prática, pelo menos 2 anos no Rio, bem apessoado, sabendo tratar com clientela classificada. Apresentar-se Empresa Sino, Av. Rio Branco, 128, 15.º. Somente de 9h às 11h.

**Técnico de contabilidade**

Precisa-se de elemento ativo, de boa apresentação, com conhecimentos gerais de escritório, inclusive INPS e FGTS para serviços externos e internos em empresa de transportes localizada na Zona Sul. Cartas indicando idade, estado civil, referências e pretensões para a portaria deste Jornal sob o n.º 65 802.

**Vendedor de brinquedos**

Precisa-se de um competente para setor Zona Norte e parte Est. do Rio, conhecendo muito bem lojas de brinquedos, bazares, papelarias, etc., para vender produto de grande aceitação. Tratar Rua da Gamba, 279 — Sr. JORGE.

**Vendedores**

Temos 4 vagas p/elementos c/bastante experiência em vendas.

OFERECEMOS: Ajuda de custo (NC\$ 200,00), ótima comissão e total garantia determinada pelas Leis Trabalhistas.

EXIGIMOS: Currículo completíssimo, dados pessoais, instrução, situação familiar e carta de fiança (sessenta sal. mínimo). APRESENTAR-SE: Dia 11 (terça-feira), munidos de 1 foto 3x4, à Rua da Lapa, 180, sala 701 HORARIO COMERCIAL.

**2.500**

Para preenchimento de poucas vagas, estamos interessados em entrevistar pessoas de ambos os sexos, ambiciosas, dinâmicas e de boa apresentação.

Preparação para o sucesso em 72 horas. Av. Presidente Antônio Carlos, 615, grupo 904.



**ELETRIMAR**  
INDÚSTRIA ELÉTRICA BRASILEIRA

**ADMITE**

**Auxiliar de Contabilidade**

Instrução mínima secundária ou equivalente.  
Com sólidos conhecimentos de análise de contas.

Apresentar-se com documentos na  
ESTRADA VELHA DA PAVUNA, 105  
(esq. Av. Suburbano) - Del. Castilho.

**SE VOCÊ PROCURA UM "BICO" NÃO LEIA ÊSTE ANÚNCIO!**

**SE VOCÊ SE CONSIDERA UM "SENHOR" VENDEDOR VENHA CONVERSAR CONOSCO**

SOMOS O MAIOR REVENDEDOR WILLYS DA GUANABARA E QUEREMOS CRIAR UMA EQUIPE DE VENDAS, PROFISSIONAL

**OFERECEMOS:**  
As mais altas comissões do ramo.  
Prêmios de produção.  
Cursos de vendas.  
Cobertura publicitária.  
Uma organização de retaguarda, eficiente

**EXIGIMOS:**  
Experiência de vendas.  
Seriiedade profissional.  
Ambição de progredir.  
Tirocínio.  
Boa apresentação.

Não é necessário ter experiência do ramo automotivo. Atendemos à Rua Voluntários da Pátria, 48, Botafogo, a partir de segunda-feira - Horário Comercial. Procurar Sr. ALEXANDRE.

**Mecânicos e meio oficial pintor automóvel**

Admite-se, com boa prática na função, comprovada na carteira profissional. Semana de cinco dias, assistência social completa, ótimo ambiente de trabalho. Rua Paulino Fernandes, 59 - Botafogo.

**Desenhista projetista**

Salário de acordo c/ capacidade:

Precisa-se de 1 para projetos de máquinas, moldes e ferramentas e 1 para programação de produção. Necessário experiência mínima de 5 anos e conhecimento de instalação pneumática e hidráulica. Preferência: já tenha operado máquinas operatrizes.

Tratar: Av. Brasil, 2064 - das 16 às 18 hs., c/ Dr. ZIGMUNDO.

**SETOR CONSULTORES DE EMPRESAS LTDA.**

Procura profissional de alto nível para exercer a função de:

**GERENTE COMERCIAL**

Esta função, em nível de Diretoria, exige do candidato os seguintes requisitos:

- Experiência anterior em empresa de grande porte, gerenciando publicidade, vendas, relações públicas e administração de vendas. Para situar a experiência adequada, mencionamos como ramo semelhante o da venda de serviços.
- Capacidade para contatos de alto nível. Instrução superior, conhecimento do Brasil e algum do exterior.
- Idade máxima até 40 anos. É indispensável o domínio integral do idioma inglês.
- Disponibilidade para viagens ocasionais, atendendo às 24 filiais brasileiras e às reuniões periódicas da Divisão Internacional.

A remuneração é compatível com o cargo. Poderá haver necessidade de um treinamento inicial de 2 meses nos Estados Unidos. Programa excepcional de "fringe benefits". Amplas possibilidades de progresso profissional, incluindo-se transferência para a área Internacional. Maiores detalhes à Av. Rio Branco, 156 - 8.º/831 (Edifício Central) das 8.00 às 18.00. (P)

**Oferecimento**

Pessoa de boa aparência com grande conhecimento e prática de propaganda, venda e supervisão de produtos farmacêuticos, tendo deixado recentemente, conceituado laboratório, oferece-se para trabalhar no ramo.

Cartas para a portaria deste Jornal sob o n.º 99 789.

**Desenhista mecânico**

Precisa-se de um, com experiência comprovada em estrutura pesada e chapas. Semana de 5 dias. Bom salário. Procurar o Sr. JAIME. Estrada Velha da Pavuna, 1403. Inhaúma. Favor trazer documentos.

**Sobreloja**

Vende-se no melhor ponto do centro de Niterói ótima sobreloja com mais 3 salas. Tratar diretamente Av. Amaral Peixoto, 334, sobreloja.

**Desenhista**

BERNINI S.A. admite com conhecimentos de obras, para trabalhar com divisórias e lambris, à base de comissão; de preferência com condução própria.

Apresentar-se das 9 às 11 e das 14 às 16 horas, na Rua Frei Caneca, 47/49, ao SR. OTÁVIO. (P)

**Secretária**

Esteno datilógrafa em português, precisa-se com bastante experiência, dando-se preferência a quem reside nas proximidades de São Cristóvão. Apresentar-se com urgência à Rua Bela, 649, no horário de 9 às 11 hs. Não se atende por telefone.

**SETOR CONSULTORES DE EMPRESAS LTDA.**

Procura profissional categorizado para exercer a função de:

**ASSISTENTE DE PROPAGANDA**

São requisitos para o desempenho do cargo:

- Experiência mínima de 5 anos na área de Marketing junto a grandes empresas, com amplos conhecimentos de vendas (campo de produtos de consumo popular), promoção de vendas e propaganda (criação e contato com agências de publicidade)
- Instrução mínima equivalente ao científico, como cursos de extensão relativos à área.
- Idade entre 30 e 40 anos, com disponibilidade para viajar.

É necessário falar e escrever o inglês.

A remuneração é condizente com as qualificações exigidas. Amplas possibilidades de progresso profissional. Maiores detalhes à Av. Rio Branco, 156, 8º/831 (Edifício Central), das 8,00 às 18,00. (P)

**Seguros**

"ATLÂNTICA" - CIA. NACIONAL DE SEGUROS, necessita para admissão imediata no centro da cidade de:

- um funcionário que tenha prática para exercer o cargo de auxiliar de Contabilidade.

**OFERECE**

- bom ambiente de trabalho
- semana de cinco dias
- assistência médica.

Os candidatos deverão apresentar-se à Rua Barão de Itaipu, 225 - Rio Comprido, das 9 às 11 horas e das 14 às 17 horas, no Departamento Pessoal.

**Datilógrafa**

Empresa da Zona Sul necessita urgente datilógrafa, exigindo boa aparência, ginásio completo e até 25 anos. Salário a combinar.

Apresentar-se à Av. N. S. Copacabana, 1 419. Das 12 às 18 horas. (P)

**Telefonistas**

Procura-se telefonista com grande experiência, boa apresentação, idade máxima de 45 anos, falando correntemente inglês, dando-se preferência a quem fale também francês. Favor não se apresentar caso não preencha essas condições. Procurar o Departamento do Pessoal do Copacabana Palace Hotel, Rua Rodolfo Dantas n. 1.

**CONTAP CONSULTORIA TÉCNICA EM ADMINISTRAÇÃO E PSICOLOGIA**

SELEÇÃO CIENTÍFICA DE PESSOAL ESPECIALIZADO  
AVENIDA RIO BRANCO N.º 156 - CONJUNTO 2 809/10 - 28.º ANDAR  
RIO DE JANEIRO - ESTADO DA GUANABARA

Procura:

**ENGENHEIROS CIVIS E ECONOMISTA**  
PARA ÓRGÃO GOVERNAMENTAL SEDIADO EM CUIABÁ (MATO GROSSO)

Com o progresso da país atingindo regiões longínquas, a administração governamental tem se preocupado em dotar seus quadros de novos e jovens especialistas para diversas funções. Assim sendo, o Depto. que nos contratou, deseja admitir:

- 1. Dois Engenheiros Civis: elemento jovem (até 30 anos), solteiro, brasileiro e com conhecimentos de Inglês. Se não tiver experiência anterior será treinado para fiscalizar a construção e executar a conservação das estradas de rodagem e obras de arte. Além disso, cuidará de assuntos de pessoal, material, contabilidade, bem como de pequenos projetos para melhoria de estradas.
- 2. Um Economista: de preferência solteiro, idade até 35 anos e brasileiro, com conhecimentos de Inglês. Se possível, com prática de dois anos em controle físico e programação financeira de construção rodoviária. Poderá colaborar em: orçamentos, contabilidade de custos, planejamento financeiro e aperfeiçoamento da administração do departamento.
- 3. Os elementos deverão assinar contrato por um ano (CLT) e o órgão governamental pagará as despesas de ida e volta, mesmo em caso de rescisão de contrato.
- 4. Remuneração de acordo com as qualificações apresentadas. Solicitamos o envio de minucioso "currículum vitae". Asseguramos absoluto sigilo.

ASSESSORAMOS EMPRESAS EM SELEÇÃO, TREINAMENTO, ADMINISTRAÇÃO DE SALÁRIOS, MEDICINA E DIREITO DO TRABALHO.  
Av. Rio Branco, 156 - Conj. 2 909/10 - 29.º - GUANABARA (P)

**Esteno - Datilógrafa**

Para secretariar diretoria de Empresa na Zona Sul.

Experiência comprovada, boa aparência. Idade até 35 anos.

Início imediato.

Salário 400 a 450 cruzeiros.

Apresentar-se à Av. Copacabana n.º 1 419. (P)

**Vendedores (as) Edições de Ouro**

Com lançamentos inéditos e exclusivos de seus livros (mais de 1 500 títulos) em coleções plastificadas a preços populares estão admitindo na Guanabara elementos ativos, com boa apresentação, curso ginásio, para venda a prestação diretamente ao público. Oferecemos comissões altas, prêmios e assistência.

Entrevista na Av. Rio Branco, 156 - Edif. Av. Central, Loja 4 - Horário das 9h30m às 12h30m e das 13h30m às 17h30m.

**Gerente Administrativo**

Somos uma firma em expansão. Crescemos tão rapidamente que estamos sentindo falta de um GERENTE ADMINISTRATIVO, seguro em Contabilidade e Legislação Fiscal e Tributária, excelente organizador, hábil na chefia de serviços gerais de escritório, capaz de efetuar planejamentos econômico-financeiros, etc. Cremos que um ECONOMISTA experimentado seria o ideal. Deverá ser um homem da casa dos trinta, enérgico, ambicioso, pronto a assumir cada vez maiores responsabilidades e, naturalmente, melhor remuneração.

Gostaríamos de receber - em estrita confidência e sigilo - todas as informações possíveis a seu respeito, com detalhes sobre experiências anteriores e pretensões salariais.

Se o senhor atende às exigências acima, escreva-nos para a portaria deste Jornal, sob o número 24 159.

**AJUSTADOR - PLAINADOR**  
(com conhecimento de desenho)

**MECÂNICO DE MANUTENÇÃO**  
(com conhecimento de desenho)

**PEDREIRO**

Precisa-se para os cargos acima com experiência comprovada.

Apresentarem-se munidos de documentos à RUA ANEQUIRÁ, 141 - CORDOVL. (P)

**ANALISTAS DE SISTEMAS**

Visando o desenvolvimento do seu mercado de computadores eletrônicos e equipamentos correlatos, a Burroughs do Brasil ampliando o seu quadro de ANALISTAS DE SISTEMAS, está procurando elementos de destaque.

O cargo implica em habilidade para analisar sistemas e métodos de terceiros desenvolvendo aplicações para instalação e uso de sistemas eletrônicos e equipamentos correlatos para processamento e cômputo de dados.

Os que se interessarem devem ter até 28 anos de idade - grande tirocínio - habilidade para aprender e concentrar-se. É necessário possuir curso superior com base matemática e prática em processamento de dados.

Oferecemos amplas oportunidades para acesso a cargos executivos de administração ou de gerência, dependendo do potencial e desenvolvimento de cada um. O cargo oferece também orientação permanente e salários condizentes com o nível do interessado.

Aos que se interessarem, é favor dirigir carta, incluindo resumo de suas atividades e trabalho anteriores, à Caixa Postal 2196 - ZC-00 - Nesta. (P)

Firma no ramo de artefatos de papel, precisa de

**Vendedor**

com boa prática, zona fechada, fixo + comissão.

Mandar "currículum vitae" completo para a portaria deste Jornal, sob o número 23 997.

**Topógrafo**

Precisa-se com conhecimento de nivelamento de precisão e serviços de escritório: Cálculos, execução de croquis, etc. Tratar à Rua Barão de São Felix, 202. Das 8 às 17,00 horas. (P)

**NCR TÉCNICOS DE SERVIÇO**

**CAIXAS REGISTRADORAS E MÁQUINAS DE CONTABILIDADE**

OFERECE: Oportunidade a graduados em curso ginásio completo ou escolas técnicas, para especializarem-se em mecânica de precisão.

**CURSO REMUNERADO E EMPREGO GARANTIDO**

REQUISITOS: Até 25 anos, boa aparência, reservista.

HORÁRIO INTEGRAL: Semana de 5 dias. Entrevistas diárias das 8 às 11 horas. Rua Barão de Iguatemi, 224/230 - Praça da Bandeira. (P)

**CORRETOR: V. PREFERE CONTAR COM A SORTE OU CONTAR COM UM BOM PLANO DE VENDA???**

**CONSÓRCIO VOLKSWAGEN COM ENTREGA DESDE O 1.º MÊS**

Único consórcio do Rio que entrega o carro em 12 meses, eliminando a carga de juros. Alta comissão mais prêmios de produção. Ambos os sexos. O essencial é vontade de trabalhar num plano inédito bem promovido. Apresentar-se à Av. Gomes Freire, 367 - 1.º andar, de 8 às 11 horas. IMPERIAL S/A - Serviço Autorizado Volkswagen. (P)

**Vendedores e representantes**

Organização internacional do ramo de bebidas está selecionando vendedores com fixo e comissão para a Guanabara e representantes para o interior. Os interessados deverão dirigir-se por carta a "Nova Linha" para a portaria deste Jornal, sob o número 24 783, mencionando sua experiência em vendas, preferencialmente nos setores alimentício e bebidas.

Ótimas condições proporcionando excelentes proventos a elementos realmente conhecedores e capazes.

**Vibroacabadora Simesa**

Vende-se ou aluga-se.

Pronta entrega.

Telefone: 32-8952, C. Postal 4 719 - Rio de Janeiro.













Venha saber o que é Crédito Direto ao Consumidor. Também recebemos seu carro usado como parte de pagamento. Visite-nos ou peça a presença do nosso representante.

MATRIZ - Av. Marechal Rondon, 539 - Tel. 34-5079
FILIAL - Av. Atlântica, esq. Djalma Ulrich - Tel. 47-7203

A vista com o MAIOR DESCONTO DA GR 6 MESES sem juros ou até 24 MESES com sistema crédito direto ao consumidor.

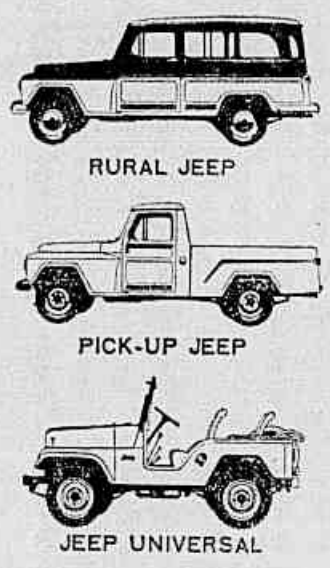

Escolha o veículo versátil e resistente que mais se adapte ao seu trabalho. Depois, procure-nos e escolha como V. quer pagar.

BRASITA REVENDEDOR AUTORIZADO WILLYS. Av. Suburbana, 79 - Tel.: 34-2154

Extensive classified advertisements for various vehicles including Mercedes-Benz, Volkswagen, and others, with detailed descriptions and contact information.

Advertisement for 'ESTE SEU CARRO HIDRAMÁTICO' by AUTO-MATIC LDA, featuring a checklist of features and contact information.



















